Edición de 24 páginas

LA NACION

PRECIO EN TODO EL PAIS: VEINTE CENTAVOS

AÑO XII — SANTIAGO DE CHILE, MARTES 27 DE NOVIEMBRE DE 1923 — SUSCRICIONES: Por 1 año: $ 60.—Por 6 meses: $ 32. Por 3 meses: $ 17. — Por 1 año extranjero: $ 120 — Núm. 2,509

ELEUTERIO RAMIREZ

27 DE NOVIEMBRE DE 1879

En el pequeño villorrio de Tarapacá, situado no lejos de la árida pampa del Tamarugal, se llevó a cabo el 27 de Noviembre de 1879 un hecho de armas que vino a agregar una hoja más al laurel a la serie de actos heroicos que llevaron a cabo en la guerra del Pacífico las armas chilenas, tanto por mar cómo por tierra.

Las fuerzas chilenas considerablemente inferiores a las peruanas llegaron a Tarapacá después de una penosa marcha por la pampa, y de sufrir toda clase de penurias de-

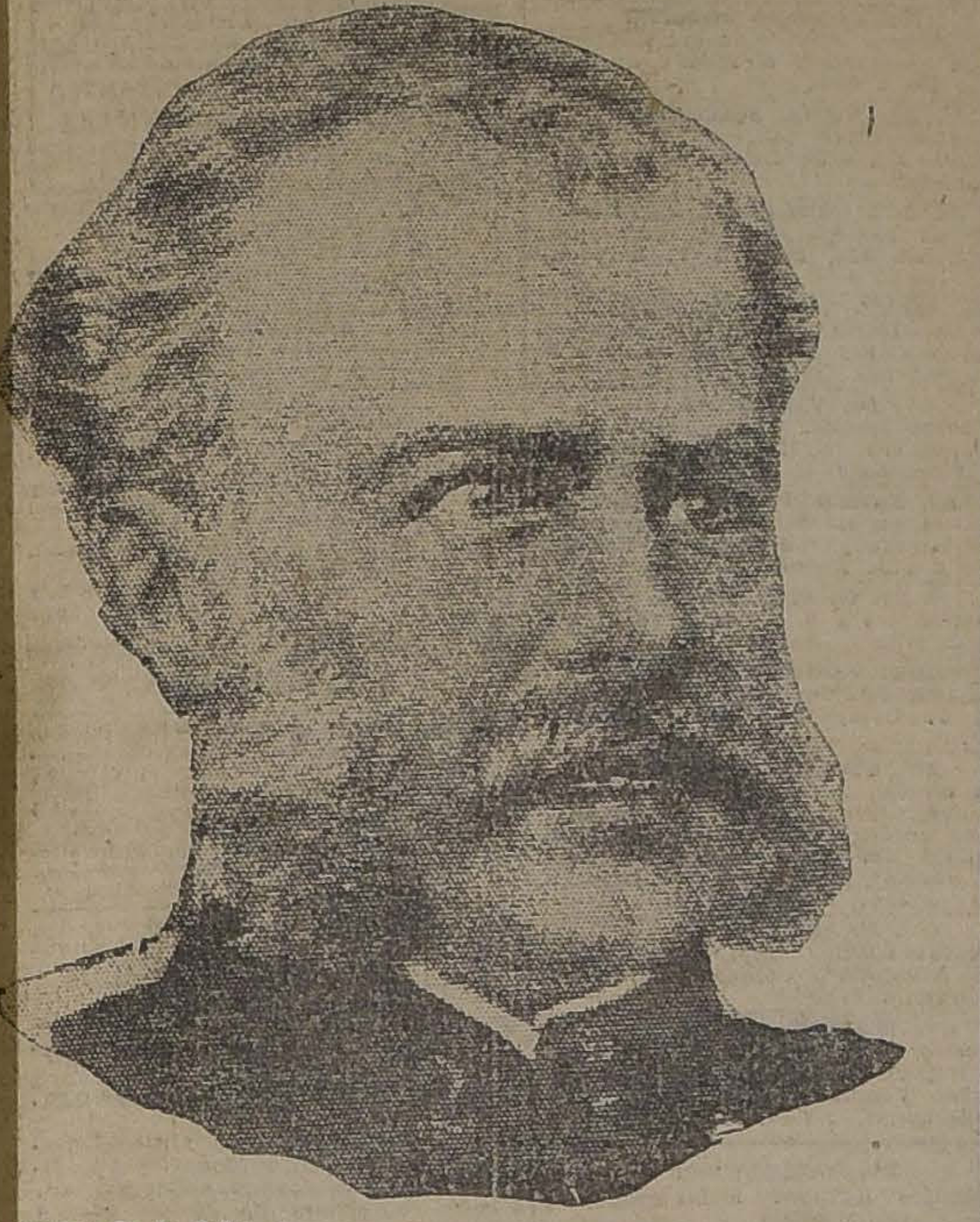

rivadas de la falta de agua, de víveres, del cansancio y del abrasador calor que domina durante el día en esa región.

Cansada como estaba la división chilena que iba al mando del jefe coronel don Luis Arteaga, atacó en las primeras horas de la mañana del 27 de Noviembre a las tropas peruanas al mando del general Buendía, que iban huyendo al Perú por el camino de la sierra, después de la derrota de Dolores.

A pesar de la inferioridad numérica, de los inconvenientes ya mencionados y de otros derivados por el extravío de la columna al mando del comandante don Ricardo Santa Cruz, hubo un momento en que los chilenos creyeron haber desbaratado definitivamente a los peruanos que se internaban en desordenada fuga por la quebrada, en demanda del grueso de la división de Buendía que había partido al día anterior para ver modo de llegar al Perú y que al tener las primeras noticias de la aproximación de los chilenos regresó apresuradamente para atacarlos.

Esta confianza en el triunfo perdió a la división chilena y la victoria que parecía ya asegurada, se transformó horas después en una dolorosa tragedia que costó la vida al comandante don Eleuterio Ramírez, y a un puñado de soldados que perecieron quemados en un rancho de la población, después de haber defendido bravamente su vida y de haberse negado en repetidas ocasiones a rendirse al enemigo, que admirado por tanto denuedo le ofreció una capitulación honrosa.

La muerte del comandante Eleuterio Ramírez fué sentidísima en todo el ejército, pero al conocerse los detalles de la acción y la forma gloriosa cómo perecieron los soldados chilenos, un sentimiento de admiración y de valerosa emulación recorrió las filas de nuestros soldados y el ejemplo dado por Eleuterio Ramírez y demás héroes de Tarapacá les sirvió más adelante como norma de conducta en el curso de la campaña del Pacífico.

COMO VE A PARIS UN DESILUSIONADO

El París de los artistas y de los bohemios ha muerto, dice Karl K. Kitchen, conocido literato norte-americano. — Según este escritor, la famosa Ciudad-Luz, en cuanto a diversiones, podría llamarse mejor la Ciudad-Sombra

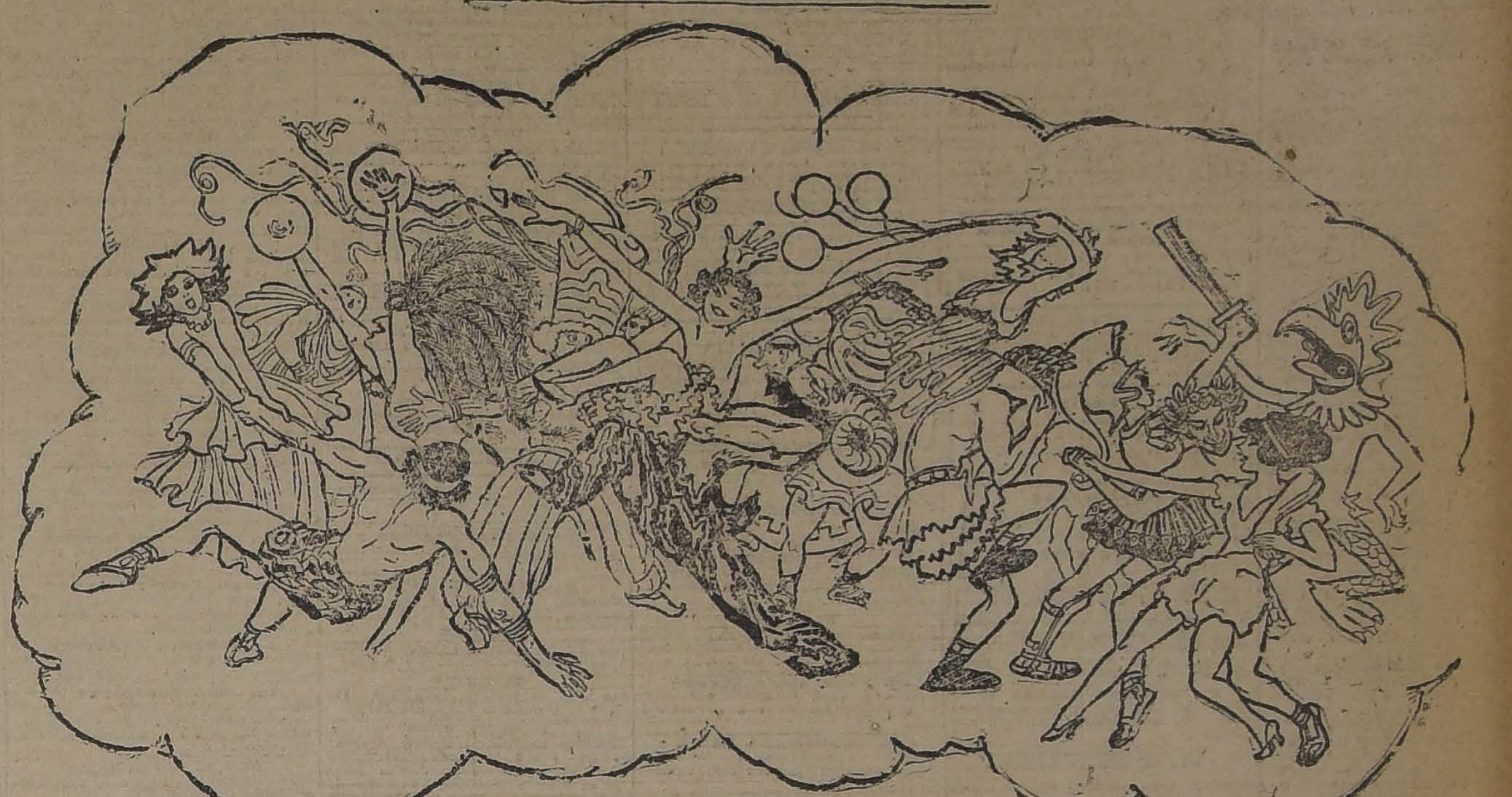

"El más conocido de los historiadores del día, Ferrero, me dijo cierto día que el delirio que actualmente se experimenta en el continente europeo por el baile, también fué el pasatiempo favorito de París en la época del Directorio, como una especie de bálsamo después de los horrores de la guillotina. Y me hizo notar el revivir de los cultores de Terpsícore, después de las guerras napoleónicas y después de la tragedia franco-prusiana.

"Pero después de haber pagado las entradas en todos los más suntuosos bailes parisienses de esta temporada, incluyendo el de Quat'z Arts, creo tener derecho a decir que los efectos de las guerras son más terribles que las guerras mismas. Esto no significa un insulto para París o sus habitantes, sino la pura verdad sobre los parásitos que infectan la tantas veces llamada Ciudad-Luz.

"Porque en verdad, la "mala vida nocturna" de París, tiene hoy muchos, muchísimos puntos de contacto con la de cualquier ciudad inocente de cualquier país del mundo. Los artistas más famosos en los cabarets, son simples padres o madres de numerosa prole que se ganan la vida honradamente, así como suena" "honradamente", y en resumen puede decirse que la "vida alegre" de la capital de Francia, es un perfecto camelo.

"Claro que, para el que guste de gastarse un verdadero montón de francos por entrar en un cabaret o pasar un par de horas recorriendo los lugares donde el París nocturno dice que se divierte, tal vez esa vida resulte efectivamente alegre.

"Tómese por ejemplo un baile en el Quat'z Arts, que es considerado todo un acontecimiento en los llamados círculos bohemios de París. Este baile, que se celebra una vez al año, es frecuentado solamente por artistas de todas las artes, modelos, y algunos invitados distinguidos. Yo pagué 500 francos por una entrada y se me aseguró que sería todo un acontecimiento. El baile se hacía imitando una escena de Pompeya y se me dijo que me procurara una toga romana y que dijera que era artista, para que, a pesar de mi billete, no se me negara la entrada.

"Claro que yo, que ya no soy un joven, no debía haber caído en el engaño. Lo primero que ví en el salón, fué un grupo de agentes de bolsa de Nueva York, todos ellos conocidos míos que tienen de todo menos de artistas. En cuanto a las famosas "mundanas", estaban solamente las hermanas Dolly, dos bailarinas norteamericanas llamadas Yancsi y Rozsika. Además, puede decirse que la colonia yanqui en pleno se había dado cita allí. "Si éstos van a dar vida al baile, el baile será lucido", pensé yo para mis adentros. Y efectivamente, la fiesta resultó el más espantoso de los fiascos.

"Aquellos famosos automedontes y chauffeurs de París, a quienes todo el mundo conocía hasta hace poco como la gente más típica y alegre de la Ciudad Luz, son, en realidad, seres de un aburrimiento de ostra. El no menos famoso por cierto Montmartre, el Montmartre "malo", de los antros, de los estudios, de las drogas, de la degeneración, de la orgía es ahora un barrio silencioso y perfectamente aburrido, en el cual todo aquel que busque la tranquilidad más absoluta puede estar seguro de encontrarla.

"La fama de los teatros líricos de París, si he de juzgarla por la representación que ví en la Opera de "Rigoletto" y en la Opera Cómica, de "Manón", es una cosa tan inmerecida que todo el mundo debiera de echarla abajo inmediatamente. Las dos representaciones hubieran avergonzado a las tablas del escenario de cualquier teatro de provincias en cualquier otro país.

"París no cuenta con un solo lugar comparable a las Grafton Galleries, de Londres, se encuentra muchos años más atrasada que Berlín y en cuanto a su vida nocturna, no tiene comparación con la de Madrid. En lo único en que París lleva ventajas a Nueva York, es en los licores. No quiero decir esto que sean mejores, o que en Nueva York no se puedan obtener. La ventaja radica en que los parisienses no precisan ocultarse para ingurgitar sus buenos vasos de whisky, brandy o cualquier otro veneno por el estilo.

"Claro está que París sobrevivirá, seguramente, a esta crítica mía. Como también es cierto que, tal vez para darme tono, iré el próximo año a la famosa Ciudad Luz. — Ciudad Sombra la llamaría yo — a gastarme unos miles de francos. Como se sabe, la cosa más difícil de curar en este mundo es una mala costumbre".

K. K. K.

LA VIDA SOCIAL.—SUS MENUDENCIAS.—SUS VANIDADES

> Si no fuera por la Vida Social de "La Nación", yo no sabría lo que hace mi mujer...
>
> **Un marido.**

Hace algunos años la **Vida Social** sólo se refería a los grandes acontecimiento de la Corte. Un heraldo o un boletín oficial hacían saber al pueblo que un rey acababa de fallecer o una reina de alumbrar. Los detalles de la vida cortesana sólo podían conocerse en algunas **Memorias** póstumas, tales como aquellas que el Duque de Saint-Simon escribiera sobre el reinado de Luis XIV.

Más tarde, con la invención de los periódicos, la Vida Social incorporó a la curiosidad pública otras cosas y personas sin importancia. Pero, en general, sólo a tres hechos fundamentales se concedió el derecho de información. Eran ellos:

el nacimiento,
el casamiento y
la defunción...

En el último tiempo la Vida Social de los periódicos acostumbra averiguar y publicar más cosas que una comadre de barrio pobre.

La Vida Social da cuenta de los matrimonios concertados; de los cambios de residencia; de los niños bautizados; de las primeras comuniones; de los ingresos en sociedad; de las despedidas de soltero; de las bodas de plata, de oro, de diamante y de otros metaloides y metales; de los que parten en viaje; de los que llegan y de los que se quedan; de los que cantan, tocan, recitan y dan conferencias; de los que se enferman y de los que se mejoran; de las que encuentran novio y de las que toman hábito...

Sin embargo, esto no es todo. La Vida Social ha empezado a publicar párrafos como estos:

"Anoche asistieron a la Sala Splendid las familias..."

"El último Viernes de moda el Tea-Room de Gath y Chaves se vió concurrido por..."

"Ayer pudimos ver en el Thamar a las distinguidas familias..."

"Al paseo de la Alameda concurrieron ayer, entre otras, las señoritas..."

"En la Plaza Brasil encontramos en la tarde de ayer..."

A este paso la Vida Social podrá luego dar noticias como estas:

"La señorita... anduvo ayer de compras donde los turcos".

"La señorita... asistió a su hora donde el dentista...".

"La señorita... se confesó".

"La señorita... asistió al five-o-Clock del Café Santos..."

"La señorita... partió en tranvía en dirección a "Los Leones".

"La señorita... adquirió una pulsera egipcia y un pañuelito de seda en la Casa Corí..."

César-Carcabel

DE MESA VITAL APOQUINDO RADIOACTIVA

TECHADO
Revart
G. TRAVER E HIJO
Avda. MATTA 375

Kefir Vitam
Unico remedio infalible contra estitiquez, diarreas, el hígado, los riñones y dolor de cabeza.
Se vende: Bandera 191

Caballero
extranjero con óptimas referencias, se ofrece para empleo de responsabilidad en oficina o industria.
Dirigirse:
Casilla 81 D., a L. B.

Loción Lassal
Remedio infalible contra la caspa y la caída del pelo.
EN VENTA:
A. LAUNAY, PELUQUERIA MAYO, FARMACIAS BENJERODT, ANDRADE, DAUBE Y CIA.

"LA NACION"
VALOR DE LAS SUSCRICIONES
Anual ... $ 60.00
Semestral ... 32.00
Trimestral ... 17.00
Extranjero ... 120.00

"LOS TIEMPOS"
VALOR DE LAS SUSCRICIONES
Anual ... $ 45.00
Semestral ... 24.00
Trimestral ... 13.00
Extranjero ... 120.00

AVISOS de REMATE
PENULTIMA PAGINA
EL 26 de DICIEMBRE FUNDO SANTA FILOMENA.
EL 24 de DICIEMBRE REMATE EN TEMUCO DEL FUNDO "LOS POTREROS DE SAN JOSE".
LEA EN LA ULTIMA PAGINA
HOY EDO. RODRIGUEZ.— FERIA DE ANIMALES.
HOY VICTOR ARAYA.— MENAJES DE CASA, AGUSTINAS 865.
HOY FERIA DE PRODUCTOS AGRICOLAS.— PRODUCTOS DE 1.a CLASE.
MAÑANA LUIS PORTE.— MENAJES DE CASA.— COMPAÑIA N.o 1869.
MAÑANA JORGE Y VICTOR EYZAGUIRRE.— MENAJES DE CASA.— TEATINOS 354.
MAÑANA VICTOR ARAYA.— MENAJES DE CASA.— VILLAVICENCIO 360.
EL 4 de DICIEMBRE HEREDEROS R. CHARME.
EL 21 de DICIEMBRE SUC. ELEODORO DONOSO VERGARA.— CHACRA SANTA INES DE SAN BERNARDO.

Vital Apoquindo
Agua Mineral Radioactiva, reconocida entre las mejores
CONCESIONARIO:
GUILLERMO ZERBI
Monjitas 867. Teléfono 2321
Precio: las 24 botellas $ 6.00
Precio: las 1000 id. ... $ 24.00
Distribuidores en Santiago:
Viña Lontué, Alameda 423, Teléfono 557.
Viña Ariztía, General Bustamante 40, Teléfono 2630.
Viña Benítez, San Ignacio 423, Teléfono 646.
Luis Gorichón, Lord Cochrane 869, Teléfono 117, Parque. Manuel Gattoni, San Miguel 130, Teléfono 79, San Miguel.
Rosales Hermanos, Providencia 2998, Teléfono 269, Providencia.
Palomer Hermanos, San Diego 1749, Teléfono 116, Matadero.
Antonio Minoletti, Providencia 1340, Teléfono 18, Providencia.
Agentes para Valparaíso y Norte del país.
Mazuela, Puiggros y Cía.
Av. Brasil 260, Casilla 1484

Utiles y Populares
Las Correas Goodyear para ventiladores de automóvil se fabrican con materiales de la mejor calidad.
Sólo la Compañía de Automóviles Ford, empleó más de 2.000,000 de estas correas en los últimos doce meses.
En la actualidad se encuentran en uso mayor número de Correas Goodyear para ventiladores de automóvil que de todas las demás marcas combinadas.
Para obtener un servicio verdadero y seguro use siempre las Correas Goodyear para ventiladores de automóvil.
CORREAS PARA VENTILADORES

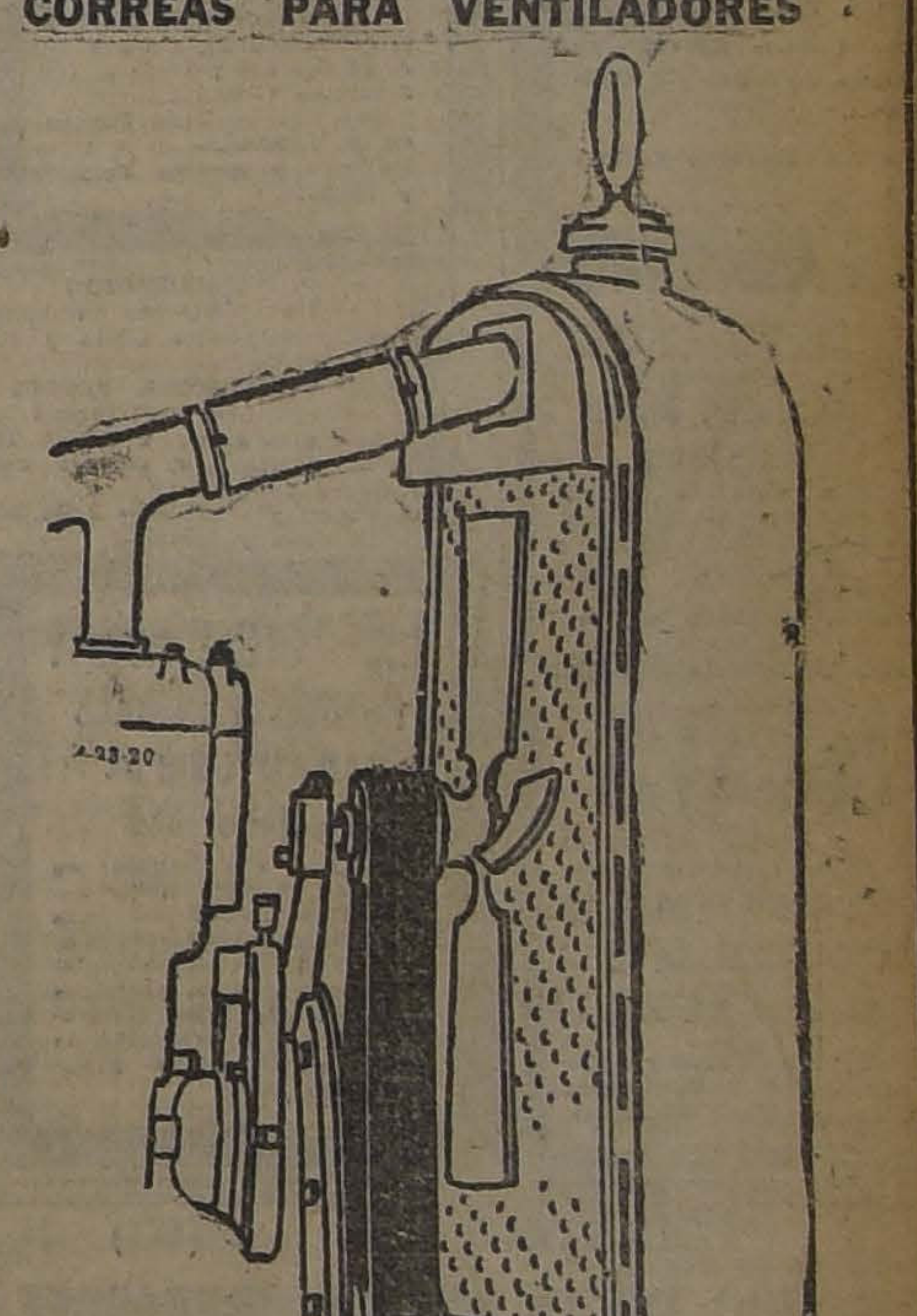

LOTERIA
DE BENEFICENCIA NACIONAL ARGENTINA, A SORTEARSE PROXIMAMENTE:
NOVIEMBRE 30, de $ 80,000 arg.; ENTERO, $ 70; QUINTO, $ 14 chilenos
NOVIEMBRE 30, de $ 20,000 arg.; ENTERO, $ 25; QUINTO, $ 5 chilenos

¿Quiere Ud. ganar en la lotería?
Adquiera sus billetes sólo en la más afortunada casa del ramo:
CASA E. TURRI
BUENOS AIRES
Galería Güemes 856 — Casilla 1772

LOTERIA
DEL HOSPITAL DE CARIDAD DE MONTEVIDEO, A SORTEARSE PROXIMAMENTE:
NOVIEMBRE 30, de $ 50,000 oro uruguayo: ENTERO $ 90; QUINTO: $ 18 chilenos.
DICIEMBRE 7 DE $ 50,000 oro uruguayo: ENTERO $ 90; QUINTO $ 18 chilenos

¡EN CIRCULACION! — Se encuentran ya a la venta los billetes de las grandes loterías de Navidad, a saber:
BUENOS AIRES, sortea el 21 de Diciembre ("Millón de Navidad"), con premio mayor de $ 1.000,000 arg.; ENTERO, $ 700; MEDIO billete, $ 370; DECIMO, $ 80 chilenos. — MADRID, sortea el 22 Diciembre ("Navidad de España"), con premio mayor de 15 millones de pesetas; ENTERO, $ 3,400; MEDIO billete, $ 1,750; VIGESIMO, $ 180 chilenos. — MONTEVIDEO, sortea el 31 de Diciembre (juegan solamente 20,000 números), con premio mayor de $ 500,000 oro uruguayo; ENTERO, $ 900; MEDIO billete, $ 470; DECIMO, $ 100 chilenos.

GUIA PROFESIONAL

ABOGADOS

BRIEL AMUNATEGUI, SALVADOR DE LA VEGA
tudio: Morandé 235, interior. 3-6. silla 3091. Teléfono 1965.

ERNESTO BARROS JARPA
tiende sus asuntos profesionales el tor Agustín Barros Jarpa, en Mola 235.

JUAN BARROS RIESCO
icina: Huérfanos 1435. Domicilio: rreras 387.

MARIO CHACON DE LCAMPO
rande 450, bajos. Teléfono 2008. silla 3211.

LUIS MALAQUIAS CONCHA
tos criminales, casaciones. Compañía 1205. Casilla 1038.

FEDERICO DUNCKER BIGGS
erfanos 833, altos Banco Germánico. Casilla 219. Teléfono 295.

ALBERTO DURAN B.
erfanos 1235, oficina 8. Casilla 4.

NICANOR ELGUETA
lería Alessandri 19-A. Teléfono . Asuntos civiles, comerciales, eros y criminales.

DISLAO ERRAZURIZ LAZCANO LUIS A. QUINTEROS T.
unategui 30. Teléfono 633.

LVARINO GALLARDO NIETO
umada 13, altos. Teléfono 2348.

HECTOR ARNALDO GUERRA
untos criminales, nulidades matrimonios, divorcios. Teléfono 4352. nto Domingo 1251.

OSVALDO HEVIA L.
rande N.o 244. Casilla 1331.

ANUEL MERINO E., LUIS MERINO E
ndera 166. Teléfono 3077. Casilla 1. 10-1 y 4.30-5.

ORENZO MONTT, AMBROSIO MONTT WILMS
mpañía 1307. Teléfono 1307.

BERNARDINO LEIVA
ogado. Bandera 552. Casilla 2068.

MANUEL OLIVA
lería Alessandri 15-A. Teléfono o 3303. Juicios civiles y criminales.

ROBERTO DE PETRIS
tudio y domicilio: Galería Alessandri 25, segundo piso. Teléfono . Casilla 4044.

ANTONIO PLANET O.
pecialmente cuestiones comerciales. Estudio: Bandera 160. Casilla ntiago. Huérfanos 2334. Oficina -4034. Teléfono Inglés 1137. 11.

LUIS SALAS ROMO
ogado. Compañía 1378. Lunes, en paraíso, Serrano 275. De 2 a 5.

BERTO SALGADO GALLARDO
minales. Alegatos Corte, asuntos lles, militares. Estudio, domicilio Bandera 667.

LISANDRO SANTELICES E.
gado. Compañía 1246. Teléfono

HUMBERTO YAÑEZ VELASCO
ustinas 618. Teléfono 1614.

ANIBAL VERGARA BARROS
ogado. Teatinos 14. De 10 a 12.

INGENIEROS

ALFREDO LEA PLAZA
neda 1168. Teléfono 137.

ARCHIBALDO UNWIN
geniero civil. Manuel Montt 2312.

RAFAEL TORREBLANCA
cina técnica. Galería Alessandri Casilla 952. Teléfono 1349.

MEDICOS

Dr. AMESTI
ugía. Enfermedades señoras. San rtín 45. Teléfono 3742. De 4 a 6.

Dr. ALCAINO
o, nariz, garganta, vías lacrimales. Especialista Hospital Salvador Niños: 4-5. Dieciocho 257. Teléfono 257.

Dr. ITALO ALESSANDRINI
Cirugía y ginecología. De 1 a 3. Merced 322. Teléfono 3555.

Dr. AMENABAR OSSA
Oculista. Catorce años Europa, ocho años Médico Director Hospital de Ojos condado Stanford (Inglaterra). Merced 494. De 1.30 a 4. Teléfono 1102.

Dr. CARLOS D. AGUIRRE
Especialidad Vías Urinarias, venéreas y sífilis. Carmen 191. De 5 a 7.

Dr. ARENELLO
Cirugía, anestesia general, venéreas. García Reyes 17. De 12-3. Hospital San Vicente 4-5.

Dr. ANIBAL ARIZTIA
Enfermedades niños. Consultas: 1.30 a 3.30. Teléfono 1547. Huérfanos 1724.

Dr. BUNSTER
Médico Hospital San Juan de Dios. Asistencia Pública. Santa Rosa 38. Consultas: 2 a 3. Teléfono 3476.

ARTURO BARRAZA ARAYA
Médico cirujano
Especialmente vías urinarias, venéreas, sífilis. De 3 a 6. Puente 557. Teléfono 4374.

Dr. BORQUEZ SILVA
Estudios Europa. Pulmón, corazón, estómago, intestinos, Rayos X. 3-6. Arturo Prat 80. Teléfono 19, Matadero.

Dr. J. BRONFMAN
Regresó de Europa. Cirugía Ginecología. Venéreas. 2 a 5. Compañía 1463. Telef. 3457. (Teléf. Domicilio 3086).

Dr. BISQUERT
Vías urinarias, sífilis. Moneda 859. De 2 a 6. Casilla 2562. Teléfono 956.

Dr. RIFO BUSTOS
Estudios en Europa, medicina interna, preferentemente corazón, estómago. 2 a 5. Cochrane 177.

Dr. JULIO BUSTOS
Médico de ciudad de Santiago. Medicina interna. Niños, sífilis. Recoleta 767. De 2 a 4.

Dr. ROBERTO BALTRA G.
Medicina general. Vías urinarias. 3.30 a 6. Ahumada 11, teléfono 170, Parque.

Dr. BARRENECHEA
Oculista y especialista en oídos, nariz y garganta. Estado 91. Regresó.

Dr. BRAGA CASTILLO
Rayos X. Merced 136. Teléfono 1392. Consultas de 9 a 10 y 1 a 4.

Dr. MARIANO BAHAMONDES RUIZ
Cirugía, ginecología. Ahumada 17. 3 a 5. Domicilio: Delicias 1320.

Dr. H. CORONA T.
Se dedica exclusivamente a exámenes de laboratorio. Delicias 868. Teléfono 2483.

Dr. RODOLFO CASTILLO
Oídos, nariz, garganta, de 10 1/2 a 12 y de 2 a 5. Delicias 1164.

Dr. FERNANDO CRUZ
Internista, especializado pulmón en Europa. Rayos X. Santo Domingo 821. 2-4. Teléfono 2651.

Dr. ALDO CONTRUCCI
Estudios Europa. Medicina interna. Sífilis. Agustinas 1729. 2.30 a 4.30. Teléfono 3340.

Dr. LEON CHONCHOL
Medicina general. Rayos X. Sífilis. Piel. Venéreas. Consulta: 2-5. Serrano 34.

Dr. CHARLIN
Profesor de enfermedades de la vista. Consultas: 3-6 P. M. Compañía 2115. Teléfono 232.

Dra. JULIA CLAVERIA
Medicina general niños. Tratamiento del asma. Consultas: 1-3. Castro 107.

Dr. EDUARDO CRUZ COKE L.
Medicina interna. Merced 305. 5 a 6.30.

Dr. CROIZET
Profesor de la Facultad de Medicina. Consultas: 1-3. Dieciocho 191.

Dr. CASTAÑEDA IGLESIAS
Médico reside Hospital Niños. Trasladóse Compañía 1839. Teléfono 254. De 1.30 a 3.30.

Dra. JUANA DIAZ MUÑOZ
Especialista enfermedades señoras y niños. 4-6. Delicias 853. Teléfono 1715.

Dr. B. DAVILA M.
Estudios Europa. Medicina interna. Laboratorio de 5 a 7. Nataniel 112.

RODRIGO DONOSO GAETE
Medicina interna. Lunes, Miércoles y Viernes. 3 a 5. Santo Domingo 1474. Teléfono 256.

Dr. DODDS
Cirugía huesos, injertos óseos cirugía cráneo-cerebral, de la médula y nervios. Estudios Estados Unidos-Europa. 21 de Mayo 572. 3 a 5.

Dr. RICARDO DONOSO
Enfermedades del corazón, pulmón. Regreso de Europa. 2.30 a 4.30. — Agustinas 619.

Dr. PAULINO DIAZ
De 1.30 a 4. Enrique Concha 42 (Entrada por Delicias o Erasmo Escala).

Dr. CARLOS DOREN N.
Enfermedades de señoras. Cirugía. Monjitas 436. Teléfono 2371. Consultas: 1 a 4.

Dr. DIMITSTEIN
Agustinas 1308, esquina Teatinos. Rayos X. Medicina general, especialidad corazón, pulmón, estómago e hígado, 1-4. Teléfono 3848.

Dr. IGNACIO DIAZ MUÑOZ S.
Medicina general. Vías urinarias. Bandera 57. Teléfono 3424. Ausente en Europa.

Dr. GEORGES DAUBAS
Consultas: 2-4. Amunátegui 36. Teléfono Inglés 3679.

Dr. ENDARA
Medicina interna. Especialmente estómago, corazón, obesidad. 1.30 a 4. Delicias 2391.

Dr. ESPINA
Rayos X. Medicina interna. Estudios Europa. Delicias 1229 esquina Gálvez. Teléfono 2102. De 1.30 a 4.

Dr. FUENZALIDA CORREA
Partos, cirugía, enfermedades señoras. Consultas: de 1 a 2. Merced 463.

Dr. FUENZALIDA BRAVO
Profesor extraordinario. Enfermedades de niños. Merced 560. Teléfono 1-1. 2 a 4.

Dr. FONTECILLA
Estudios en Europa. Afecciones pulmonares y nerviosas. Rayos X. Delicias 1628.

Dr. Carlos Garcés Baeza
Delicias 1276. Teléf. 3747
Exámenes químicos, bacteriológicos. Reacción Wassermann. Rayos X. Medicina interna 1 a 5.

Dr. JUAN ANTONIO GALLO
Médico-cirujano. Hospital San Vicente. Dieciocho 738. De 1-2 y 9 a 10 P. M.

Dr. FELIX GROHNERT B.
ENFERMEDADES DE LA PIEL SIFILIS Y VENEREAS
Luz Ultra-Violeta.— Radioterapia, de 2 a 5. Ejército 381.

Dr. ANIBAL GREZ
Oídos, nariz y garganta. De 3.30 a 5.30. Merced 324. Teléfono 3555.

DOCTOR GIANELLI
ESTUDIOS EUROPA
SIFILIS PIEL VIAS URINARIAS
21 de MAYO 562
CONSULTA de 2 a 5

Dr. GREENE
Estudios Europa. Cirugía y Ginecología. San Martín 509. 2-4. Teléfono 2860.

Dr. GUSTAVO GIRON F.
Cirugía y Ginecología. Brasil 32. Teléfono 3126. De 2 a 3.

Dr. ENRIQUE GONZALEZ H.
Estudios Europa, especialmente estómago, intestinos, hígado, diabetes. Obesidad, reumatismo. Ejército 644. De 1 a 3.30.

Dr. GARCIA COLLAO
Estudios Europa. Ojos, nariz, garganta y oídos. San Antonio 148. De 4 a 6.

A. ICAZA BARROS
Médico-cirujano. Santo Domingo 792. Teléfono 2809.

Dr. ALEJANDRO INFANTE
Enfermedades niños. Médico Hospital de Niños San Luis. Consultas: 2-5. Delicias 253.

Dr. AGUSTIN INOSTROZA
Cirugía general, especialmente de niños. Sífilis, 1-6. Puente 583.

Dr. JOHOW
Estudios Europa. Cirugía y ortopedia. Adultos, niños. 3-4. Santo Domingo 15...

Dr. ROBERTO JARAMILLO
Ejército 707. Teléfono 142. Parque.

Dr. KORNER ANDWANTER
Estudios en Estados Unidos. Cirugía, ortopedia. Consultas: 1-4. Santo Domingo 623.

INSTITUTO RADIOLOGICO
Radioscopía, radiografía, radioterapia, aplicaciones radium.

Dr. ADOLFO KAPLAN
Estudios Estados Unidos y Europa. Compañía 1129.

Dr. H. LEA PLAZA
Estudios en Europa. Compañía 2115. De 2-5. Teléfono 3880.

Dr. TEODORO LEIBLE
Enfermedades nerviosas. Medicina interna. Rayos X. Lunes, Miércoles, viernes, 6-7. Martes, Jueves, Sábado 2-4. Olivos 794.

Dr. LABRA LETELIER
Nariz, garganta y oídos. Consultas: de 2 a 5. Compañía 1561.

Dr. ARMANDO LEON I.
Cirujano. Compañía 1509. Martes, Jueves, Sábado 1-3. Teléfono 3846.

Dr. LOIS
San Pablo 1236. Medicina general. Vías urinarias. Sífilis. De 1 a 4.

Dr. LAVAF
Medicina interna. Amunátegui 31. De 1-2. Domicilio: Cochrane 346.

Dr. MEZA OLVA
Estudios Europa. Medicina interna. Sífilis. 4 a 6. Dieciocho 268. Teléfono 1769. Domicilio Vicuña Mackenna 955. Teléfono 9, Santa Elena.

Dr. MONTERO
Enfermedades piel, sífilis y venéreas. Delicias 1694 esquina Castro.

Dr. MOORE FUENZALIDA
Enfermedades señoras. Cirugía. 1.30 a 3.30. Vergara 155. Teléfono 3074.

Dr. JUAN MARIN
Consultas: Amunátegui 85. Teléfono 3477.

Dr. MUJICA BARBE
Medicina interna. Ginecología, sífilis. 4.30-6. Nataniel 183. Teléfono 50.

Dr. MORALES BELTRAMI
Medicina general. Especialmente niños. Catedral 2257. De 1 a 2.

Dr. JUAN MONTENEGRO M.
Enfermedads de niños. Compañía 1770. Teléfono 2120.

Dr. OSCAR MELENDEZ
Medicina interna. Sífilis. Merced 778. De 3-5. Domicilio: Sazié 2007. Teléfono 2246.

Dr. MUJICA
Profesor enfermedades de la vista, ojos artificiales. De 10 a 12 y 1.30 a 3. Recoleta 868.

MANUEL MORENO
Medicina general. Particularmente pulmón, estómago, intestinos. Tratamiento especial tuberculosis pulmonar. Estudios Europa. San Francisco 155. 2.30 a 3.40.

Dr. MOUAT S.
Ginecología, partos; ex-jefe clínica Ginecología doctor Korner. Echaurren 225. De 1 a 4.

Dr. MALBRAN
Enfermedades internas y nerviosas. De 2 a 6. San Antonio 534.

Dr. A. NUÑEZ ZAMORA
Martes, Jueves y Sábado 2-5 matucana, 289. Teléfono 291. Estación.

Dr. A. CUSTODIO POBLETE
Medicina interna y niños. Recoleta 65. De 1.30-2.30. Teléfono 4365.

Dr. ORREGO PUELMA
Médico Hospital San Juan de Dios. De 1.30 a 2.30. Agustinas 1214. Teléfono 1217.

Dr. LUIS OPAZO F.
Jefe Policlínico Niños. Profesor Sanhueza. Compañía 3007. De 1 a 3.30.

Dr. OBXLERICK
Medicina interna. Enfermedades de niños. Teléfono 283. Catedral 1488.

Dr. MARCIAL PARADA
Oídos, nariz, garganta, de 3 a 5. Santo Domingo 831. Teléfono 1859.

Dr. DAVID PULIDO I.
Enfermedades niños. Santo Domingo 1790. Teléfono 2152. De 1 a 4.

Dr. PRUNES
Estudios Europa, jefe clínica, piel, sífilis. Venéreas. Merced 490. Casilla 2896.

Dr. PANTOJA
Corazón, pulmón, estómago, sífilis, 2 a 4. 7 a 8. Teléfono 574. Santo Domingo 1030.

GUILLERMO PUELMA
Médico cirujano. 171 Avenida Vicuña Mackenna. Ausente en Europa.

Dr. OSCAR PERALTA
Medicina general, señoras. 3 a 4.30. Prat 672. Teléfono 194. Matadero.

Dr. PAREDES P.
Ex-jefe clínica Prof. Korner. Enfermedades señoras. Medicina, cirujía, 2-4. Amunátegui 33.

Dr. ALBERTO PANATT
Médico jefe Policlínico Prof. García Guerrero. Pulmón, corazón, estómago, hígado, Rayos X. Teléfono 1271. — Huérfanos 1819. De 2 a 4.

Dr. NACIANCENO ROMERO
Laboratorio: Puente 582. De 5 a 7. Casilla 3871.

Dr. EDUARDO DE RAMON
Regresó de Europa. Cirugía, enfermedades señoras. 1 a 3. Agustinas 1606. Teléfono 3623.

Dr. ALBERTO RAHAUSEN
Carmen 47. De 4-6. Teléfono 3022. Riquelme 47. De 1 a 4. Teléfono 1642.

Dr. JOEL RODRIGUEZ F.
Estudios Europa. Medicina interna. Especialmente estómago. Intestinos. Rayos X. De 2 a 4. Amunátegui 639. Teléfono 2810.

Dr. DEL RIO GUNDIAN
Medicina interna. De 2 a 4. Trasladóse Santo Domingo 2084.

INSTITUTO SANITAS
AGUSTINAS 1955
Laboratorio, Autovacunas. Radioscopías. Terapia de Radium y de Rayos X. Luz ultra-violeta. Aplicaciones eléctricas. Inhalaciones de Radium. Baños de ácido carbónico. Diatermia.

Dr. SCROGGIE
Especialidad enfermedades de niños. Jefe de clínica de niños. Universidad de Chile. Consultas de 2 a 4 P. M., Claras 490.

Dr. SUAREZ ALVAREZ
Oculista. Jefe clínica Oftalmología. Trasladóse Compañía 1480. De 1-3.

Dr. CESAR RODRIGUEZ LEON
Medicina interna general. Adultos y niños, 1-3. Catedral 2607.

Dr. SANTANDER
Estudios Europa. Corazón, riñón, sífilis, especialmente estómago, intestinos. Rayos X. Laboratorio: Alameda 2131. De 2 a 5.

Dr. SANCHEZ DEL POZO
Medicina interna. De 2 a 4. Monjitas 559. Teléfono 3828.

Prof. Dr. SOTO PARADA
Laboratorio clínico. Moneda 1023. De 3 a 6.

Dr. MARCOS A. SEPULVEDA R.
Laboratorio. Bandera 736. Teléfono 223. Exámenes completos sangre, orina, esputos, etc. Cultivos autovacunas. Abierto a toda hora.

CARLOS SEAMAN
Médico-cirujano. Regresó. Consultas: 1.30 a 4. Delicias 2391.

Dr. CRISTOBAL SAENZ
Estudios en Europa. Afecciones médico-quirúrgicas del abdómen. Especialmente estómago. Sífilis. Rayos X. a 2, 4. Agustinas 1889. Teléfono 3098.

GABINETE DE MECANOGRAFIA
Instituto Superior de Educación Física. Morandé 750. El Gabinete estará a cargo del doctor R. SIEVERS. Consultas: Martes, Jueves y Sábado, de 4 a 5.

O. SCHWARZENBERG Th.
Médico cirujano. Enfermedades de niños. De 2 a 3. Santo Domingo N.o 1523.

Dr. STOLTING
Oculista. Médico recibido Alemania y Chile. Compañía 1392. De 3 a 5.

Dr. TELLMUTH SIEVERS W.
Médico cirujano. Domicilio: Molina 632. San Antonio 375. De 5.30.

Dr. TAPIA FERNANDEZ
Maestranza 1106. Consultas: de 2 a 3.30.

Dr. TORRES TORRES
Jefe clínica Prof. Korner. Enfermedades señoras y cirugía. Catedral 1249. De 2 a 5.

Dr. VEGA MACHER
Exclusivamente pulmón, Nataniel 109. De 2 a 3.30. Lunes, Miércoles y Viernes.

Dr. J. M. VERGARA KELLER
Regresó Europa. Partos, ginecogía. Agustinas 828. De 2 a 4. Teléfono 2835.

Dr. RAUL VENTURA JUNCA
Médico Hospital Salvador. Medicina interna. Corazón y sangre. 4.30 a 5. Monjitas 559. Teléfono 3828.

Dr. VILLAGRA
Estudios Europa. Unicamente pulmón. Rayos X. 2-6. Dieciocho 427. A. Teléfono 134. (Parque).

Dr. JAIME VIDAL OLTRA
Ex-Director Sanatorio San José. Pulmón, corazón, tubo digestivo. Laboratorio 3 a 5. Puente 557.

Dr. G. F. VIDAL S.
Consultas: 4 a 6. Delicias 2648. Teléfono 245. (Estación).

PROF. VARGAS SALCEDO
Cirujano, Martes, Jueves y Sábado, 2 a 5. Compañía 2499. Teléfono 1060.

Dr. VICUÑA HERBOSO
Jefe clínica. Servicio Prof. García Guerrero. Hospital San Vicente. Medicina interna especialmente enfermedades del corazón. Martes, Jueves, Sábado, 2.30 a 4.30. Almirante Barroso 270. Teléfono 1053.

Dr. YAÑEZ G.
Estudios Europa. Piel, sífilis, venéreas. Trasladóse Compañía 1776. De 3-6. Casilla 618.

Dr. WAUCK ALDUNATE
Estudios en Europa. Medicina interna. Especialmente enfermedades internas. Venéreas. Sífilis. Reacción Wassermann. 2-4.30. Compañía 1653

Dr. WEINSTEIN
Estudios Europa. Enfermedades de la piel. Sífilis y venéreas. Radioterapia y luz ultra-violeta. Agustinas 1357, de 2 a 5.

Dr. WIREN
Oídos, nariz, garganta. Compañía 1606. De 2 a 3.

DENTISTAS

Dr. CERDA LOPEZ
Dentista. Atiende en la Clínica Dr. Valenzuela Basterrica. Riquelme 47. Teléfono 1642.

Dr. CLODOMIRO CONTRERAS
San Antonio 451. Teléfono 3692. Horas: 9-11 y 3-6.

Dr. A DE LA FUENTE
Trasladóse Catedral 1230. Larga práctica Dr. Valenzuela Basterrica.

FORTUNATO ENCINA
Especialmente puentes, placas, coronas, extracciones. Huérfanos 782.

GUILLERMO GUERRA G.
Dentista. Oficina de Hernán Fleischmann. Dieciocho 52.

Dr. GALLARDO GONZALE
Estudios en Philadelphia. Co diurnas y nocturnas. Echaurr Regresó.

CLINICA DENTAL FERRARI y M. VALDIVIESO MO
Precios módicos. San Antonio

PEDRO MENDEZ
Estudios Estados Unidos. E Precios antiguos. Huérfanos

ALFREDO MUÑOZ LOB
Extracciones sin dolor. S mo, puentes, placas. Trata rápidos. Compañía 1852.

LUIS PLAZA
Diez años jefe Clínica Prof. V zuela Basterrica. Extracciones ciles, cloroformo. Serrano 41, próximo Delicias.

GERMAN UGARTE DONO
Dentista. Trasladóse: San A 574.

CLINICA DENTAL Dr. VA ZUELA BASTERRICA
Atendida por Médico - Ciruj cuatro dentistas especialistas quelme 47. Teléfono 1642.

DOCTOR ROGAT
ESPECIALISTA PIORREA-ALVE
ENCIAS SUPURA
DIENTES MOVIB
BOLSA COME
OF. 318

VETERINARIOS

SCHMIDT HERMAN
Enfermedades animales en Llamados domicilio. San A 457. Teléfono 3649. De 9-11 y

HOSPITAL VETERINAR
Alberto Guerrero
Médico veterinario. Ingeniero nomo. Cotapos 1186 (Indepen Teléfono 59, Palma.

ARQUITECTOS

EDUARDO TASSO
Construcciones, transforma reparaciones. Honorarios: ciento. Huérfanos 1258.

MATRONAS

SARA OSORIO DE GONZA
Matrona. Pensionado partic ra partos y curaciones Asistencia a domicilio. Rosa

PENSIONADO PARTICULAR
Mercedes Rojas, Matrona. S go 930. Recibo enfermas nes internas. Consulta toda

MATRONA BRAZO
Recibe pensionistas. Atiende cilio. Inyecciones. Huérfan

Mme. R. FRAGNAUD
Matrona francesa. Trasladó nida Matta 72, entre Vicuña kenna y Santa Elena.

CLINICA PRIVADA DE OBSTE CIA
Señora Reyes, Matrona Gin ta. Establecimiento moderno do por dos cirujanos especi Recibo enfermas de todas del país. Partos. Precios Consultas gratis. Esmeralda

"PENSIONADO DRA. VICE
Recibo enfermas de provincia ses, días. Asistencia comple tos 50 pesos. Turnos perma San Diego 57.

ANA G. VARGAS DARR
Partos. Recibe pensionistas. ne 985.

MATERNIDAD PARTICULA
Recibo pensionistas. Partos pesos. Curaciones. Consultas San Diego 267.

CARMELA TORO G.
Partos. Asistencia toda hora be enfermas. Matucana 641.

VARIOS

GONORREA E IMPOTEN
Debilidad vital y gonorrea afecciones, protatitis, supu por más crónicas que sean pocos días, garantidas. Sistema vo. Dr. Winkelmann. 2 a 5, da 880. De 2 a 5.

Empresa FORLIVESI
POMPAS FUNEBRES
Compañía 1037 - 1041
Teléfono Inglés 377

NOTA.— La más antigua y acreditada.— Servicio de la clase a precios sin competencia.

Servicio nocturno permanente.

Habiendo dejado de existir nuestra querida madrecita

Carmen M. de Fuentes

Rogamos a nuestros amigos acompañar sus restos al Cementerio General, mañana a las 4 P. M. El cortejo partirá de Jofré 257.

Lidia E. Fuentes, esposo e hijos.

LUTOS

Encontrará usted el mejor surtido en plaza, en el

MANTO ELEGANTE

PASAJE MATTE 28

Especialidad en Tocas y Sombreros de Crepé y Georgette. La Casa no tiene Sucursal.

Habiendo dejado de existir nuestro querido hijo, hermano, sobrino y primo

José A. Ferrando Bonati

Rogamos a sus amigos y a los nuestros, se sirvan asistir a sus honras fúnebres, que se efectuarán en la Iglesia de San Alfonso, el Miércoles 28, a las 8 1/2 A. M. De ahí partirá al Cementerio General.

Sus padres: José Ferrando y familia.— Sus tíos: Eugenio y Andrés Ferrado y familia.

DEFUNCION

Ha fallecido nuestra inolvidable hijita y sobrina

YOLANDA PIUZZI

Sus funerales tendrá lugar a las 4 1/2 P. M., saliendo el cortejo desde Domeyko 1975.

José Piuzzi y familia.— Luis Muñoz y familia.

LA CONFIANZA
POMPAS FUNEBRES
SAN ANTONIO 62
Teléfono 689

NOTA.— Por fabricar en nuestros talleres todos los artefactos necesarios para su correcta presentación, ofrecemos servicios completos a precios muy inferiores a cualquiera otra Empresa.— A los empresarios de provincia, hacemos grandes descuentos.

DEFUNCION

Habiendo dejado de existir mi idolatrado hijo

ALBERTO VERA L.

Ruego a mis amigos y los que fueron de él, se dignen acompañar sus restos al Cementerio General, hoy 27, a las 3 1/2, desde Gay 1731.

Manuel Vera.

DEFUNCION

Ha fallecido nuestro querido esposo y padre

LORENZO PALMA GONZALEZ

Sus funerales se efectuarán hoy a las 4 P. M., saliendo el cortejo desde su casa, Nataniel 1450, al Cementerio General.

"LA FAMILIA.

Ha fallecido en Curepto, don

Guillermo Martínez y Martínez

Sus restos serán sepultados en el Cementerio General, hoy en la tarde.

LA FAMILIA.

POMPAS FUNEBRES
"LA HUMANITARIA'
SAN DIEGO
ESQUINA CONCEPCION
TELEFONO 244, MATADERO
Servicio desde 30 pesos.
Abierta toda la noche.

EN $ 190,000
A PUERTAS CERRADAS

VENDO FUNDO
DE RULO EN LONTUE

1,030 HECTAREAS en planes y lomajes suaves con gran extensión regable y de suelos de gran siembras, faldeos inmejorables para crianza de OVEJAS, vacunos y valioso monte explotable en leñas y carbones. Buena casa y toda clase edificios. Deuda Hip. Entra en el precio dotación completa de animales, maquinarias, enseres, muebles, etc., Fácil pago.

Orden nueva de

Alfredo Tagle Rodríguez
CATEDRAL 1137. Cas. 3132

SOCIEDAD EXPLOTADORA DE CAYLLOMA CONSOLIDADA
—EN LIQUIDACION—
EDIFICIO ARIZTIA, 8.o PISO, OF. 9-11

Se previene a los señores accionistas, que el 5 de Diciembre próximo, vence el plazo para que puedan suscribir las acciones a que tienen opción en la nueva Sociedad Minas de plata de Caylloma.

Después de esa fecha, pierden todo derecho a dicha suscrición.

Santiago, Noviembre 27 de 1923.

LA COMISION LIQUIDADORA

Dos Autobuses
CERRADOS Y DOS GONDOLAS

necesito comprar urgente. Remitir toda clase de datos a:

CASILLA 450, A O. C. A.

Escuela Militar

Solicitudes de admisión para cadetes se aceptan hasta el 15 de Diciembre próximo.

Prospectos solicitarlos en Santiago, Escuela Militar, y en provincia, Comandancia de Armas respectiva.

2-D.

SE VENDE
un hotel en situación inm rable, del barrio Estación, ausentarse su dueño. Tr

"LIGA DE DEFENSA COMERCIANTES"

Calle Monjitas 877, altos 10 a 13 y de 2 a 4
S. LEON

REALIZACION CASA JAPONESA
Pasaje Matte 48

FERROCARRILES DEL ESTADO

(N.o 59) EXPRESO DE LA TARDE ENTRE MAPOCHO Y PUERTO

Desde el 30 del actual inclusive, el expreso 5|6 que corre actualmente entre Mapocho y Puerto los Martes y Sábados, correrá además los Lunes y Viernes con su horario actual.

Expreso N.o 6: Sale Mapocho 16.00. Llega Puerto: 19.38.
Expreso N.o 5: Sale Puerto 15.55. Llega Mapocho 19.35.

Los días Lunes y Viernes este expreso no tiene combinación a Los Andes.

EL JEFE DEL DEPARTAMENTO DE TRANSPORTE.

EN QUINTA VENDO
485
HECTAREAS REGADA
CERCA ESTACION
FUNDO
bien explotado, con fac res de valorización, y suelos de rica clase dos en todo cultivo. hectáreas empastadas. nos caminos y cierros 19 potreros. Huertos, mil árboles forestales. nífica casa moderna múltiples comodidades toda clase de edificios valiosos. Deuda: $ 2 Fácil pago.

PRECIO: $ 590,000

Muy inferior al recién gado por fundos vecin ORDEN EXCLUSIVA D

Alfredo Tagle Rodríguez
CATEDRAL 1137. Cas.

FOLLETIN (63)

EL MISTERIO DE LA QUINTA TREBASOFF

(ROULETABILLE EN RUSIA)

por GASTON LEROUX

os otros, que no comprendían a, no le preguntaban cosa al-a, porque veían que no había s que dejarle hacer sin interrum e, lo mismo que es preciso rdarse de despertar bruscamen un sonámbulo. No sentían nin a desconfianza, porque no po ocurrírseles la idea de que letabille fuera bastante necio a esperar librarse de ellos mente un subterfugio imbécil. ¡No, Se dejaban conducir por aquel frente inspirada, y muchos de s estaban tan impresionados, inconscientemente repetían os sus gestos. Rouletabille lle al umbral de la pieza donde se ía celebrado el juicio. Allí le preciso subir una especie de dería de madera carcomida, os escalones contó también. etró en el corredor; pero, de do a un lado la puerta que da al pretorio, se dirigió hacia una lera que subía al primer piso, os escalones contó también, a mpo que los subía. Unos iban iéndole: otros le precedían re ndo; pero ninguno de ellos pa rellano, en el cual se detuvo. Empujó una puerta, y se halló en una habitación amueblada con una mesa, dos sillas, un jergón y un enorme armario. Se dirigió al armario, dió la vuelta a la llave, y le abrió. El armario estaba vacío. Cerró de nuevo la puerta del armario, y se guardó la llave en el bolsillo. Volvió al rellano, pidió la llave de la puerta de la habitación de donde salía; se la dieron, cerró también aquella puerta, e igualmente guardó la llave. Luego descendió al patio. Pidió una silla, y se la llevaron. En seguida apoyó su frente en una mano, y reflexionó profundamente; cogió la silla, y la llevó cerca del cobertizo. Los otros le miraban hacer, y no sonreían, porque no se sonríe cuando se ven cosas a cuyo término no está la muerte.

Al fin habló Rouletabille.

—Señores—dijo con voz profundamente conmovida, porque comprendía que llegaba al minuto decisivo después del cual sólo podía encontrar lo irrevocable.—Señores, para proseguir mi experimento, me veré obligado a entregarme a ejer... otros la idea de una tentativa de fuga, de evasión. Espero que no me creeréis bastante estúpido para haber concebido tan grosero pensamiento.

—Caballero — dijo el jefe —podéis entregaros a todos los ejercicios que queráis. ¡Nadie se libra de nosotros! Fuera de aquí, os tendríamos al alcance de nuestro brazo exactamente igua, que aquí mismo. Además, es imposible escaparse.

— Perfectamente. Estamos de acuerdo. En estas condiciones, os ruego que cada cual permanezca en el sitio que ocupa en este momento, y que, si no queréis estorbarme, nadie se mueva. haga yo lo que quiera. Enviad a algunos al primer piso, adonde voy a subir otra vez, y que, sin intervenir en ello, miren lo que va a ocurrir desde el fondo de la escalera. Finalmente, no me dirijáis la palabra mientras dura el experimento.

Dos de los revolucionarios subieron al primer piso, en el cual abrieron una ventana para ver lo que pasaba en el patio. Todos mostraban vivísima curiosidad por los gestos de Rouletabille y los actos que ejecutaba. El repórter volvió al cobertizo, entre su escabel y su cuerda.

—¡Atención!—dijo.— ¡Va a empezar!

De pronto partió, como un loco; como una flecha atravesó el patio en línea recta, entró en la touba, saltó la escalera, se registró el bolsillo para buscar las llaves, abrió la puerta de la habitación que había... descendió con la misma vivacidad, hallóse de nuevo en el patio, torció a la derecha en dirección a la silla, le dió la vuelta corriendo, y al mismo paso volvió al cobertizo. No bien hubo llegado, lanzó un grito de triunfo mirando el reloj colgado del poste. "¡He ganado!" —dijo; y se dejó caer con alegría conmovedora en el fatal escabel. Todos le rodearon, y en todos los rostros pudo leer Rouletabille la más ardiente curiosidad. Todavía anhelante por la desordenada carrera, pidió decir reservadamente dos palabras al jefe del Comité secreto.

Entonces el que había pronunciado el fallo y que tenía la dulce figura de Jesús se le acercó, y entre ambos jóvenes hubo un breve cambio de palabras. Los demás se habían apartado, y de lejos, siempre en medio del más solemne silencio, asistieron a aquel misterioso coloquio, que ciertamente decidía de la suerte de Rouletabille.

—Señores—dijo el jefe,— el joven francés va a recobrar la libertad. Le concedemos veinticuatro horas para que libre a Natacha Feodorovna. Si pasadas esas veinticuatro horas no ha triunfado, volverá a constituirse nuestro prisionero dondequiera que se halle.

Un murmullo de beneplácito acogió estas palabras. Supuesto que el jefe hablaba así, no podía ponerse en duda la salvación de Natacha. El jefe añadió:

—Como, según me dice el joven francés, la liberación de Natacha debe ir seguida de la de nuestro... que si ambas condiciones se cumplen, M. José Rouletabille podrá volver con toda seguridad a Francia, de donde nunca debió salir.

Sólo dos o tres dijeron:—¡Este niño se burla de nosotros! ¡No es posible lo que promete! Pero el jefe declaró: — ¡Dejad a ese niño, que realizará milagros!

XIX.—EL CZAR

De buena me he librado!—exclamaba Rouletabille cuando en medio de la noche se halló en la esquina de canal Catalina y la Aptiekarski-pereoulok, a tiempo que el coche que le había conducido partía a toda velocidad hacia las grandes caballerizas. ¡Qué país! ¡Qué país!

Y comió en la gran Morsnaia, que estaba allí cerca, entró en el hotel como una tromba, sacó al intérprete de la cama, le pidió recado de escribir y su cuenta, y le preguntó a qué hora salía el tren para Tsarskoie-Selo. Y como el intérprete le dijera que no podía darle cuenta a aquella hora; que no podía dejarle irse sin pasaporte, y que ya no había ningún tren para Tsarskoie-Selo, Rouletabille armó tal alboroto, que despertó a todo el mundo en el hotel. Temiendo un nuevo escándalo, los viajeros permanecieron encerrados en sus habitaciones. Pero el director bajó temblando para ver lo que ocurría. Cuando supo quien era era el que volvía, quiso hacerle blanco de sus ironías; pero Rouletabille, que había visto representar Miguel Strogoff, le lanzó al rostro un ¡servicio del Czar! que inmediatamente le volvió dócil como un cordero. Preparó la cuenta del joven, y le dió su pasaporte, que la policía había llevado por la tarde. Rouletabille escribió rápidamente a Kuprian unas líneas que el director del hotel se encargó de hacer llegar a sus manos sin pérdida de momento... y "bajo pena de muerte", aseguró el periodista, aunque no agregó que se trataba de la suya. Luego, habiendo comprobado en la guía que, en efecto, ya había salido el último tren para Tsarkoie-Selo, mandó que fueran por un coche, y subió a su cuarto para hacer la maleta.

Y él, ordinariamente tan meticuloso, tan ordenado en sus asuntos, lo amontonó todo a la diabla, ropa interior y trajes, a coces y puñetazos. Aquello le consolaba después de las emociones que acababa de sufrir. ¡Qué país!—repetía una y otra vez. ¡Qué país!

El coche estuvo dispuesto; dos de aquellos caballitos finlandeses cuyo valor conocía, uncidos a un menguado isvó, que a pesar de todo haría su oficio. La maleta, y algunos rublos a los criados.

—"¡Spacibo, basine, spacibo! (Gracias!) ¡Ah! Aquellos rublos, ¿cuándo los perdería de vista?

El intérprete preguntó las señas que había de dar al isvotchick.

—¡Al palacio del Czar!

El intérprete vaciló: creyó que se trataba de una broma detestable, e hizo un gesto indefinido; pero los caballos finlandeses partieron.

—¡Vaya un apuro! ¡En no tienen idea de estas co decía Rouletabille.

¡Francia! ¡Francia! ¡París cierto que volvería a verlos querida 'Dama negra! Era que a la primera ocasión viara un parte anunciá vuelta, antes de que recib iconos y las cartas que noticia de su muerte. ¡Scar ri! ¡Scari! (¡Aprisa, aprisa

Y el isvotchick fustigaba caballos con infatigable sobresaltando a los dvornik velaban en el quicio de las en la noche peterburgues rigi! ¡Dirigi! (¡Cuidado! do!)

Y el campo melancólico en la negra noche, el campo... ¡Qué desolador midad! En el vasto espac cioso, el cochecillo se deslizó rapidez por el camino des tre las negras ramas de dros.

Rouletabille se levantó to y miró.

—¡Dios mío!—exclamó. triste como una ceremo bre!

Pequeños isbas helados grandes que túmulos, jalo camino, y en aquel mudo solamente daba una nota el ruido de aquella rápida ra y los resoplidos de las tías fatigadas.

¡Crac! ¡Una lanza rota! país!" (Oyendo a Rouletab diera creerse que sólo los cocheros rompen lanzas!

LA NACION

Santiago, Noviembre 27 de 1923

LOS ESTADOS UNIDOS Y EL ORO DEL MUNDO

Hace algún tiempo, con motivo de la publicación, por el "United States Department of Commerce", de las estadísticas correspondientes al Comercio Exterior en el año fiscal terminado en 30 de Junio último, expresábamos un cierto pesimismo respecto del porvenir comercial de los Estados Unidos, pesimismo que fundábamos en la disminución sistemática, desde el fin de la guerra, del balance aduanero de importación y exportación.

Nuestras previsiones fueron luego confirmadas, por una parte, con la solución de la crisis agrícola recomendada por el Ministerio de Agricultura, solución que establecía la reducción de las áreas sembradas en vista de la menor escala de ventas para Europa, que podría fundarse para el año próximo. Por otra parte, la estadística industrial última indica el comienzo de la desocupación obrera. En los últimos meses la exportación de automóviles ha alcanzado a sólo un ocho por ciento de la producción; y, si bien debe contarse con el gran consumo interno, el porcentaje de exportación es, sin embargo, muy inferior al que corresponde en años normales.

El Gobierno de los Estados Unidos, por medio de su eficiente Ministerio de Comercio—que preside Mr. Hoover — empieza ya a preocuparse con cuidadoso interés del porvenir industrial americano en relación con su Comercio Exterior hacia Europa y la América del Sur. La expansión de Inglaterra, país que recupera sus antiguos mercados desplazando de ellos a los productos de Norte América, preocupa también al Departamento de Comercio. En el hecho, ya poco se cuenta con Europa y resulta así el mercado de la América del Sur el interés principal de los industriales de la América del Norte.

No debe buscarse solamente en el resurgimiento industrial de los países de Europa esta depresión en las exportaciones americanas. Aún antes de este resurgimiento comercial europeo las demandas en América—una vez terminados los consumos obligados de la guerra,—habían empezado a disminuir por la caída de las monedas compradoras. La razón inmediata que, tanto en Chile como en Francia, explica la falta de interés por la producción de estados Unidos es siempre el alza del dólar en relación con la moneda nacional.

En el hecho nadie puede pretender vender si acaso tiene en su poder todo el oro con el cual le podrían comprar. Por eso resulta casi enteramente inútil todo programa de desarrollo de las exportaciones américanas en Suramérica si acaso el dólar se mantiene fuera del alcance de las instables y depreciadas monedas de Chile, el Brasil, Argentina y demás países. Un peso oro argentino valía al empezar la guerra 96 centavos de dólar y hoy vale 77. Los mil reis brasileños, entre las mismas fechas, han caído desde 32 a 10 centavos. Y el peso chileno desde 19 a menos de 11 centavos...

Respecto de las monedas europeas, es innecesario hablar de los países quebrantados en su régimen monetario y financiero. Baste sólo recordar que la libra esterlina, que era estimada como la medida fija de comparación de todas las monedas, bajo de 4,87 a 3,66—como valores medios entre 1913 y 1920—manteniéndose hoy alrededor de 4,6 dólares por libra esterlina.

Es, pues, esta congestión de oro en los Estados Unidos lo que impide mantener el comercio exterior de exportación y facilita en cambio el comercio de importación.

En 1913, como término medio mensual, los Estados Unidos exportaban oro por valor de 7 millones de dólares y recibían 5 millones.

En 1916 las importaciones de oro eran de 57 millones de dólares por mes y las salidas de oro de 12 millones.

En 1922 el oro entrado a los Estados Unidos alcanzaba todavía a un término medio mensual de 23 millones y el oro salido a sólo 3 millones...

El ingreso de oro a los Estados Unidos no ha terminado, pues, con el curso de la guerra. Los empréstitos concedidos a las naciones americanas o europeas no se han traducido, por lo general, en salidas de oro. Un ejemplo clásico, en ese sentido, lo ofrece el empréstito contratado para la electrificación de los Ferrocarriles del Estado. El valor de la electrificación y del equipo quedó en depósito en los bancos americanos, pagándose la mayor parte del empréstito a los industriales, sin que el dinero hubiese siquiera necesitado salir de los Estados Unidos. En cambio, deberán salir de Chile los intereses en oro de ese empréstito, o en caso contrario, la falta de oro deberá cubrirse con la depreciación de la moneda. Es el mismo caso de Inglaterra, Francia o Italia, países que compraron en Estados Unidos contratando en el mismo país empréstitos en oro que servían para cancelar las compras. Más tarde, la falta de oro o nuevos créditos, los intereses de esa deuda han debido cancelarse con la caída de las monedas en los países deudores.

Para Estados Unidos el problema es sencillo de estudiar y complicado de resolver. Deberán escoger entre su oro o la mantención de su trabajo industrial. Mantener el oro es mantener alto el dólar, encarecer la producción, detener la exportación, provocar la crisis industrial y agrícola, afrontar la desocupación obrera y crear una cuestión social.

Financistas americanos han considerado ya la necesidad de robustecer las monedas extranjeras devolviendo a los Bancos de Emisión, por medio de empréstitos en oro, las reservas suficientes para

ría mucho más que el oro disponible en todo el mundo para volver a la par todas las monedas depreciadas. Pero nadie tiene interés en devolver a una moneda su valor histórico. Lo que interesa es la estabilidad del cambio, única base cierta de seguridad en los negocios particulares y en las finanzas nacionales.

En lo que respecta a Chile, la existencia de un fondo suficiente de Conversión de sus billetes hace innecesaria la ayuda del oro americano, no obstante de que siempre será preferible reservar esos fondos como Tesoro de Emergencia. Pero, así como se requiere un Banco Central para efectuar la Conversión, se requiere también la vuelta a un régimen normal de oro en los demás países.

Pocas naciones han sufrido más que la nuestra, en plena paz y prosperidad económica, de los defectos de un mal sistema monetario. Desde el fracaso de la primera Conversión—efectuada sin el organismo regulador de un Banco Central o de Emisión—se creyó, con buena o mala fe, en la imposibilidad de nuestra vuelta al régimen metálico. Ahora las condiciones monetarias en el resto del mundo hacen peligroso para nosotros el comercio internacional de nuestro oro. Así, pues, la estabilidad de nuestra moneda y el regreso al régimen metálico queda subordinado indirectamente a la inversión que los Estados Unidos acuerden aplicar al oro acumulado por las ventas efectuadas en la guerra y por los intereses de sus empréstitos.

Si el Gobierno de los Estados Unidos estudia un plan de expansión comercial en favor de sus industrias, la base de ese plan deberá ser, sin duda, el restablecimiento, con el oro americano, del régimen metálico en los países compradores. Los banqueros deberán comprender que el interés bajo de sus préstamos internacionales equivale a la mantención del trabajo en las fábricas americanas.

LAS DICTADURAS EN ITALIA, ESPAÑA Y RUSIA

por JOAQUIN EDWARDS BELLO.

LOS FASCISMOS EN EL MUNDO

Mi amigo Ortiz Echagüe, corresponsal telegráfico de **La Prensa** de Buenos Aires, refiriéndose al recibimiento de los reyes de España en Italia, decía que, generalmente, los vivas y aclamaciones del público se dirigían a los dictadores Mussolini y Primo de Rivera. Agregaba que el pueblo se entusiasmaba al paso de sus héroes fascistas, salidos de la multitud; que sentía la atracción de sus directores populares y que ya los reyes no eran más que borrosos símbolos del pasado.

¿Es esto verdad? —Hasta cierto punto el señor Ortiz Echagüe ha adivinado el porvenir de los fascismos, pero no tiene razón al llamar héroes populares, a esos jefes, ni tiene razón al decir que han contribuído a hacer perder el prestigio a los reyes, puesto que, tanto Mussolini como Primo de Rivera, aparecen sustentando fuertemente esos símbolos del pasado, y se apoyan en los brazos seculares de la monarquía, como son: el Clero y el Ejército.

El señor Ortiz Echagüe vislumbró, seguramente, como vislumbramos nosotros, el porvenir de Europa, el porvenir de esas dictaduras, que tarde o temprano serán realmente democráticas. Tanto Primo de Rivera como Mussolini son el primer peldaño para llegar a la **mano fuerte popular**, totalmente desprendida de los símbolos del pasado o ficciones históricas que dificultan el progreso y el bienestar de la humanidad.

Ciertamente que ya no imponen como antes a la imaginación popular los reyes y los cortesanos. Las más fuertes monarquías, la rusa y la portuguesa, se desmoronaron para siempre de puro podridas. Las otras se mantienen por propia dignidad, o unidas del pueblo a los trastornos definitivos, o por deseo de conservar una tradición.

Mussolini es realmente un héroe de extracción popular, y representa una reacción indispensable en un país que iba rápidamente a la ruina por corrupción política y caos de los partidos. Mussolini salvó a Italia como cuerpo nacional, pero se apoya en las fuerzas seculares. Después de Mussolini vendrá probablemente la verdadera dictadura popular.

Primo de Rivera es un audaz, dotado de energías y resolución, en un país profundamente cansado, que ansiaba el grito de audacia, que lo esperaba, pero no lo escuchaba de ninguna parte. Primo de Rivera ofrece terribles huecos en su obra, porque peca por la base, es decir, porque se apoya en el ejército, profundamente desacreditado, en el clero y en la monarquía. Primo de Rivera aparece organizándolo y transformándolo todo en la política española, pero no en el clero y en el ejército, que están profundamente necesitados de transformaciones radicales. La política española era, considerando el conjunto de instituciones, lo más sano del país; los políticos españoles los más honrados: citemos como ejemplo a Sánchez Guerra, Maura, García Prieto. En cambio, el ejército, derrotado en Africa, incapaz de llegar a Alhucemas, con más generales que Alemania en 1914, gastando seiscientos millones anuales, no ofrecía al país ejemplos de virtudes. Por su parte el clero español, materialista, formado casi en su mayoría por profesionales sin vocación espiritual, como un gigantesco tentáculo en el corazón nacional, no es un elemento para reformar ni transformar. Cualquiera que haya conocido la España actual, sabrá que no cabe renovación sin tocar profundamente la iglesia y el ejército, fuerzas inmensamente desproporcionadas que desangran al país sin aportar utilidad conocida. Eso y la descarga de los impuestos al pueblo para repartirlos equitativamente entre los poderosos son la base para una renovación española. Lloyd George se asombró en España durante los días que visitó Ronda, Jerez y Sevilla, de saber cómo la mayoría de los tributos pesaba sobre el pueblo y, cómo en gran parte el presupuesto servía a pagar las guerras, los oficiales, soldados y el inmenso clero. En Cádiz, un pueblo famélico paga seis mil pesetas diarias por el capítulo de consumos, y, en cambio, por todos esos campos se ven los letreros: "vedado", "coto", indicando los terrenos fértiles dedicados a la cacería, pertenecientes a la nobleza, que hace una guerra cerrada a las reformas tributarias. No hemos oído hasta ahora que Primo de Rivera haya reformado en este sentido; al contrario, le vemos expulsando políticos, que, aunque prevaricadores en pequeña escala, prometieron hacer esas reformas; y, por otra parte, organiza somatenes a base clerical. Es lástima que los pastores democráticos españoles no hayan tenido honradez personal: es la causa de la dictadura militar. Primo de Rivera no durará seguramente, porque España tiende de manera irresistible a convertirse en república federal, manera la más humanitaria y honrada de dar libertad al catalanismo de **Els Segadors**, a las aspiraciones vascongadas de **Gora Euzkadi**, a los labriegos de Galicia y Andalucía.

A la audacia de Primo de Rivera se deberá la conmoción que despertará sin duda la sensibilidad nacional. Porque España necesita otra cosa que la disolución de las Cortes y de algunos ayuntamientos.

Una vez despierta la sensibilidad, una vez que vuelva a latir vigoroso el pulso español, que Joaquín Costa creyó extinguido, entonces saldrá de la multitud el héroe, el reformador, que nunca jamás puede nacer de la política. Ortega y Gasset, en el libro "España Invertebrada", que es como el corolario de la obra periodística de Unamuno y de los libros de Noel y de Costa, achaca al pueblo español un profundo escepticismo e indiferencia para los asuntos nacionales, como una abulia y cansancio profundo que lo lleva a buscar sus héroes en las plazas de toros. Y, al fin y al cabo, los toreros, nacidos de la baja muchedumbre, y que llegan al honor y la gloria de los magnates, encarnan el vigor de la masa popular, representan el heroísmo plebeyo. Esos muchachos morenos, con trajes bordados de oro, buscaron la manera de llegar arriba, la única, la más rápida, jugándose la vida, en ese país lleno de grandes privilegios sociales, donde la lucha es áspera y las expectativas escasas.

Pero, cuando vuelva la sensibilidad nacional, cuando el pulso torne a latir, entonces, forzosamente, volverán las miradas a otros héroes que encarnarán la grandeza social del país dentro de las humanas aspiraciones de justicia universal. Primo de Rivera, no es aún tal héroe, ni se acerca, siquiera; en este sentido es muy inferior a Mussolini. Primo de Rivera es un general, en muchas cosas parecido a todos los generales monarquistas que llevaron a Annual.

Posiblemente no conoce la obra de los grandes maestros reverenciados por nosotros, los únicos capaces de dirigir con sus ideas el movimiento de justicia y liberación nacional. Desgraciadamente, la insensibilidad de que hablamos se manifiesta respecto a los escritores de manera palpable. El noventa por ciento de los libros que se imprimen en España se venden en América. En cambio, de los libros americanos no se lee en España ni el medio por mil. El hispano-americanismo es una cosa oficial, almidonada, sustentada a base de cuotas; pero en realidad el pueblo se olvidó de América. Conoce a México y Perú, porque en esos países hay toros; se conoce Argentina y Cuba, en Galicia, por la emigración.

En realidad, verdaderos directores populares, verdaderos fascismos populares, no existen más que el ejercido por Lloyd George en Inglaterra y el ejercido por Lenine en Rusia. No cabe duda que Lenine y George tienen gran parecido, y por eso Rusia e Inglaterra se entienden políticamente. Nosotros creemos que, tarde o temprano, volverá Lloyd George a ejercer la dictadura en Inglaterra. En todo caso su influencia se ha mantenido inquebrantablemente en el pueblo inglés.

Es inútil negar fuerza a los dirigentes rusos, al directorio fascista, democrático, de Rusia, que tal puede llamarse por sus métodos dictatoriales de Gobierno. Existe una cosa clara y es su intransigencia frente al occidente europeo capitalista. Los rusos han sido firmes como rocas y no aceptaron nunca una proposición, por ventajosa que pareciese, para reconocer la deuda de los tiempos zaristas. El régimen se mantiene inquebrantable. Negar la importancia del bolcheviquismo es pueril; Rusia es un campo de experimentos de inmensa importancia; los bolcheviques han legislado de una manera radical contra el capitalismo. El Derecho Bolchevique ha dictado dos leyes que son sus principios fundamentales y que vamos a trascribir como muestra de esa interesante dictadura en su lucha contra los prejuicios execrables y los privilegios condenables: 1.o "La base de la familia es la filiación efectiva, ninguna diferencia se establece entre el parentesco natural y el parentesco legítimo".

2.o "Los hijos no tienen derecho a los bienes de los padres y éstos no tienen derecho a los bienes de los hijos".

El Código Bolchevique, obra del fascismo o dictadura bolchevique, es una realidad. Al abolir las herencias realiza una de las aspiraciones sociales más arraigadas. En la vida rusa no hay más desigualdad que por la capacidad intrínseca de cada uno en los campos de la competencia; pero no se tolera la desigualdad profunda por la herencia, que engendra los dilapidadores y los viciosos en la más repugnante ociosidad, en contraste con el sudor bíblico de la inmensa mayoría.

En la exageración de estas leyes se encuentra un germen indudable de enseñanzas para nosotros que adoptamos los códigos de la Europa occidental. La dictadura rusa es interesante entre todas por lo radical de sus leyes; seguramente está más cerca de la humanidad futura que las otras dictaduras, de Italia, de España y Francia. El capitalismo finge despreciar a Rusia, no pudiendo ocultar su temor. Pero los ojos de la humanidad obrera están fijos allá en Moscow y Petrograd donde se labra un nuevo Código, un nuevo régimen inquebrantable en el sudor y el dolor humano.

J. E. B.

TARAPACA

27 DE NOVIEMBRE DE 1879

Metalizado por la sed de lucro salitrero y tornado ingrato por el eco de los escándalos políticos y comunales, el nombre de Tarapacá, no tiene, como otros de la epopeya del Pacífico, la virtud de traer a la mente sugerencias de gloria y heroísmo.

Es sin embargo una jornada espartana, que dió para la campaña terrestre de aquella guerra las normas de sacrificio y de valor desesperado que los mártires de Iquique habían dado meses antes a las fuerzas navales.

En ella concluyó de adquirir el poderoso ejército aliado la noción exacta de las rudas pruebas que le aguardaban frente a las improvisadas huestes de Chile. Ya había pulseado el arrojo de nuestros soldados en el asalto a Pisagua. Faltábale conocer la tenacidad defensiva de ese ejército, su **endurance** magnífica y terrible ante las circunstancias adversas de la inferioridad numérica y la situación táctica desfavorable, sin otra expectativa que la rendición o la muerte.

Tal era el dilema, y los espesos batallones peruanos que se descolgaban por las laderas de la quebrada de Tarapacá corrían gozosos a la conquista de un triunfo fácil y sin peligros. No contaban con que el concepto del deber y del honor militar podrían en aquel puñado de hombres mucho más que la certidumbre de la muerte y la total desesperanza de una acción contra fuerzas inmensamente superiores.

Los pormenores de la sangrienta batalla son familiares a todos los chilenos. Desde el hogar, desde la escuela. La sorpresa súbita de los soldados peruanos al escuchar que desde el fondo de la quebrada se respondía con descargas a sus intimaciones de rendición. La resistencia, defendiendo el terreno palmo a palmo; los heridos olvidándose de sus horribles dolores para echarse el fusil a la cara y enviar al enemigo el último disparo junto con la postrera exhalación; Ramírez, Vivar, Lira Errázuriz, Arrate Larraín y veinte más estrechándose junto al estandarte, reorganizando los restos desperdigados de las compañías... Luego el incendio, provocado desde lejos, para obligar a los defensores a abandonar el rancho donde habían formado su último reducto. Y por último el silencio, el atroz silencio sobre aquel montón de cadáveres sangrientos y chamuscados, al que por fin pudieron los asaltantes aproximarse, para arrancar la bandera acribillada de balazos de las manos crispadas y yertas del abanderado.

Sí. Todo esto es familiar y se evoca a veces en los días de depresión patriótica como un ejemplo alentador de lo que fuimos, de las tradiciones que Ramírez y los suyos rubricaron con su sangre y que debemos conservar. Y ningún día como hoy, en que se cumple el 44.o aniversario de aquel sacrificio heroico, para arrojar sobre las estridencias de la actualidad las imágenes esplendorosas de los héroes, custodios inmortales de las virtudes patrias que, sórdidos apetitos y pasiones minúsculas de la vida cotidiana, amenazan ahogar en una onda de ingratitud, de inconsciencia, de sacrílego olvido.

Y es también el día de consagrar un recuerdo afectuoso y reparador a los sobrevivientes del glorioso Regimiento de Tarapacá, el 2 de Línea, y a quienes un milagroso azar puso al abrigo de la muerte en el entrevero de la lucha. Quedaron muy pocos para realizar en la campaña que habría de terminar en la capital del Rímac, la tarea vengadora de aquel martirio. Es menor aún el número de los que dispersos por el país en el abandono y el olvido, se despiden melancólicamente de la vida.

¡Qué dicha para ellos si este aniversario pudiera ser un memento para los legisladores de quienes pende, en muchos proyectos de montepíos que yacen en los archivos, el consuelo y el bienestar de tanto héroe de aquella guerra, de tanto huérfano de la gratitud nacional!

Esto, para los vivos. Para el héroe máximo de la gran epopeya, que tiene ya un modesto monumento en Iquique, hubo años atrás el propósito de un homenaje, que llegó a materializarse en un monumento en bronce, con una pomposa leyenda en letras de relieve. Ahí está todo, debajo de la escalera de la Gobernación de Osorno, en la honrosa compañía de las ratas cebadas en los archivos donde duerme, en polvorosos expedientes, la gigantesca epopeya de la rebatiña de tierras fiscales.

P. V.

EL CARMELO

por SANTIAGO VICUÑA SUBERCASEAUX.

Es el nombre de la población que, a unas cuantas varas de la factoría de Vulcano, léase Fábrica de Cartuchos y, apenas, separada por el Zanjón de La Aguada de los atroces designios del pirotécnico Montecinos, yace aniquilada y maltrecha, como lo estuvieron otro tiempo todas esas pequeñas ciudades que, en las horas del terremoto y a los alrededores de Valparaíso, **a su gran pesadumbre se rindieron.**

Del Carmelo no quedó nada intacto. Sólo la imagen de la Virgen está en el mismo sitio donde recibía las tiernas oraciones del Mes de María, de labios de los pequeños del barrio y de la buena maestra de la escuela, señora doña Catalina Quintana. Allí está la Santa Imagen en medio de los escombros de una escuela, sin puertas, sin ventanas y de murallas tambaleantes, como muda intercesora de tanta desventura!

Y ya que hemos empezado por la Escuela Mixta número 254, y que daba cabida a un ciento de alumnos de ambos sexos, diremos que no nos ha parecido haber quedado en condiciones de recibir su población escolar, a menos que tras de la visita del señor Visitador, don Eduardo González, que ya se efectuó, viniese otra de la Dirección de Obras Públicas.

Estas son cuentas serias, son responsabilidades.

Y cuentas y responsabilidades, también, la indigencia en que queda sumergida la maestra y sus respetables hermanas; el estado ruinoso en que está el edificio perteneciente a la señora María de la Luz Segovia como el único bien de viuda cargada de familia.

No diré que en El Carmelo no haya quedado nada en pie. No. Hay muchas fachadas que se gastan la **facha** de permanecer en pie; pero como me dijo un vecino con demostraciones de ser albañil: **la cosa es pa pior.** Crujen al tocarlas; guardan un equilibrio que inspira miedo y risa, a la vez. Las puertas, las ventanas de esas fachadas fueron arrancadas como por un apretón maléfico. Nadie; nada las ha empujado siquiera. Nadie las golpeó y, sin embargo, no existe ninguna. Fueron desarraigadas de sus umbrales violenta, totalmente; y sus bisagras no parecen haber opuesto más resistencia que las hojas otoñales al recio vendaval.

Uno no logra explicarse bien este fenómeno de las presiones a tal grado de potencia; pero los ojos se encargan de ir anotando lo que nos niega el entendimiento. En vez de casas con puertas y ventanas, las hay con forados recubiertos de calaminas o de vistosas traperías de percal: acaso la pollera dominguera improvisando las cortinas.

Acompañados del Ayudante, señor Tomás Quiroz, quien lleva terminado un provechoso trabajo estadístico de los daños sufridos, casa por casa, y que ha de ser utilísimo cuando se trate de remediar honradamente estas calamidades, caemos al Retén de Policía, donde no quedó nada: ni el frente ni el fondo. Quedan ladrillos molidos, unos catres de fierro desgarrados, planchas retorcidas. Hubiesen quedado, además, los restos de los seis detenidos que allí durmieron la mona del Domingo; recuérdese que la explosión tuvo lugar el Lunes de mañana; pero que el guardian Manuel Pérez, guardián también de su propio pellejo, prefirió pasar a primera hora a la Comandancia, una vez que los vapores del vino habían despejado esas cabezas de taimados reincidentes. Y a no ser así, allí estuviesen momificados como la dura piedra que tuvieron por almohada.

Diseminadas en las diversas calles de la Población hay cien casas, más o menos, en estado semejante a las descritas; y quiera imaginarse el bondadoso lector hasta qué punto ha podido llegar la destrucción de todas las menudencias, utensilios, mobiliario de que se forma el efímero ajuar de esas pobres gentes, si el estremecimiento no respetó muros, ni techos.

Esto es apenas descriptible!...

Todo ello es formado por un poberío, como rara vez lo habíamos penetrado en forma más aguda. Pobres obreros; pobres niños andrajosos; mujeres desgreñadas, apenas vestidas, prematuramente ancianas.

El trabajo no les falta y muchos de sus habitantes eran y siguen siendo trabajadores de la misma fábrica que los destruyó y de otras muchas que hay en las vecindades; pero sean los vicios, el escaso jornal, la numerosa familia, es el caso que aquella pobreza, ya no es pobreza, sino miseria espectral.

Los dueños de casa están a la vereda respirando los aires de un atardecer fresco y liviano con sus cabezas fajadas, se supone que rotas, y parecería que en su gesto, sufrido y austero, hay como un reproche que se hace pesar sobre el transeunte acomodado que pasa curioseando.

No me doy por aludido, porque no es curiosidad la que me ha impulsado hasta ahí, y me dirijo hasta ellos con algo en el semblante que debe parecerles compasivo, porque me reciben sonriendo. A poco nos rodean las mujeres que han escuchado, desde el negro, ahumado tugurio, una palabra de bien; los niños, pequeños pililos, pálidos, famélicos, han llegado, también resbalándose sobre las grietas y se acercan a los míos, de quienes me he acompañado, y mirándolos desconfiados como luego tomándolos de los extremos de sus delantales para invitarlos a jugar con ellos. Noble infancia!...

Y debemos escuchar en cada puerta, a cada paso, de todos los labios, en que tiemblan como gimiendo, palabras de sinceridad, la confesión descarnada de tanta, tanta miseria. En el hogar, mal encendido, humean, hechos leñas, los restos de la madera de los techos que se hundieron y no hay ni una mala olla en qué cocer una sopa. Una sartén es el solo objeto que quedara intacto, y han de mezclarse en él las papas y las cebollas, y acaso, también, un trozo de grasa que les preste sabor y consistencia. La taza, el plato, son cosas de mejores días. No hay nada, absolutamente nada. Nadie puede comprarlos, tampoco, y los vendedores de jarros, de cestos de latón que circulan ofreciendo su tentadora mercancía, logran, con uno que otro favorecido por buena garantía transar uno que otro efecto a corto plazo.

No tienen dinero.

He anotado [illegible] máquinas de coser totalmente fraccionadas, hechas pedazos y ¡ay! aquella maquinita es la herramienta con que se cubre la desnudez de la familia!

No habría hablado de todo esto, ni habría traído hasta la prensa estas pinceladas de dolor, si al señor Intendente no se le hubiera ocurrido hacerme formar honrosa parte en una comisión de distinguidos caballeros, nombrados para repartir la cantidad de ocho mil pesos que el Supremo Gobierno acordó para remediar estos males.

La Comisión nombrada opinó que estos ocho mil pesos no remediaban nada.

Téngase presente que en esa suma estaba o está incluída la reparación de más de un ciento de casas, más o menos destruídas, y que a mi juicio, por cierto que no definitivo, porque no soy arquitecto, sólo la reparación de la Escuela vale los ocho mil pesos acordados.

No soy, tampoco, de aquellos que critican sistemáticamente, los actos o la acción del Gobierno. Soy, por el contrario, constante y sempiterno gobiernista en la honrada creencia de que esos cuerpos colegiados y deliberantes son de donde manan casi todas las desgracias de mi tierra, y convengo en que el señor Ministro no haya tenido el tiempo necesario para imponerse de los destrozos y que haya sido un temerario olvido dejar dormir en medio de la población esos temerarios explosivos; pero convengamos todos que los daños causados no se remedian con esa cantidad y que quedará latente una queja que mañana podrá convertirse en un serio enojo: un pleito, acaso.

Por mi parte, yo creo que si el Supremo Gobierno está imposibilitado para arbitrar fondos, debemos recurrir, una vez más, a la colecta pública.

La ciudad de Santiago tiene el deber de no mirar impasible a esas pobres familias sumidas en la desesperación.

S. V. S.

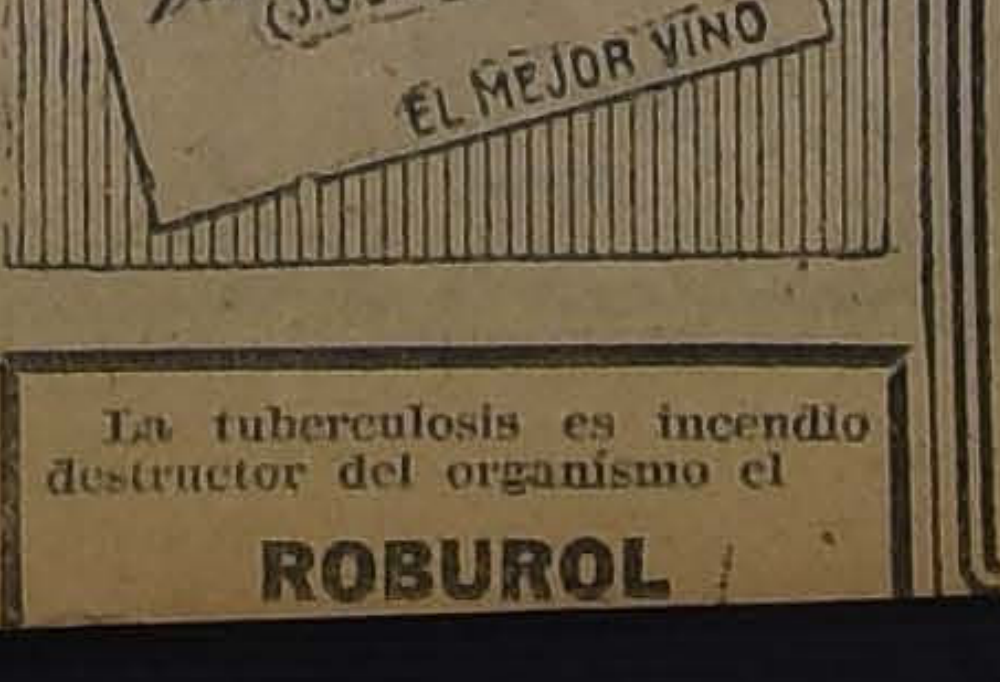

La tuberculosis es incendio destructor del organismo el

ROBUROL

LIBROS. - LITERATURA, POESIA, CIENCIAS, Etc.

LITERATURA:

HENRI ARDEL, "Corazón de Escéptico ..	$ 5.00
VICTOR DOMINGO SILVA, "Papelucho"	$ 6.00
VICTOR DOMIN SILVA, "Golondrina de Invierno"	$ 5.00
MARIANO LATORRE "Zurzulita", ...	$ 6.00
RAFAEL MALUENDA, "La Señorita Ana"	$ 5.00
VALDES Cange, (Alejandro Venegas) "Por Propias y Extrañas Tierras"	$ 6.00
TOMAS GATICA MARTINEZ "Los Figurones"	$ 5.00
L. ORREGO LUCO "La vida que pasa" .	$ 3.50
J. EDWARDS BELLO, "El Roto" ...	$ 6.00
J. EDWARDS BELLO, "La Muerte de Vanderbilt"	$ 6.00
J. EDWARDS BELLO, "Cuentos de todos colores"	$ 5.00
TERESA WILMS MONTT, "Lo que no se ha Dicho"	$ 6.00
B. VICUÑA MACKENNA "Seis años en el Senado de Chile' ..	$ 2.00
ARMANDO DONOSO, "Bilbao y su Tiempo"	$ 4.00
SENEN PALACIOS, "Hogar Chileno" ...	$ 5.00
CESAR CASCABEL, "Cien Nuevas Crónicas"	$ 5.50

POESIAS

GABRIELA MISTRAL, "Desolación"	$ 8.00
JOSE ASUNCION SILVA, "Poesías"	$ 6.00
RUBEN DARIO, "Sus Mejores Poemas", Selección de Eduardo Barrios y Roberto Meza Fuentes .. .. -	$ 6.00
GUERRA JUNQUEIRO, "Sus Mejores Poemas", Selección de los mismos	$ 6.00
PEDRO SIENNA "El Tinglado de la Farsa", La vida teatral completa en sonetos	$ 6.00
VICTOR DOMINGO SILVA, "Sus Mejores Poemas" Selección del autor	$ 6.00
EUSEBIO LILLO, "Poesías'	$ 6.00
PEDRO ANTONIO GONZALEZ, "Poesías" ..	$ 6.00
DANIEL DE LA VEGA, "LOS Horizontes"	$ 4.00
DANIEL DE LA VEGA, "La Música que Pasa"	$ 2.50
DANIEL DE LA VEGA, "Las Montañas Ardientes"	$ 2.50
DANIEL DE LA VEGA, "Un Año de Inquietud" (Aparecerá en breve).	

CIENCIAS:

RAMON SALAS EDWARDS, "Escurrimiento variado del Agua en los Canales", edición reducida, con ejemplares numerados de 1 a 300: Precio	$ 12.00
MIGUEL LETELIER, "Resistencia de Materiales"	$ 40.00
F. J. FERNANDEZ, "Código Penal", 2 tomos. (En realización)	$ 5.00
F. BAÑADOS ESPINOSA, "Código Penal"	$ 15.00
LUIS BARCELO, "Prontuario del juicio de Quiebra"	$ 5.00
CARLOS MARCOLETA ARANGUIZ, "Ley de Organización de los Tribunales". Obra adaptada como texto en todos los cursos de Derecho	$ 10.00
LETHROP STODDARD, "La Amenaza del Sub-hombre", Estudio de la cuestión social universal, sobre una base nueva. Traducción libre del doctor Lucas Sierras	$ 4.50

—TEATRO—

EUGENIO ORREGO VICUÑA, "La Rechazada", Drama, Estudia el problema prestibulario de Chile: Precio	$ 2.00
CARLOS CARIOLA, "On parle Français", Comedia cómica ..	$ 1.50
CARLOS CARIOLA, "Entre Gallos y Media Noche", Comedia cómica	$ 2.00
RICARDO 2.o VILLAGRA, "Monólogo y Diálogos cómicos", 9 piezas en un tomo, muy adecuados para aficionados: Precio	$ 1.50

Próximos a aparecer, J. LUIS RIESCO L. "La Revolución Social"

ACABA DE LLEGAR UN SURTIDO COMPLETO DE TODAS LAS PUBLICACIONES DE "CALPE"

Hay libros sobre todos los temas literarios o científicos. Pida catálogo de la COLECCION UNIVERSAL "CALPE", se venden a $ 0.80 cada número.

Librería Nascimento

Ahumada 272, Casilla 2298, Teléfono 3759

FUNDO Y GRAN VIÑA

MUY ACREDITADA Y MUY PRODUCTIVA

Al lado de Santiago, Casas, Bodegas y Edificios regios

300 cuadras, 60 regadas, 30 de Viña, resto cerros

Vendo a puertas cerradas y entregable en el acto

Incluyendo $ 350,000 en vasijas, animales, enseres, etc.

EN EL BAJISIMO PRECIO DE $ 875,000

Pagaderos reconociendo deuda de $ 400,000 Bonos 8 o|o.

Resto parte al contado y parte a plazo, con facilidades

Recibo en parte pago buena propiedad urbana

ALEJANDRO GREENE CRUZAT

Sección Fundos

ALEJANDRO GREENE VALVERDE

TEATINOS 86. — CASILLA 3722

PROPIEDAD

Con una Renta de 17 1|2 o|o

En calle de Sama en la mejor situación, a CINCO CUADRAS DE CALLE DE BANDERA a una cuadra tranvías. CONSTA DE TRES CASITAS EN BAJOS a la calle Y TRES EN ALTOS, UN CITE INTERIOR CON 12 CASITAS. Mide 18 x 37 metros. Renta anual $ 9.792. Deuda Hipotecaria $ 20,000

PRECIO: $ 70,000

MIGUEL FUENZALIDA B.

LABORATORIO CLINICO

— DEL —

Dr. Leonidas Corona T.

Delicias 868. Teléfono 2468

Reacción Wassermann, Sección de Química. Sección de Bacteriología.

Tratamiento de las bronquitis crónicas.

AUTOVACUNAS

VENDO

100 cuadras regadas

A una legua a Linares

Edificios varios (casa habitación, galpón, posesiones de inquilinos, etc.)

Vendo con $ 50,000 al contado, reconociendo deuda Caja Hipotecaria y el resto a dos años plazo.

PRECIO: $ 100,000

Sección fundos

Carlos Ossandón B.

LA COMISION PARLAMENTARIA ESTUVO AYER EN LOS SAUCES

AMPLIAS INFORMACIONES DE LA LABOR REALIZADA POR LA COMISION

(De nuestro Corresponsal, por Telégrafo)

ANGOL. — Hoy Comisión Parme taria oyó en Los Sauces re amaciones aliancistas y unionis s, desde las 9 de la mañana has cerca de la 1 de la tarde, y desde 12 horas hasta 17 horas. Apo rados y vocales aliancistas pre ntaron comisión una lista de los rgos contra Presidente Mesa ins iptora, señor Smitsmann, único y soluto dueño de la Junta, y entre ros, los siguientes:

Negativa del señor Smitsmann a bir a ningún aliancista, ha endo inscrito a diez demócratas registro, solamente los dos úl nos días de inscripción, y siste ticamente a ningún radical.

Negativa para que apoderados y cales aliancistas dejaran sus pro tas actas de Registro, pudiendo rlo sólo contadas veces.

Llevar el señor Smitsmann a Sala scriptora, tres libros Registros rrespondientes a una sola sub legación, debiendo llevar libros ra tres subdelegaciones.

Aparecer en los Registros inscrip nes en días que no funcionó la nta, inscripciones hechas fraudu tamente en casa habitación se r Smitsmann.

Aparecer en los Registros inscrip nes abultadas en días que se cribió muy poca gente, llegando día sólo a inscribirse dos per nas y resultar al siguiente no ta y tantas.

Entrar Presidente Junta su gen antes hora que indica ley, al al funcionamiento Mesa inscrip a, con deliberado objeto obstruír rada elementos aliancistas. Mien s tanto, hacía entrar unionistas, r esquina, donde están oficinas aldía, distinta donde funciona nta.

Declararon sobre estos puntos, más de los vocales y apodera s aliancistas, numerosos ciudada s, algunos de los cuales recalca n con insistencia los atropellos uditos cometidos por el señor Los Sauces. También declararon re estos mismos asuntos los co rciantes de la localidad, abun ndo todos ellos en iguales con tos.

Llamado el señor Smitsmann a testar los anteriores cargos, ncipió por negarlos rotundamente, iendo a su turno cargos contra fuerza pública, dirigida por el endente señor Dávila, quien pro uno por uno, que los cargos que le hacían era absolutamente fal y calumniosos, pues él en todo mento veló con verdadero celo el fiel cumplimiento de las le de la República y obedeciendo mpre a las continuas comunica nes del Gobierno.

Los oficiales inculpados con al nos cargos, desvirtuaron todas aseveraciones del señor Smits nn.

A las 17 horas terminó sus labores la Comisión Parlamentaria, y poco después tomaba el tren especial de regreso a Santiago, acompañando a la Comisión Parlamentaria hasta Angol, el señor García, representante de la Unión Nacional, y el señor Aguilera, Presidente de la Asamblea Radical de Los Sauces, con el objeto de pactar un arreglo en la inscripción de Los Sauces.

Dichas personas quedaron en Angol para solucionar y finiquitar el pacto, a petición de la Comisión Parlamentaria. Hasta estos momentos, 23 horas, aún no se ha llegado a ningún arreglo. El señor Pradenas rogó al corresponsal tomara nota de las palabras dichas por Diputado Lisoni de vuelta de Los Sauces, quien opinó y aconsejaba al representante unionista que no aceptara ningún arreglo en Los Sauces, como tampoco había sido partidario del pacto en Angol. La invitación del señor Pradenas para que se hiciera público el sentir del señor Lisoni, era con el objeto de que conociera estas cosas la opinión pública del país. El señor Lisoni autorizó al corresponsal para dar a conocer su opinión.

La mayoría Comisión Parlamentaria va convencida de los atropellos y fraudes cometidos por el señor Smitsmann en Los Sauces. — Corresponsal.

INTERPELACION

La interpelación del senador señor Bulnes al Ministro del Interior, por los sucesos de Los Sauces, se reanudará esta tarde en el Senado. Está con la palabra el senador señor Errázuriz Lazcano e inscrito a continuación el senador don Concepción, señor Zañartu Prieto.

VECINOS DE ANGOL PIDEN LA SEPARACION DEL PROFESOR DON ZOILO VERGARA

Los vecinos de Angol han enviado ayer el siguiente telegrama al Ministro de Instrucción, pidiendo la separación del profesor del Liceo de hombres, don Zoilo Vergara, acusándolo de intervenir en política en favor de una de las combinaciones políticas en lucha:

"Ante propia Comisión Parlamentaria, profesor Liceo Angol, Zoilo Vergara, tomó representación Unión Nacional y a nombre esta entidad política, atacó funcionarios policiales con cargos que estos desvirtuaron por completo, formulando además varias quejas políticas que fueron desechadas por probarse la falsedad de los cargos que hacía, estableciéndose además que este funcionario público había estado incitando a grupo gente unionista, asaltar policía que estaba órdenes presidente Junta Inscriptora Angol.

Como la intervención en política del mencionado profesor del Liceo es irritante y sus procedimientos son indignos de un educador, pedimos respetuosamente a US. se sirva hacer cumplir efectivamente órdenes de prescindencia política de que señor Vergara se burla en forma hiriente llevando sus ataques groseros contra autoridades hasta el Liceo donde nuestros hijos se educan.

Nos permitimos manifestar a US. que esta situación que crea este profesor es ya intolerable en este pueblo, habiéndose hecho ya numerosos reclamos en contra de Vergara; cuya separación del cargo que ocupa en el Liceo es ya una medida indispensable por el prestigio y buen pie del establecimiento. **Nilo Miranda.—Rodolfo Concha.—A. Viveros.—Francisco González.—José M. Rodríguez.—Julio Campos.—Arturo Hereeman.—Remigio Inapailla.—Víctor Villonta.—Domingo Navarrete—Benjamín Saldías.—Clodomiro Concha.—Roberto Alegría.—A. Garrido.—J. M. Leiva.—Max Schwarzenberg.—José D. Cabeza.—Gregorio Valenzuela.—Julio Arriagada.—Santiago Alegría.—Eulalio Villagra.—Luis A. Fuentes.—Pedro A. Sanhueza.—Julio Gallegos.—Víctor Domínguez.—M. A. Reyes.—José M. Herrera, Varela Romo.—E. Peters.—Julio Sepúlveda C.—Enrique Bustos.—S. Irineo Labbé.—M. Montti D.—Belisario Acuña.—Pedro H. Méndez S.—Francisco A. Urratia.—Oscar Urrutia Medina.—Alberto Díaz A.—A. Sepúlveda".**

DESMENTIDO

"LOS SAUCES.—Nos ha sorprendido profundamente el telegrama publicado por prensa esa capital ayer Domingo, firmado por Smitsmann y sus partidarios, que no tiene otro objetivo que producir división. Desmentimos categóricamente las falsas afirmaciones de Smitsmann. Los vocales demócratas no han firmado las actas ni pueden aceptar la serie de atropellos, injusticias y violaciones de la ley que comete la Junta Inscriptora.

"Hoy, como ayer, ante la Comisión Parlamentaria, radicales y demócratas juntos formulamos las más enérgicas y justas protestas, pidiendo amparo. Luco Cruchaga, a quien Smistmann hace aparecer como apoderado balmacedista aliancista, no ha tenido aquí ninguna participación no representación de la Alianza: su papel es hacer el tristísimo de matón asalariado de Smitsmann. —(Firmados) **Juan B. Aguilera**, presidente radical.—**Juan de la C. Pino**, presidente demócrata. —**Oscar Carrasco y Ernesto Weber**, secretarios Comité Alianza.—**C. Castro.—A. Vidal Cárdenas y Arnoldo Kroneberg**, vocales aliancistas".

INSCRIPCIONES ELECTORALES

e las diez Juntas urbanas ins oras de Santiago, funcionaron r solamente ocho. Las de la y de la 9.a Comunas, tienen pendidos sus procedimientos, por erse agotado los Registros. Se se nos dice, aún cuando hay avía ciudadanos por inscribirse lo menos en la 9.a Comuna, es tas habrían resuelto no solici nuevos Registros.

El total de ciudadanos inscritos ayer, es el siguiente, por comunas:

2.a Comuna	127
3.a Comuna	81
4.a Comuna	19
5.a Comuna	107
6.a Comuna	120
7.a Comuna	102
8.a Comuna	73
10.a Comuna	158

ROCLAMACION DEL SEÑOR JARAMILLO EN TALCA

(DE NUESTRO CORRESPONSAL, POR TELEGRAFO)

TALCA. — Con todo entusiasmo, dirigentes de los Partidos de Alianza Liberal preparan un grama de festejos en honor del didato a la Senaduría, don Ar ndo Jaramillo Valderrama, en su ximo viaje a esta ciudad.

A su llegada será esperado en la ación con una gran manifesta n, a la que concurrirán los Pre entes de los distintos partidos íticos y una gran cantidad de ptos a su candidatura.

La proclamación se llevará a cto en el Teatro Municipal e in diatamente después de su llega

egún se nos informa, hablarán señores Luis Novoa Concha, Pre ent. del Partido Liberal Alian a; Andrés Vaccaro, Vice-Presi te Radical y Primer Alcalde; ilio Williams, Presidente del tido Liberal Democrático Alian a, y Marcial Suazo, Presidente Partido Demócrata.

En este acto, el candidato señor amillo leerá su discurso - pro ma.

En la noche de este mismo día llevará a efecto un gran banque de 200 cubiertos, en el Hotel Tal que será presidido por el Pre nte del Partido Radical, don Ni or Silva.

El Domingo se le ofrecerá un n almuerzo popular, al que asistirán alrededor de 600 a 800 personas, en el Parque Schleyer. Esta fiesta será presidida por el Presidente del Partido Liberal Democrático Aliancista, señor Emilio Williams.

En la tarde de este día, el doctor señor Juan M. Salamanca, ofrecerá al señor Jaramillo una gran recepción particular en su casa habitación.

Una vez terminada la recepción anterior, el candidato, en tren especial, se dirigirá a Camarico, gentilmente invitado por el ex-Presidente de la República, don Juan Luis Sanfuentes, para trasladarse el Lunes a Molina, donde será proclamado.

Los elementos aliancistas de esa ciudad le ofrecerán varias manifestaciones de simpatía. — Corresponsal.

Senaduría Aliancista por Coquimbo

En el Comité Central de la Alianza Liberal se recibieron ayer nuevas adhesiones a la candidatura del señor don Carlos Lanas, enviadas por asambleas de los diversos partidos de la Alianza, entre otras, las siguientes:

"COQUIMBO, Noviembre 1923. — Comité Central Alianza. — Santiago. Felicitamos feliz designación señor Carlos Lanas. Saludos. — **Roberto Zepeda, Juan 2.o Ramos.**"

OVALLE, Noviembre de 1923. — Comité Central Alianza. — Santiago: Muy complacido noticia aceptación senaturía distinguido ingeniero e industrial, hijo de la provincia, don Carlos Lanas. Atentos saludos. **—Blas Alvarez**, presidente Asamblea Radical. — **Luis Castillo, Roberto Sierra, secretarios.**

COMBARBALA, Noviembre 1923. —Comité Central Alianza Liberal. —Santiago: Aliancistas este departamento reciben complacidos designación candidatura señor Carlos Lanas. Afectuosos saludos. — **Carlos Walker Saavedra, Roberto Herreros, Nicolás Villarroel, Oscar Zepeda Perrey, Custodio González.**

Sobre un pacto en Talca

En nuestra edición del Domingo último publicamos un telegrama de nuestro corresponsal en Talca, que nos comunicaba que en aquella ciudad se rumoreaba la noticia de haberse celebrado un pacto entre los candidatos a senadores señores don Pedro Opazo Letelier, balmacedista unionista y Alberto Parot, liberal independiente.

En los pasillos de la Cámara nos encontramos ayer con el señor Opazo Letelier, a quien nos permitimos interrogar acerca de la efectividad de aquel rumor:

"No tengo más noticia que la que han publicado ustedes, nos contestó el señor Opazo Letelier. Nadie me ha hablado, ni nadie me ha comunicado que se haya celebrado tal pacto.

—Y, a usted señor, le agregamos —le conviene pactar con alguno de los otros candidatos?

—Lo que a mí me conviene—nos contesta el señor Opazo Letelier, es mantenerme libre de todo compromiso lectoral".

Lleve esta tapa donde los señores Barahona y Marín, Bandera esq. Santo Domingo, y recibirá una grata sorpresa.

ONE U.S. GALLON NET
HAVOLINE OIL
INDIAN REFINING COMPANY. INC.
NEW YORK CITY
"K"
HAVOLINE OIL

EL INCIDENTE ENTRE LOS DIPUTADOS SEÑORES SAAVEDRA Y EDWARDS MATTE

SE PRODUCE EN LA MAÑANA DE AYER EN LA CALLE DE HUERFANOS ESQ. DE BANDERA

El diputado por Santiago, señor don Ismael Edwards Matte, publicó en un diario de la mañana de ayer un artículo comentando declaraciones del candidato de la Alianza Liberal a senador por Malleco, señor don Cornelio Saavedra, y del Ministro del Interior, señor Amunátegui, acerca de la permanencia del Intendente de Malleco y de la fuerza pública puesta a sus órdenes, en la Comuna de Los Sauces.

En el artículo referido, el señor Saavedra Montt creyó ver expresiones injuriosas para su persona, lo cual determinó en su ánimo un estado de visible molestia y exaltación.

"Los Tiempos" de ayer cuenta el incidente así, más o menos:

"Minutos antes de las 12 del día, en circunstancias que se retiraba del Club de la Unión, acompañado del candidato a senador por Talca, señor don Armando Jaramillo, el señor Saavedra Montt vió que en la acera del Banco Edwards se encontraba el diputado por Santiago, acompañado de algunos amigos. Entonces, dirigiéndose al señor Jaramillo y entregándole un bastón que llevaba en la mano, el señor Saavedra exclamó: "Ahí está Edwards Matte. Lo voy a castigar como hombre". Atravesó la calle y encarándose con el diputado por Santiago, el señor Saavedra lo tomó por las solapas de su vestón y le invitó a que repitiera los conceptos injuriosos que había vertido en su artículo de la mañana. Y, uniendo la acción a la palabra, el señor Saavedra castigó de bofetadas al señor Edwards Matte, quien cayó al suelo. El señor Edwards Matte habría tratado de repeler el ataque y una nueva bofetada del señor Saavedra lo hizo rodar hasta la calle.

Todo esto fué tan rápido, que el señor Jaramillo, que siguió puede decirse inmediatamente tras el señor Saavedra, llegó al sitio mismo del suceso, cuando el señor Edwards Matte yacía por segunda vez en tierra, y tomando al señor Saavedra trató de calmarlo, llevándolo hasta el hall del Banco Nacional. Inmediatamente se formó un gran corrillo de gente, pues, el incidente se produjo a una hora en que la calle de Huérfanos se ve extraordinariamente concurrida por los paseantes matinales. Se formaron dos bandos: unos aplaudían al señor Saavedra, otros al señor Edwards Matte.

Luego llegaron al sitio del suceso el señor Prefecto de Policía y otras autoridades y numerosa guardia, la que se encargó de deshacer la aglomeración de gente y restablecer el orden del tránsito.

EL DIPUTADO POR SANTIAGO, SEÑOR DON ISMAEL EDWARDS MATTE

EL CANDIDATO DE LA ALIANZA A SENADOR POR MALLECO, SEÑOR DON CORNELIO SAAVEDRA MONTT

SOBRE LA EXPOSICION DEL SEÑOR EDWARDS MATTE

Relacionada con la exposición que el diputado señor Ismael Edwards Matte hizo en "Los Tiempos" de ayer, sobre el incidente ocurrido en la mañana, el diputado señor Saavedra Montt, nos pide la siguiente publicación:

"La especie de exposición que el señor Edwards Matte hace en "Los Tiempos" de ayer, buscando con doloroso afán la mejor manera de sacarle partido a la desairada situación en que se le vió después del incidente, es un producto digno de la fantasía de quien agradece los puntapiés y se siente satisfecho cuando lo arrojan al suelo.

"A un hombre que tiene la particularidad de encontrarse siempre en posición incómoda, cuando se le llama a dar explicaciones por sus actos, bien puede concedérsele que tergiverse los hechos para enderezar con sus declaraciones lo desairado de la realidad.

"Se necesita que la pasión política ciegue a las gentes, para que exista quiénes, viendo la forma soez en que se me ataca, sin que pueda hacer efectivas, por las razones que todos conocen, las responsabilidades en el terreno de los caballeros, duden que sea justificado que castigue como lo he hecho, a quien con toda impudicia ha transformado en profesión la calumnia y la injuria."

CORNELIO SAAVEDRA.

EXPOSICION DEL SEÑOR EDWARDS MATTE

La exposición del Sr. Edwards Matte, a que se alude en la anterior declaración del señor Saavedra, dice así:

"El incidente en que me he visto envuelto en la mañana de hoy debe tener su origen en un artículo publicado por mí, artículo al que puse por título: "Una mentira sabrosa" y en el cual me ocupo de las declaraciones del señor Cornelio Saavedra, hechas a "Los Tiempos" y de las del señor Ministro del Interior, formuladas a algunos políticos unionistas.

"Así las cosas, en la mañana de hoy me encontraba conversando frente al Banco Nacional, Bandera esquina de Huérfanos, con el Director de "El Día" de Talca, señor Luis Itier, a quien interrogaba sobre la situación en la ciudad de donde venía y sobre algunos otros pormenores.

"En esos momentos cruzó por el frente el señor Cornelio Saavedra y así lo hice presente al señor Itier.

"El señor Saavedra, al divisarme, se dirigió directamente hacia el lugar en que me hallaba y yo al notar que el cambio de rumbo en su camino tenía por causa mi persona, me dispuse a atenderlo, estimando que me iría a interrogar.

"En efecto, el señor Saavedra me interrogó en forma un poco fuerte sobre mi campaña y uniendo los hechos a las palabras, procedió a tomarme de las vueltas de mi chaqueta y dándome un fuerte empujón originó mi caída. Esto no habría pasado si no hubiese yo estado en la posición en que estaba, pues, en esos momentos daba yo mis espaldas a la calle y me encontraba situado en la misma solera de la vereda.

"Inmediatamente me incorporé y repelí el ataque imprevisto a fuerza de golpes. La gente que se había reunido atraída por el incidente, procedió a separarnos.

"El señor Saavedra, quizá un poco dominado por la cólera, me lanzó varias frases injuriosas que yo contesté como se merecía, agregando que el público presente era el mejor llamado para juzgar los actos de la vida pública y la honorabilidad de ambos.

"Las personas que me rodearon me brindaron con una ovación y me acompañaron hasta la puerta del Club de la Unión, a donde me dirigió para sacudirme.

"Aquí experimenté una nueva sorpresa: los socios que se hallaban en el patio de entrada también me aplaudieron con entusiasmo.

"Al salir del Club, un grupo de personas, entre las cuales se encontraban choferes, suplementeros, etc., procedió en contra de mi voluntad a aplaudirme y tomarme en sus brazos en medio de ovaciones acompañándome gran parte de ellos hasta mi casa.

"Pude imponerme también que el señor Saavedra, que se había refugiado en el Banco Nacional, si mal no recuerdo, salía escoltado por un grupo de guardianes, en medio de las demostraciones de desaprobación del público.

CON EL SEÑOR SAAVEDRA ANTES DEL INCIDENTE

El señor Saavedra Montt estuvo en la mañana de ayer en nuestra imprenta, acompañado del señor don Armando Jaramillo, momentos antes de producirse el incidente con el señor Edwards Matte.

El objeto de esta visita, según lo dice "Los Tiempos" de ayer, era hacernos algunas declaraciones relacionadas con el artículo del diputado por Santiago, en las cuales anunciaba el señor Saavedra que no pudiendo llevar nuevamente al terreno del honor al señor Edwards Matte, porque éste había declarado públicamente que no se batiría con nadie, se veía en la necesidad de aplicarle una sanción personal en el sitio que lo encontrase

INCIDENTE FRENTE A LA MONEDA

Anoche, después de la sesión del Centro Liberal, de la cual damos una versión más adelante, un grupo de los asistentes acompañó al Diputado en una visita a los diarios. Al llegar los manifestantes frente al ala derecha del Palacio de la Moneda, en la cual se encuentran las habitaciones particulares del Presidente de la República y de su familia, lanzaron algunas palabras de provocación, que fueron oídas por S. E. y por su familia, que en esos momentos se encontraba en uno de los salones que dan a las calles de Morandé y Moneda.

La guardia de Palacio, por orden de S. E., fundada en los gritos provocativos que lanzaban os manifestantes, procedió a detenerlos.

Con este motivo se produjeron algunos incidentes, entre la guardia y los diputados señores Edwards Matte y Tizzoni, que encabezaban la manifestación; pero, ante la energía de la fuerza para hacer respetar la persona del Primer Mandatario, tuvieron que retroceder hasta la calle de Morandé, donde poco después se disolvió el grupo, no sin protestas violentas de los parlamentarios mencionados.

Con este motivo, S. E. nos hizo las siguientes declaraciones:

"Soy el primero en respetar y hacer respetar los derechos acordados por la Constitución Política del Estado; pero, cuando ellos se ejercitan dentro del respeto que merecen las entidades y las personas representativas del Estado.

"Esta noche ha intentado desfilar por frente a mis habitaciones particulares una manifestación de jóvenes, cuyo lenguaje ciertamente no se distinguía ni por su cultura ni por su respeto a las buenas costumbres. Entre los gritos que lanzaban percibí frases deshonestas, provocativas e irrespetuosas para mi persona.

"Entonces dí orden a la guardia para que hiciera despejar la calle, porque no estoy dispuesto a tolerar ninguna manifestación irrespetuosa, porque tengo el firme propósito de hacerme respetar, como caballero y como Presidente de la República."

SOBRE UN INCIDENTE EN EL CLUB

Recibimos la siguiente carta del señor Emilio Carrasco Blanco, referente al incidente de ayer con los señores Enrique Zañartu y Cornelio Saavedra:

"Señor Director.—Presente.— Los diarios han publicado ayer ... incidente que tuve con el ... tado señor Saavedra, detalles ... neos que me veo obligado a ... tir por poner las cosas en su ... gar.

Ocasionalmente pasaba frente ... Club de la Unión cuando el ... Saavedra, abusando de su ... lencia dió de bofetadas al ... señor Edwards Matte. Como ... taba de un incidente público ... plena calle, y cuyos protagonistas eran políticos conocidos, usé del derecho del transeúnte para ... tar mi justa indignación por ... atentado, porque a mí me parece que los golpes no son argumentos de gente culta. En ese momento Se encontraba el señor Enrique Zañartu al mismo tiempo en la puerta del Club, y me preguntó si quería ver al bandido. Yo accedí ... entré al Club y repetí en presencia del señor Saavedra lo que había ... cho en la calle. En ese momento ... que estaba rodeado de algunas personas, puso uno de sus manos en ... cara. Inmediatamente mis amigos me retiraron de su presencia, sin haber caído, como se ha dicho, debajo de una mesa.

Me es grato dejar constancia de la verdad de este incidente para desvirtuar la opinión vertida en algunos diarios de ayer que pretenden hacerme aparecer en actitud poco airosa.—Emilio Carrasco Blanco".

ACLARACION SOBRE UN ALCANCE DE NOMBRE

Ha estado en nuestras oficinas el señor Emilio Carrasco Fravega, domiciliano en la calle Santa Victoria 542, quién ha llegado hasta nosotros a fin de manifestarnos que no es, ... tiene nada que ver con el joven de ... mismo nombre y apellido que apare ce mezclado en el incidente personal de los señores Cornelio Saavedra Montt e Ismaél Ewards Matte.

CENTRO LIBERAL

Anoche celebró sesión esta institución política presidida por don Enrique Ramírez Rodríguez y actuando de secretarios los señores Luis Cousiño Mac-Iver y Mamerto Figueroa Parot.

Asistieron numerosos asambleístas y al incorporarse a la sala el Diputado don Ismael Edwards Matte, fué objeto de una salva de aplausos.

En representación del Centro Estudios Sociales Obreros hizo uso de la palabra uno de sus directores, quien dijo que había llegado el momento de que la clase trabajadora sin distinción de colores políticos cubriera guardia de honor al lado del Diputado por Santiago, quien había sabido interpretar sus anhelos de justicia y de redención social.

Manifestó que traía la representación oficial de un Centro Obrero que tenía numerosos socios y que todos ellos aplaudían al Diputado por Santiago y se adherían al homenaje que la juventud le tributaba.

Después de hacer uso de la palabra los señores Zócimo Santa Cruz Errázuriz, Augusto Carmona de la Fuente, Guillermo Saavedra Varas, en representación del Centro de la ... Comuna, don Enrique Scoffier, en representación del Centro de la 10.a Comuna y un representante de los liberales de Cautín, subió a la tribuna el Diputado señor Edwards Matte, quien, dijo que el homenaje que se le rendía no lo tomaba para sí, sino para la bandera de depuración administrativa y política, que había levantado.

El país, dijo, no está herido de muerte; en el pueblo siempre patriota y generoso vibran sentimientos de justicia, de redención social, y estos sentimientos se hacen presente cada vez con mayor fuerza cuando se ... la obra de ciertos políticos que no trabajan por el país.

Mi actuación parlamentaria, expresó, no podrá jamás apartarse del camino que ha seguido, ella ha sido ... jada sobre rieles por la adhesión y el aplausos que en todo momento me ha tributado con creces la opinión, que quiere y trabaja por una patria más grande.

Los asaltos de que he sido víctima no me atemorizan, al contrario, me infunden nuevas energías para seguir luchando por los bien entendidos intereses del país. Posiblemente, agregó, no será éste el último; vendrán otros, pero yo continuaré siempre mi camino, sin inmutarme, porque estimo que así sirvo mejor a mi país.

Estamos viviendo en un régimen de injusticia, el sol de la justicia no brilla como se prometió, tanto en el palacio del magnate como en la choza del menesteroso: brilla, sí, pero en sentidos determinados.

Yo juro, terminó, que seguiré diciendo la verdad, llamando pícaro a los pícaros y mentirosos a los que faltan a la verdad.

El discurso del señor Edwards Matte fué muy aplaudido.

A continuación el Centro acordó por unanimidad a insinuación de su presidente celebrar un gran comicio público en el Coliseo Popular el Jueves próximo a las 9.30 P. M. a fin de protestar del atentado de que fué víctima el representante por Santiago.

Acordó hacer suyo el artículo del señor Edwards Matte que motivó el incidente e invitar al Diputado por Mariluán, señor Cornelio Saavedra Montt, a que ocupe la tribuna del Centro Liberal para explicar su actuación pública y política.

EL SEÑOR SAAVEDRA MONTT, COMENTANDO CON EL DIPUTADO DON GUILLERMO PEREIRA, EL ALTERCADO CON EL SEÑOR EDWARDS MATTE

Como siempre, la SOMBRERERIA CAPELLARO ofrece sus mercaderías a precios fuera de toda competencia. SOMBRERERIA CAPELLARO ESTADO 230 Frente a la Sala Imperio

$ 12.80
Tipo Réclame

REFORMA CONSTITUCIONAL Y REGLAMENTARIA

EL COMITE DE LA CAMARA DE DIPUTADOS ESTA CITADO PARA MAÑANA MIERCOLES A LAS 3 P. M.

El Comité de Reforma Constitucional y Reforma del Reglamento, de la Cámara de Diputados, está citado para constituirse, para mañana Miércoles, a las 3 P. M.

Formen este Comité los Diputados señores Cruzat don Aníbal, Escobar, Grez P., Gumucio, Muñica, Paredes, Padilla, Ruiz, Saavedra Montt y Vidal Garcés.

Constituído el Comité, procederá a entrar al estudio de los proyectos de reforma constitucional que ha presentado últimamente el Diputado señor Padilla y de reforma del Reglamento.

PUBLICACIONES OFICIALES DE LA ALIANZA LIBERAL

En la secretaría de la Alianza, se recibieron ayer los siguientes telegramas:

"Los Sauces, Noviembre 26 de 1923.—Comité Alianza.—Santiago.

Sorprendenos telegramas prensa Domingo 25, firmado Smitsmann y secuaces con fines producir división Alianza. Pues desmentimos categóricamente calumnias infundadas. Demócratas no han firmado actas ni pueden aceptar atropellos injusticia Junta Inscriptora. Hoy ante Comisión Parlamentaria como ayer, radicales y demócratas juntos protestamos y protestaremos pidiendo amparo y justicia. Luco Cruchaga es smitsmista. Aquí no ha tenido ninguna ingerencia como aliancista, sí como niño diablo órdenes Smitsmann.—**Juan Bautista Aguilera**, presidente radical.—**Juan Cruz Pino**, presidente demócrata. — **Oscar Carrasco y Ernesto Weber**, secretarios radical, demócrata, respectivamente.—**Carlos Castro, Antonio Vidal Cárdenas, Arnoldo Kroneberg.—Comité Alianza**".

"Castro, Noviembre 25 de 1923.—Comité Central Alianza.—Santiago.

Hoy secretario comité, don Leonidas del Canto, fué víctima intento asalto, de parte de Camilo 2.o Menchaca, por lo cual señor del Canto hubo de defenderse. No ha habido más que un incidente entre dos personas sin heridas.

Es necesario pongan estos hechos en conocimiento del Gobierno a fin de que no sea sorprendido con falsas alarmas. Como habrá algunos denuncios y juez está implicado en todo asunto que tenga parte Menchaca, rogamos apurar venida otro juez suplente.—**Ignacio Díaz**, presidente Comité".

Senaduría Aliancista por Valparaíso

La Mesa Directiva Liberal Democrática Aliancista, ha enviado a las asambleas del Partido, de Valparaíso, la siguiente nota recomendando la candidatura senatorial por esa provincia, del señor don Luis Salas Romo:

"Santiago, 19 de Noviembre de 1923. — En conformidad a los pactos ratificados por la Junta Directiva del Partido, las fuerzas liberales democráticas de Valparaíso deberán apoyar al candidato a Senador radical por aquella provincia. La **Dirección** general del Partido está segura de que la asamblea que usted preside habrá de acoger entusiastamente esta recomendación, ya que, además de la situación creada por los pactos, existe en este caso la consideración muy grata de ser el señor **don** Luis Salas Romo, el candidato senatorial proclamado por los radicales de Valparaíso.

A los servicios prestados al país por el señor Salas, desde su cargo de Diputado por Santiago, y de Ministro **de Estado**, los liberales democráticos debemos agregar que este distinguido político se ha demostrado siempre un sincero y leal amigo de nuestro partido, como tuviera **ocasión** de comprobarlo al defender con cariño y decisión el reconocimiento de nuestra verdadera situación en el país, al tratarse en el seno de los organismos directivos de la Alianza Liberal, de nuestro ingreso a esta combinación política.

La Mesa Directiva espera, pues, confiada que todos los liberales democráticos de esa asamblea habrán de cooperar entusiastamente al triunfo de la candidatura senatorial del señor Salas Romo.

Aprovecho esta ocasión para repetirme de usted Atto. S. S. amigo y correligionario. — **Enrique Zañartu P.**, Presidente. — **Carlos A. Concha C.**, Secretario".

Don Pablo Ramírez

"Iquique. — Hoy, en el "Oroya", embarcóse de regreso al Sur, el señor don Pablo Ramírez, candidato a Diputado por Tarapacá en la lucha interna de las asambleas radicales. Hasta a bordo lo acompañó una numerosa delegación de sus partidarios y personalidades de esta ciudad.

"Entrevistado sobre la impresión que llevaba, me declaró que se sentía muy satisfecho de las numerosas atenciones que había recibido y que regresaba a Santiago urgido por sus asuntos particulares; pero que regresaría dentro del próximo mes, al llamado de sus correligionarios de esta provincia. — **Corresponsal**".

Cámara de Diputados

La Cámara de Diputados no celebró ayer sesión por falta de número.

PLATANOS
SOCIEDAD IMPORTADORA DE FRUTAS TROPICALES
EDMUNDO ADRIASOLA y Cía.
21 de Mayo 849
FRENTE MERCADO CENTRAL

CALDERERIA
Ignacio Pedemonte
SAN PABLO 1441, ENTRE AMUNATEGUI Y SAN MARTIN
TELEFONO 3576
OFRECE:
PARA VIÑAS Y BODEGAS
ALAMBIQUES, continuos, discontinuos, rectificadores.
FONDOS para coser chicha.
CALDEROS para vaporizar.
CAÑERIA de cobre para bodegas.
PARA FABRICAS DE DULCES O CONSERVAS
BATIDORES, BACINAS, POLONES, PAILAS, BAÑO-MARIA, doble fondos.
ESTERILIZADORES, AUTOCLAVOS, MAQUINAS HELADERAS.
PARA LABORATORIOS Y PERFUMISTAS
ALAMBIQUES de ensayo, para destilar agua y esencias.
ESTUFAS.
PARA HOTELES, CONVENTOS Y COLEGIOS
BATERIAS de cocina. LUNCHERAS, CAFETERAS. — Especialidad para estañar.
29-N.

EL PROBLEMA SENATORIAL DE CAUTIN

LOS SEÑORES AGUIRRE CERDA Y PAREDES ALCANZAN UNA FORMULA QUE PERMITIRA SOLUCIONAR LA SITUACION

(De nuestro Corresponsal, por Telégrafo)

TEMUCO.—"La Nación".— La jira de los dirigentes aliancistas ha despertado gran entusiasmo en esta ciudad.

Por el tren de anoche llegó el senador por Concepción don Pedro Aguirre Cerda, quedando en Concepción el presidente del Partido Demócrata, don Róbinson Paredes.

En el Hotel Continental se verificó a las nueve de la noche de ayer una larga conferencia entre el señor Aguirre Cerda y los presidentes de las Asambleas Radicales de Cautín, quienes lo impusieron de diferentes cuestiones relacionadas con la situación electoral en la provincia.

Expresaron también que en conformidad al acuerdo adoptado en la Convención Provincial de Enero último, exigían la senaduría de la provincia para los radicales.

A esta petición de los dirigentes, contestó el señor Aguirre que el objeto de su viaje era oír las peticiones y tratar de zanjar las dificultades con el objeto de obtener la ubicación de un senador aliancista. La reunión fué extensa, habiéndose además de varios otros tópicos de actualidad e interés regional, levantándose a la una de la madrugada.

Hoy por el tren de doce llegó el señor Róbinson Paredes.

A las dos de la tarde y en el Hotel Continental se verificó una nueva gran reunión presidida por los señores Aguirre Cerda y Paredes y con la asistencia de los presidentes de las Asambleas radicales y demócratas.

Los radicales insistieron en sus peticiones anteriores mientras los demócratas expresaron que conforme con lo dispuesto en los pactos electorales a ellos les correspondía la senaduría.

La discusión se desarrolló en un ambiente francamente tranquilo, resolviéndose finalmente entregar al conocimiento de los Directorios Departamentales Demócratas las dificultades suscitadas y la resolución de la petición radical.

Esta resolución será entregada a su vez al conocimiento del Comité de Alianza.

Entrevistados los señores Aguirre Cerda y Paredes, estuvieron de acuerdo en manifestar que confiaban en el éxito de su misión en vista del espíritu patriótico y elevado que había dominado en todas las reuniones.

El señor Aguirre Cerda continuará mañana viaje a Los Sauces para continuar después a Los Angeles.—**Corresponsal.**

PUBLICACIONES OFICIALES DE LA UNION NACIONAL

En la secretaría del Partido Conservador, se han recibido los siguientes telegramas:

QUILLOTA 26. — Señor Juan E. Concha. — Directorio Partido Conservador de Quillota en sesión de hoy ha proclamado las candidaturas a Senador de don Rafael Luis Barahona, y a Diputado de don Carlos Aldunate Errázuriz.— **Alvaro Rodríguez**, presidente. — **Jorge Ariztía Lyon**, vicepresidente. — **Florencio Gándara**, secretario. — **Víctor Hernández Jara, Ernesto Vizcaya, Eulogio Pérez Cotapos, Fernán Luis Concha, Froilán Valenzuela**, directores".

PUERTO MONTT 26. — Señor Juan Enrique Concha. — Junta Inscriptora declaró hoy no inscribirá en días restante ningún unionista. Escribiente del presidente llamó como de costumbre por listas a quince ciudadanos, dejándolos tropa línea atravesar cordón formado entre mesa y ciudadanos. Como aliancistas carecieran correligionarios para inscribir, cerraron inscripción hoy con esos quince, siendo que anteriormente inscribían hasta noventa diariamente. Como Junta negaranos estampar protestas enormes irregularidades, cuerpo acta pudimos hacerlo ante firma. Fuerza armada Regimiento Llanquihue que circunda mesa a pesar de que correligionarios guardan absoluta corrección, obedece ciegamente agentes electorales contrarios y niegan nuestros adeptos acceso mesa, obligándolos inscribirse en alta voz desde detrás tropa línea. — Indispensable tómense medidas Gobierno para modificar proceder fuerza armada. — **José Doggenweiler. — José Ignacio Maldonado Chávez.**"

ADHESIONES A LA CANDIDATURA DE DON FERNANDO YRARRAZAVAL

YUNGAY 26. — Señor Luis Navarro Ocampo. — Estoy incondicionalmente a las órdenes de la Unión Nacional, del candidato señor Yrarrázaval y de usted saludos. — **Antonio Aero.**

SANTA CLARA 26. — Señor Luis Navarro Ocampo. — Cuente con todo mi entusiasmo a favor de la candidatura de don Fernando Yrarrázaval.—Saludos. — **Hernán Vergara Baeza.**

CONCEPCION 26. — Señor don Luis Navarro Ocampo. — Mañana mismo trasládome Santa Clara a iniciar trabajos a favor de la candidatura senatorial de don Fernando Yrarrázaval. Estaré allí hasta Miércoles por nocturno. Espero órdenes en Santa Clara. — **Braulio Ceroni.**

SANTA CLARA 26. — Señor don Luis Navarro Ocampo. — Trabajaré con todo empeño a favor de la candidatura de don Fernando Yrarrázaval. —Saludos. — **Nicomedes Vallejos.**

EL CARMEN 26. — Señor Luis Navarro Ocampo. — Incondicionalmente póngome a sus órdenes para candidatura señor Yrarrázaval. — **Belisario San Martín.**

"LOS SAUCES.—Señor Juan Enrique Concha.—Ha causado profunda extrañeza que Comisión Parlamentaria que viene como Jurado de conciencia imponerse denuncios formulados sea presidida por diputado Domingo Durán, enemigo personal del señor Smitsmann como lo evidenció discurso pronunció aquél en calificación elección última. El diputado Durán, en reunión tenida en Angol, revelóse francamente partidarista y no ocultó sus antipatías contra señor Smitsmann de quien expresóse duramente. — **Comité Unión Nacional**".

"SAN CARLOS.—Señor Juan Enrique Concha.—Conservadores han recibido con entusiasmo candidatura señor Fernando Yrarrázaval. Trabájase empeñosamente por su triunfo. —**Francisco Maldonado**".

"YUNGAY. — Señor Juan Enrique Concha. — Reunido extraordinariamente Directorio Departamental de Yungay acordó agradecer por intermedio de la Junta Ejecutiva al señor don Fernando Yrarrázaval su valioso concurso al presentar su candidatura senatorial por la provincia de Ñuble, y acordó, principalmente, trabajar con el mayor entusiasmo por su triunfo que estima seguro. Acordó también citar a la Asamblea a fin de proclamarlo solemnemente. —**Rafael Fuentes**, presidente. — **V. Mardones**, secretario".

"ANGOL. — Señor Juan Enrique Concha.—Comisión ha conferenciado detenidamente con representantes ambas colectividades y hemos comprobado fehacientemente actitud parcial de Junta Inscriptora aliancista cuyo presidente reconoció que cada vez llegaba a sala ésta encontrábase repleta de gente. Unión Nacional comprobó que esa gente era introducida por policía fiscal que interviene aquí descaradamente. Después que el señor Arturo Alemparte hizo serena y detallada exposición sobre atropellos de la Junta, que impresionó al presidente de la Comisión diputado señor Durán, quién reconoció justicia de las reclamaciones del señor Alemparte y las acogió, propicióse arreglo que la Unión declaró aceptar en atención a que de otro modo no se inscribiría nadie como hasta ahora ha ocurrido. Unión dejó constancia de que hasta la fecha sólo se han inscrito cincuenta y dos partidarios en un total de mil doscientos cincuenta. — **Jaime Larraín. — Tito Lisoni**".

"ANTOFAGASTA. — Señor Juan Enrique Concha.—Continúa primera Junta y Partido Radical procediendo abusivamente inscripciones redoblando atropellos denunciados después muchos esfuerzos consiguióse puerta principal Municipalidad no sirviera para entrada clandestina radicales antes hora; pero actualidad escóndese a radicales bajo escala que conduce a recinto inscripción; así al entrar público están radicales dentro y son preferidos. Junta procede sistemáticamente con manifiesta demora inscribiendo menos mitad que primeros días, pues va concluyéndose contingente aliancista, mientras quedan numerosísimos unionistas que inscribir. Repetidas ocasiones después de entrar diez o doce ciudadanos por puerta común, se ha cerrado sin dejar entrar ciudadanos ni apoderados, mientras presidente Junta Luis Latrille, sigue haciendo entrar aliancistas por puertas interiores del recinto inscripción, burlando público que espera calle frente puerta común. Registros de 3 subdelegación poder Junta concluyéronse hace cinco días. Notario Aliro Parga tiene otro que niégase entregar a Junta pretextando que incendio Notaría ocurrido hace días impide abrir bóveda donde guardábalos. Procedimiento Notario aliancista favorece planes radicales evitar inscripción nuestros. Pretexto es ridículo, pues se ha abierto otra bóveda sin inconvenientes mismo local incendiado. Reiterámosle hay inmensa indignación pública por abusos Partido Radical.—**Víctor Errázuriz. —Alberto Bahamonde. — Saturnino Fernández. — Julio Marín. — Moisés Vergara**".

MAESTRANZA DEL EJERCITO
OFICINA ALAMEDA
ESTA CUARTA Y ULTIMA SEMANA DE NOVIEMBRE, ESTA DEDICADA A LA PROPAGANDA, EXHIBICION Y VENTA ESPECIAL DE:
Carretones, Ejes, Resortes, Ruedas, Mazas, Rayos y todo lo relacionado con Carrocería
1559 - Av. Delicias - 1561
NOTA: Los pedidos, presupuestos o listas de precios, deben solicitarse directamente al Agente de las FABRICAS Y MAESTRANZAS DEL EJERCITO, señor GUSTAVO DUEÑAS.--Santiago.--Casilla 3538.--Delicias 1559-1561.--Teléfono 2944.

Diputación Radical por San Carlos

El Sábado último se reunió por segunda vez la Junta Central con el objeto de resolver algunas incidencias que se suscitaron con motivo de la elección interna de candidato a Diputado Radical por San Carlos.

A raíz de ésto, tuvimos oportunidad de conversar con el candidato proclamado por la Junta, don Javier María Silva, quien nos dió a conocer todos los antecedentes oficiales sobre esta elección:

"La Junta Central Radical, —nos dijo,— en sesión del 17 de Noviembre, tuvo a bien reconocer la justicia de mi causa, aceptando mis poderes de candidato. Al mismo tiempo, nombró una comisión formada por la Mesa Directiva para que se trasladara a la provincia del Ñuble con el objeto de estudiar la mejor manera de obtener el triunfo de la Alianza en esa provincia y el de los diversos candidatos a diputados radicales.

En el curso de esta sesión, y como una satisfacción a diversas observaciones que se me hicieron en orden a que con el mantenimiento de mi candidatura podría peligrar la situación del candidato a Senador aliancista, señor Serrano, (hecho que siempre estimé desprovisto de todo fundamento,) hube de declarar, como era lógico, que en el evento improbable de que esa circunstancia se llegara a producir, yo sería el primero en posponer mis propios intereses a los intereses de la Alianza, sí, como es natural, la Asamblea que me eligió, estimara que esto era necesario.

En estas circunstancias y en consideración a estos antecedentes, se aprobó el voto a que aludí al comienzo, o sea, el que me proclamó como candidato oficial por San Carlos.

En la segunda sesión de la Junta celebrada con ocasión de esto mismo el Sábado último, los señores Guillermo Labarca y Domingo Durán en el carácter de miembro de la mencionada comisión, presentó un informe que, junto con los antecedentes y explicaciones dados por mí, dió origen al siguiente voto de don Pedro Rivas Vicuña:

"En presencia del informe de la comisión y de las propias palabras del candidato, señor Javier M. Silva, la Junta Central acuerda aplazar la resolución de este asunto". Y agregó el señor Rivas que formulaba esta indicación en la inteligencia de que quedaría entregada al criterio del señor Silva la resolución de sí, por considerar él que carecía de fuerzas electorales suficientes para el triunfo, presentaría su renuncia a la Asamblea que lo eligió.

A petición del propio señor Rivas y de la gran mayoría de los miembros de la junta **se acordó** dejar estampada en el acta oficial el anterior complemento.

Votado el mencionado proyecto de acuerdo en este entendido, fué aprobado por dieciseis votos contra diez.

De los diez miembros de la Junta contrarios al anterior acuerdo, ocho votaron negativamente porque, según propia declaración, al fundar sus respectivos votos, lo hicieron con el objeto de dejar aún más establecido lo expresado en el acuerdo del señor Rivas y en su complemento, objeto que se conseguía apoyando una indicación de don Darío Salazar en el sentido de pasar a la orden del día, o en otros términos, de dejar definitivamente consolidada la aprobación de mis poderes, voto que, en realidad, significaba lo mismo que el anterior. De tal modo que, en el hecho, según consta del acta oficial, la Junta Central ha aprobado mis poderes en forma incondicional por veinticuatro votos contra dós.

En honor del diputado señor Gutiérrez

(DE NUESTRO CORRESPONSAL, POR TELEGRAFO)

TEMUCO.—"La Nación".—El diputado, señor Gutiérrez, arribó anteayer a esta ciudad en el tren de medio día.

A su paso por Lautaro lo saludaron en la Estación un gran número de sus correligionarios y aliados tributándosele una cariñosa manifestación de simpatía.

Anoche celebró una conferencia con el Directorio de la Agrupación de Temuco cambiando ideas sobre el éxito de la campaña senatorial.

Ayer Domingo, el Cuerpo de Bomberos, le ofreció una grandiosa manifestación en los amplios salones del Cuartel General.

El Superintendente, señor Víctor Hernández, ofreció la manifestación en palabras cariñosas, reflejando el agradecimiento de los bomberos de la provincia por su parlamentario que ha sabido atender y servir sus peticiones con desinterés y abnegación.

El señor Gutiérrez en una elocuente improvisación agradeció conmovido el homenaje tributado y se puso incondicionalmente a las órdenes del Cuerpo.

Hablaron además representantes de la prensa de Temuco y prestigiosas personalidades.

Cerró la manifestación el Capitán de la Compañía, señor Roberto Fierro.

Acto seguido se organizó un gran desfile en que tomaron parte las seis Compañías y que fué presenciado por el señor Gutiérrez desde los balcones del Cuartel General.—**Corresponsal.**

CUREPTO.—Las Juntas Inscriptoras del departamento han cerrado sus registros con los siguientes resultados:

Comuna de Curepto, 642 inscritos; Putú, 570; Tonlemo, 244; Toconey, 198; Gualleco, 181.

Lo que hace un total de 1.935 ciudadanos inscritos.—**Corresponsal.**

Desmentido

"CALBUCO.—La exposición que se hace en un diario de esa capital, acusando al señor juez letrado de este departamento por prisión arbitraria de Rosauro Villarroel, es absolutamente inexacta. La policía apresó a Villarroel a petición del señor Evaristo Villegas, quien lo acusaba por hurto. El juez señor de la Maza lo puso en libertad incondicial por falta de medios probatorios.— **Comité de la Alianza Liberal**".

PARTIDO LIBERAL - DEMOCRATICO

CANDIDATURA A MUNICIPAL DEMETRIO UGALDE.— El Comité pro-candidatura municipal por Santiago de señor don Demetrio Ugalde Barrios, reunido en sesión especial, acordó elegir el siguiente Comité Directivo:

Presidente, don Enrique Paredes.

Vice-presidentes, don Uldaricio Alegría y don Luis A. López A.

Tesorero, don Juan León Ibáñez.

Secretarios Francisco Encinas y Enrique Espinoza.

Directores, señores: Amador Larenas, Luis Petit, Froilán Pérez de Valenzuela, Carlos Toloza, Aníbal Briones, Abel Morales, Enrique Garay, Eduardo León, Pedro Balmaceda, Alberto Cortínez, Rudecindo Cortés Monroy, César Armando Cousiño, Zoilo Román, Cayetano Risco, Federico Guzmán, Alfredo Serqueira, Enrique Sánchez, Samuel Sánchez, Jorge Sánchez, Santiago Gálvez, Luis Ricci, Alfredo Alarcón, Moisés Maldonado, Manuel Roa, Mario N. López P., Luis Martínez, Efraín Roa, Francisco Cuadra, Juan Carvajal, Julio Rojas, Francisco Carvajal, Santiago Valenzuela y Angel Mena.

Se acordó, además, celebrar reuniones semanales en el Club "Presidente Balmaceda".

Se nos pide rogar a las personas que simpaticen con esta candidatura, enviar sus adhesiones al Correo Central a la Casilla N.o 1630.

PARTIDO LIBERAL

ASAMBLEA LIBERAL DOCTRINARIA.— (Versión oficial).— Ayer celebró sesión el Directorio de la Asamblea Liberal Doctrinaria, presidido por don Jorge Lezaeta Rivas, con asistencia de los directores señores Manuel Merino, Luis Merino, Bernardo Rozas Claro, Julio Fallet y del secretario don Raúl Gabler Herrera.

Fueron aceptados como miembros de la Asamblea los siguientes señores:

Daniel Joacham Briceño, Osvaldo Scharer Dabner, Higinio González Nolle, Guillermo Sarabia Allendes, Martín [illegible] Gacitúa, Pacomio Bunster Gómez, Oscar Bunster Vicuña, Juan Vergara M., Julio Muñoz Sierpe, Carlos de la Fuente, Ernesto Darrigrandi Penna, Juan Seyler Donoso, José A. Quinteros, Aníbal Martínez M., Luis Monge Rosas, Hilario Vergara M., Alejandro Muñoz Tapia, Luis Elton Lawrence, Moisés Méndez Muñoz, Fernando Pelayo Salces, Santiago Moreno Lira, Eugenio Baeza Goñi, Ramón Rencoret Costa, Carlos Lerche Araya, Carlos Ravest Mena, Ramón Luis Cáceres Espinoza, José Miguel Cáceres Espinoza, Ramón Toro Mazote, David Meza Martínez, Fernando Elzo Luco, Manuel Cañas Zaldívar, Fernando Elzo Luque, Manuel Briceño García, Celedonio Pérez Jiménez, Florencio Verdugo González, Carlos A. Escobar Denis, Juan Williams Ibáñez, Marcial Drago Ramírez, Guillermo Feliú Cruz, Eduardo Leighton, Pedro Suárez Vera, Rafael Prado Arismendi, Alfredo Moya Parodi, David Molina Arellano, Luis Valdivia Cole, Rosamel Henríquez Henríquez, Manuel Guevara Prado, Hugo Gallegillos Villarroel, Luis A. Brown, Emiliano Ruiz García, Rosalino Acevedo Sáez, Pedro Fuenzalida Castro, Juan Vásquez González, Aníbal Aliste B., Andrés Burgos González, Guillermo Ahumada Echavarría, Enrique Correa Moreno, Valentín Portel, Alberto Hoces, Santiago Pelliza, Guillermo Rodríguez, Alberto Souper Sotta y Luis Echeverría Vicuña.

Se levantó la sesión a las 8 y media P. M., acordándose citar a la asamblea a sesión extraordinaria para el próximo Viernes 30, con el fin de pronunciarse sobre la renuncia que de su puesto de presidente ha formulado el señor Tomás Ramírez Frías, renuncia a la cual se ha adherido el resto del Directorio.

PARTIDO DEMOCRATA

AGRUPACION DEMOCRATA DE SANTIAGO — (Oficial).— De conformidad con los acuerdos tomados en la última asamblea, se ha citado extraordinariamente a la asamblea de esta Agrupación, para el Jueves próximo, a las 9 P. M., en 21 de Mayo 839, a fin de continuar el debate respecto a la cuestión tranviaria y para tomar conocimiento al mismo tiempo, de la cuenta por escrito sobre su actuación en la cuestión tranviaria, la que deberán presentar en la próxima asamblea, los regidores demócratas Sres. Nicasio Retamales, Diego Escanilla y Bernardo Quiroga.

AGRUPACION DEMOCRATA (COMUN QUINTA NORMAL).— En la elección de Directorio verificada el 25 del Pte., obtúvose el siguiente resultado:

Presidente, don Fidel Correa G.; Secretario, don Juan Ramírez A.; Tesorero, don Eusebio Sánchez D.; directores, don Carlos Flores G. y don Roberto Barrera L.

CENTRO DE PROPAGANDA DE LA JUVENTUD DEMOCRATA DE LA 10.a COMUNA.—(Versión oficial) —Presididos por el señor Serafín Soto, presidente del Centro Demócrata de Santiago, reunióse ayer en el Club Demócrata de la 10.a Comuna, un grupo de jóvenes miembros del Partido Demócrata y acordó fundar un Centro de Propaganda en la comuna nombrada.

A fin de iniciar los trabajos de divulgación de los principios que contiene el programa del partido y los de constitución del Centro, se nombró un directorio provisorio formado por los señores Humberto Meza A., presidente; Enzo Castro Morales, vice-presidente; Carlos Pineda Spínola y Carlos Moya Farías, secretarios; y Washington Rivas, tesorero.

Se acordó, además, declarar que el Centro de Propaganda Demócrata de la 10.a Comuna nace a servir los ideales que sustenta el programa del partido, con entera exclusión de grupos y candidaturas internas, y que sus orientaciones políticas y de acción social serán paralelas a las que desarrolla el Centro Demócrata de Santiago; pedir a la agrupación de Santiago se regularice la inscripción de los demócratas sin el partidarismo con que lo están haciendo algunos representantes del Partido; celebrar la inauguración del Centro el Viernes 7 de Diciembre, con una asamblea y una comida, para la organización de las cuales se comisiona a los señores Washington Rivas, Leopoldo Sánchez y Humberto Rodríguez Tello; y por último, invitar a la juventud obrera y estudiosa del barrio Matadero a engrosar las filas de esta colectividad concurriendo a las sesiones que el Centro celebrará todos los Viernes en Avenida Matta 1131, entre San Diego y Gálvez.

PARTIDO CONSERVADOR

ASAMBLEA DE PROPAGANDA CONSERVADORA.— Esta noche celebrará la Asamblea Conservadora de Santiago, una solemne sesión de desagravio al diputado por Santiago don Ismael Edwards Matte.

A esta sesión asistirá el señor Edwards Matte y han sido especialmente invitados los senadores y diputados de la Unión Nacional.

La sesión comenzará a las 9 y media en punto.

Liga Protectora de Estudiantes Primarios
LECTOR: Esta institución mantiene Roperos, Cocinas y Colonias Escolares.
¡SED GENEROSOS CON LOS NIÑOS INDIGENTES!
Hoy mismo debe usted adquirir su recibo
Noviembre 30
Su oportunidad
$ 50,000
MAYOR $ 25,000
Entero . . $ 25.00
Quinto . . $ 5.00
Agentes Generales para Santiago, señor Alberto Soza. HUERFANOS 1235, Of. E.— Para las Zonas Sur y Norte: Señores Moisés Cerda y Santiago Areztizábal.— Agente General en Valparaíso, don Tomás Vivanco, calle PRAT N.o 15.— Agente en Concepción, don Carlos Cádiz.

Arueste Hnos.
SASTRERIA DE LUJO
MONEDA 843. Teléfono 2732
Sucursal:
Temuco, PORTALES 650

VINOS
Errázuriz - Panquehue
Sólo para paladares delicados.
Pida estos exquisitos vinos al agente en Santiago,
LUIS GONZALEZ Z.
SANTA ROSA 835.—TELEFONO 164. MATADERO

Sorteo Gratuito
Faltan sólo 4 días
PUEDE TENER SU VERANEO GRATIS
Consulte las condiciones hoy mismo, donde
La Reina de las Medias
AHUMADA 360

El Sueño Reparador
de las fuerzas perdidas por la tensión nerviosa, no se consigue fácilmente cuando el cuerpo está agotado por los nervios enfermos y por el exceso de trabajo intelectual. Los insomnios, los desvelos, son la ruina de la salud, pero fácilmente se consigue alivio y curación completa, tomando **Nevrine**, remedio maravilloso, que da la alegría del vivir y que venden las principales Boticas y Droguerías.

TUBOS MANNESMANN DE ACERO SIN COSTURA
PARA CALDEROS Y MOTORES
Seguridad absoluta en Servicio-Duración indefinida
Casilla N.o 3177-Teléfono 2235 SOCIEDAD TUBOS MANNESMANN LTDA. AGUSTINAS 1224

LOS UNICOS Y VERDADEROS FINES QUE PERSIGUE EL BANDO DE PIEDAD DE CHILE.—

Hasta el directorio de la Sociedad protectora de Animales han llegado insistentes rumores sobre extrañas apreciaciones que se han hecho circular sobre los fines del Bando de Piedad de Chile (anexo a la Vicuña Mackenna), atribuyéndose en ellas ciertos propósitos de carácter político a sus entusiastas organizadores.

Aún cuando en los primeros momentos, esos rumores fueron considerados como provenientes de conceptos errados de alguna persona que se halla mal informada sobre esa institución; la insistencia con que se han venido repitiendo, obliga a este directorio a hacer una exposición que deje claramente diseñados los sanos principios de aquella institución dedicada a la infancia: a formar el alma del niño llevando a ella todos enseñanza que pueda servir para constituir esa necesaria personalidad moral que ha de guiar después todos los actos de su vida.

Conocida es la labor que desde largos años ha venido desarrollando la Sociedad Protectora de Animales Benjamín Vicuña Mackenna, conocida también la exclusión absoluta que allí se ha hecho de toda preocupación y lucha de carácter político, de toda discusión sobre cuestiones religiosas; conocida igualmente la libertad de ideas que con este motivo se ha dejado a cada uno de sus miembros que una vez dentro de la institución unen todos sus esfuerzos para la causa del bien público; y conocida también a fuerza de su tesonera labor, la personalidad moral de cada uno de esos hombres que dan expansión a altos sentimientos humanitarios tendiendo la mano protectora a todo ser que sufre.

Una obra de esa especie debía encontrar simpática acogida en el alma de los niños en la cual esos sentimientos generadores de una noble labor no venían sino a dar fuerza de realidad a las bellas enseñanzas que desde la primera edad aprendieran junto con la canción de cuna en los labios maternales, en los consejos con que la voz del padre embelleció el hogar y finalmente en las aulas escolares envuelta en la frase serena e inolvidable del maestro.

Fué así como un día aquella asociación infantil tomó cuerpo como junto a la Sociedad Protectora de Animales, una agrupación de niños ofrecía sus manos plenas de ternura para cooperar al alivio del sufrimiento en los séres para quiénes la vida fuera cruel.

De pronto en aquellos corazones una nueva idea más amplia germinaba, la protección no sólo al animal abandonado, sino también el consuelo para las almas huérfanas, para aquellos a quienes la desgracia derrumbó todo el bello proyecto de una vida tranquila. Y fueron entonces centenares de niños los que sacrificando horas que estaban destinadas a vulgares diversiones, llevaron la alegría a las casas de los huérfanos y a los establecimientos carcelarios.

Esos niños eran de diversos colegios de la capital, establecimientos con diversos sistemas de enseñanza, probablemente en muchos de sus hogares las ideas políticas y religiosas estaban en desacuerdo; pero en el fondo de aquella obra había una moralidad con la cual ninguna tendencia ideológica podía estar en desacuerdo.

Tal es la obra que se ha fomentado en el Bando de Piedad. ¿Hay entónces derecho de hablar de tendencias o de enseñanzas erradas que allí se den a los niños?

Conocida la obra de la Sociedad Protectora de Animales, conocidos sus miembros, conocida en fin la exclusión absoluta de discusiones de carácter político y religioso ¿pueden prejuzgarse tendenciosamente los fines que se persiguen y que se ven claramente definidos?

¿Puede por último pensarse que haya hombres de buenos sentimientos que traten de buscar campo de propaganda a determinadas ideas en espíritus infantiles cuyas nobleza, cuya educación y fiscalización en el hogar y en el colegio, les impediría acoger otro camino que la moral enseñada por padres y maestros?

Pero el directorio de la Sociedad Protectora de Animales, creador del Bando de Piedad, se hace, pues un deber ante tales rumores tendenciosos que se han lanzado a la circulación, dejar claramente expuestos por ahora estos antecedentes que quien quiera puede fácilmente comprobar revisando los libros, la correspondencia y la documentación de la Sociedad que se hallan a disposición de quien desee imponerse detenidamente de ellos.

Y verá allí como con exiguos fondos que la Sociedad Protectora de Animales facilita, con la cariñosa intervención del señor Intendente, quien obtiene siempre una eficaz cooperación del comercio en favor del Bando, con pocos pesos dados por los mismos niños que guiados por elevados propósitos sacrifican hasta sus horas de entretenimientos, hay pan para el necesitado, ayuda para el desvalido y una mano que se tienda desinteresada para todo ser que sufre.

—Alberto García Vidaurre.— Guillermo Swinburn.— Marcial Martínez de Ferrari.— Luis Larraín Cotapos.— Mateo Fabres Pinto.— Fritz Mella.— Carlos Vega Lizandri.— César Valdés A. Claudio Arteaga Infante.— Jorge Meléndez Escobar.— Eduardo Salas Pereira.

DON EMILIO RODRIGUEZ MENDOZA.— Continúa asentuándose la mejoría de nuestro Ministro en Quito, señor Emilio Rodríguez Mendoza.

Numerosos miembros del Cuerpo Diplomático y amigos del señor Rodríguez Mendoza, se han acercado a la Clínica del Hospital Alemán a imponerse del estado del enfermo.

EN HONOR DE DON AMERICO CASTRO.— Numerosos miembros de la Colonia Española ofrecerán el Jueves próximo en los salones del Círculo Español, una comida al señor Américo Castro, eminente filólogo español que desde hace días se encuentra entre nosotros.

EL BENEFICIO DEL VIERNES.—En la Casa Weill, en la Confitería Palet y en la Secretaría del Bando de Piedad (Agustinas 1148) se venden las entradas del beneficio que realizará la institución el Viernes próximo, a las 6 de la tarde en el Teatro Municipal.

MANIFESTACION. — Mañana Miércoles, será servida en los comedores del Restaurant Santiago, la comida que un grupo de amigos le ofrece a don Luis Ríos Errázuriz, con motivo de su próximo matrimonio.

NACIMIENTOS.— Ha venido al mundo un hijito del señor Miguel Paredes y de la señora Berta Díaz de Paredes.

—Ha nacido una niñita de don Luis González Valdés y de doña Berta del Campo de González.

BAILE.— El Domingo 2 de Diciembre se llevará a efecto un baile en los salones del Teatro Peñalolén.

Este baile será a beneficio del dispensario que la Cruz Roja mantiene en la Avenida Irarrázaval de Ñuñoa.

FUNERALES.—El Sábado 24 fueron sepultados los restos de la señorita María Alvarez Garrido, víctima de una violenta enfermedad.

VIAJEROS.—Del sur ha regresado don A. Burgos.

—De Concepción ha llegado don Emilio Letelier.

—En Concepción se encuentra don Julio A. Muñoz.

—Regresó a Angol don L. Mellado.

—Se ha dirigido a Temuco don Enrique Fritz.

—De Jahuel ha regresado don Carlos Irarrázaval.

—Del mismo punto ha regresado don Benjamín Errázuriz.

—El 28 de Noviembre regresará a Victoria el señor Estanislao Espinoza G.

EN SOCIEDAD.—

SEÑORITA ADA SCHIAVETTI Fto. CHARLIN.

MATRIMONIOS CONCERTADOS.— Ayer tarde se concertó el matrimonio de la señorita Ida Carvajal Muñoz con el señor Daniel Herrera Carvallo.

Hizo la visita de estilo el señor Vicente Herrera Martínez.

—El Domingo último quedó concertado el matrimonio de la Sta. Blanca Fierro Salomio con el señor César García Huidobro Herreros.

LA NIÑITA OLGUITA LUISA UNDURRAGA PESSE.— Víctima de una bronquio-neumonia, dejó de existir el Sábado 24 del presente la niñita Olguita Luisa Undurraga Pesse, hijita del señor José Undurraga Ugarte y de la señora Rosama Pesse de Undurraga.

EN LA PLAZA DE ARMAS. — Damos a continuación el programa que ejecutarán las bandas de Cazadores y Telégrafos hoy Martes 27 en la Plaza de Armas de 6.30 a 8 P. M:

1. C. Friedemann — Admiral— Marcha.
2. R. Polin — L'Idole — Obertura.
3. Walter Rolfe — Revel of the Roses—Waltz.
4. A. Govaert — Aires populares Néerlandeses.
5. N. Leigh — In the Bazaar— Morceau orientale.

CENTRO FEMENINO DE ESTUDIO.—Cítase a reunión extraordinaria al directorio para hoy Martes 27, a las 4.30 P. M.

EN LA DIPLOMACIA.—Mañana se embarcará con destino a Quito, el 1.er Secretario de la Legación del Ecuador, señor Ricardo Crespo Toral y Ordóñez.

El señor Crespo permanecerá fuera del país hasta Marzo próximo.

RESIDENCIA.—Ha fijado su residencia en Riquelme 46, la familia Varas Olea.

MATRIMONIO SANFUENTES ECHENIQUE-CARVALLO GUNDELACH.— El Domingo último quedó concertado en Viña del Mar el matrimonio de la señorita Ismenia Carvallo Gundelach con el señor Eugenio Sanfuentes Echenique.

Hizo al visita de estilo la señora Luisa Echenique de Sanfuentes.

ENFERMOS.— Después de una delicada operación hecha por los doctores Girón, Daza y Davanzo, ha entrado en un período de franca mejoría el estudiante de medicina don Rómulo Bruna Depassier.

DE CONCEPCION.— Ampliando las informaciones que dimos en nuestra edición de ayer, acerca del homenaje que rendirán el Jueves próximo la sociedad y las instituciones de beneficencia de Concepción, a la señora Leonor Mascayano de Villa Novoa, publicamos en seguida los acuerdos tomados en la reunión verificada el Sábado último en los salones del Palacio de la Intendencia.

Asistieron a esta reunión las señoras: Cristina M. de Ferrier, Ana L. de Urrejola, Zoraida H. de Campos, Lilly M. de Richards, Ana P. de Rivera, Hortensia L. de Burgos, Clara P. de Smith; señores Augusto Rivera Parga, Antonio Aninat S., Alberto Smith, Aurelio Lamas, Guillermo Borrowman, Ignacio Martínez U., excusando su inasistencia las señoras Carmela S. de Lamas, Ana C. I. de Lamas y los señores Abelardo Rojas, José Manuel Urrejola y Oscar Spoerer.

Se acordó: 1.o Llevar a efecto la fiesta el Jueves 29 del actual, a las 18 horas, en el Club Concepción, solicitando los salones de la institución.

2.o Fijar una cuota de $ 20 para caballeros y de $ 10 para jóvenes.

3.o Repartir las invitaciones que se pueda, y dada la premura del tiempo, pedir a los diarios locales avisen que las personas e instituciones que no alcancen a recibir la invitación se sirvan darse por invitadas y adherirse.

4.o Que las invitaciones lleven la firma de las personas asistentes y de los excusados, y a pedido de la señora Cristina M. de Ferrier, se agregue la del señor Lisandro Martínez Rioseco.

5.o Se aprueba el siguiente bosquejo de programa:

a) Discurso de ofrecimiento del señor Intendente de la Provincia.

b) Poesías alusivas del señor Exequiel de la Barra O.

c) Solicitar los siguientes números de canto de la señorita Isabel Bahamonde, Arturo Medina y coro dirigido por el señor Vidales.

e) Contratar una orquesta.

6.o Las señoras quedarán encargadas de buscar un objeto de arte y de preparar un pergamino con las firmas de todas las personas que lo deseen, para obsequiarlos a la señora Leonor como un recuerdo de la fiesta.

7.o Avisar a las instituciones en general, que deseen presentar su homenaje en dicha fiesta, que pueden enviar sus saludos por medio de delegaciones de dos personas, presentando sus expresiones en tarjetas que entregarán en ese acto a la señora Leonor, por haberse acordado que no haya sino el discurso de ofrecimiento que abarcará a toda la ciudad de Concepción.

8.o Se nombraron diversas comisiones.

9.o Se pidió que en ese mismo momento se trasladaran las señoras Cristina M. de Ferrier, Ana L. de Urrejola y los señores Alberto Smith y Aurelio Lamas a casa de la señora Leonor Mascayano de Villa Novoa a ofrecerle, en nombre de la ciudad de Concepción, el homenaje acordado. Esta comisión cumplió su cometido, trayendo las expresiones de sinceros agradecimientos y aceptación de parte de la señora Mascayano de Villa Novoa.

EL BENEFICIO A LOS ORI... TES.—Todos estos días se han ... tado ensayando activamente ... números del programa a desarro... llar en la velada que un grupo de señoritas ha organizado a benefi... cio de los pacientes del Man... mio. Como ya se anunció, esta ve... lada se llevará a cabo dentro de poco en el Unión Central y para ella se ha reunido un selecto gru... po de aficionados que aportarán atrayentes números teatrales.

Desde luego anotaremos algu... nos números de canciones por la señorita María Jara Márquez, otros de danza por las señoritas L... y Adriana Graf Marín y Ena A... rre Saavedra. La señora A... Gracia de Espinosa tendrá a su cargo un número de concierto.

Por otra parte, se cuenta con la colaboración de artistas ya ... conocidos como Emmanuel Ma... tínez, Ludovico Muzzio, Pedro ... Malbrán y Pepe Martínez.

Se trata, por lo tanto, de ... simpático festival, cuyo fin altru... ta le asegura el éxito más b... llante.

PATRONATO DE SAN RAMON DE PROVIDENCIA.— Esta tarde a las seis se verificará en el Tea... tro Santiago el beneficio que ... Compañía Serrador-Marí ha ofre... cido al Patronato de San Ramón de Providencia.

Un número considerable de lo... calidades han adquirido distingui... das familias de nuestra sociedad, lo que da base para suponer que la función de esta tarde consti... rá todo un éxito.

La Compañía Serrador-Marí ha escogido para esta función la bo... ta comedia "La chica del gat...

EN EL TEA ROOM.—Hoy Mar... tes, la orquesta de esta elegante sala de té efectuará un progra... musical de composiciones de Grieg y que damos a continuación:

Primera parte:

1. Jour de Noces.
2. La Mañana (Peer Gynt Sui... te N.o 1).
3. Anitras Tanz (Peer Gynt Sui... te N.o 1).
4. Erotik.
5. Ich liebe dich.
6. a) Waltz; b) Elegie; c) ... meward.

Segunda parte:

1. Peer Gynt (Suite N.o 2): a) Lamentos de Ingrid; b) Danza Arabe; c) Canción de Solveig.
2. Allegretto (Sonata N.o 2).
3. En la Montaña.
4. Allegretto de la Sonata Op. ...
5. March of the Dwarfs.

CLUB DE SEÑORAS.— El Miér... coles 28 dictará en el Club de Se... ñoras una conferencia sobre "... ideal", el señor Rafael Bustaman... te, Ministro del Ecuador.

Amenizará la conferencia la se... ñorita Susana Sweron, ejecutando al piano, escogidos trozos musica... les. Además la señorita Neum... cantará algunos números de su re... pertorio.

Biógrafo. — Esta tarde, a las 6.15 se estrena "Cuando florezcan las lilas", obra delicada y de ar... gumento humano.

En el tocador de toda mujer bella se encuentra invariablemente la CREMA del HAREM

C. VALENCIA C.
DENTISTA
Regresó. Ultimos procedimientos, operaciones indoloras, 9 a 12, y 6 a 8 P. M.
TEATINOS 172

MUEBLES
de todos estilos, a precios bajísimos, vende
"LA UNIVERSAL"
Catedral 1131
FRENTE AL CONGRESO
Damos facilidades en el pago. Entrega inmediata.

DANZAS
CLASICAS - SALON
Superioridad de Enseñanza por J. VALERO, Prof. principal de la sociedad y Escuela Militar. Bailes aristocráticos de salón. Artística. Unico que enseña los verdaderos bailes de moda: París, London y Nueva York.
Consultas y clases diarias.— E. CAPRARA, maestra bailes clásicos de alta escuela; ex-prof. principales teatros europeos y americanos. Consultas 10-11.30 A. M.
CATEDRAL N.o 2208

A LAS DAMAS
Si queréis poseer un cutis satinado y una bella tez tened siempre en vuestro tocador la excelente
CREMA DE ORO

LAS NOVEDADES
INDISCUTIBLEMENTE ES LA TINTORERIA QUE MEJOR ENTREGA SUS TRABAJOS EN EL PAIS
Unico primer premio con medalla de oro otorgada por nuestros teñidos y limpiezas en la Exposición de Industrias de Santiago de 1922.
Departamento especiales para teñir del negro y colores oscuros a colores claros.
LUTOS, NEGROS INALTERABLES. ENTREGABLES EN 8 HORAS
Especialidad en teñidos de alfombras, amoblados y cortinajes.
SE TIÑEN TRAJES FINOS A COLOES DE MODA Y A LA MUESTRA, ENTREGABLES EN EL DIA
Contamos con maquinaria UNICA para las limpiezas en seco. SE LAVA AL VAPOR QUIMICAMENTE
Las Novedades
Gran Tintorería a Vapor
San Francisco 425, frente por frente de la 6.a Comisaría, casi esquina Cóndor
Teléfono Inglés 261 (Matadero)
PEDIDOS DE PROVINCIAS SE ATIENDEN CASILLA 2959

FUNCION DE GRAN TEATRO MUNICIPAL CULTURA ARTISTICA
EL SABADO 1.o DE DICIEMBRE, A LAS 6 P. M.,
GRAN FUNCION DE
BAILES RUSOS
Ejecutados por 60 señoritas de nuestro mundo social. Función en honor y despedida del
PROF. JAN KAWESKY
GRAN ORQUESTA bajo la dirección del maestro
ARMANDO CARVAJAL
El resto de las localidades en venta en la
CASA OTTO BECKER
VEANSE PROGRAMAS.

Fábrica de MUEBLES Finos
Realizamos un gran surtido
:: en géneros de Tapicería ::
LLULL Hnos. y Cía. :-: Merced 386

Lleve esta tapa donde los señores Barahona y Marín, Bandera esq. Santo Domingo, y recibirá una grata sorpresa.

ONE U.S. GALLON NET
HAVOLINE OIL
INDIAN REFINING COMPANY. INC.
NEW YORK CITY
"K"
HAVOLINE OIL

BAILES
Clases particulares, últimas novedades en los bailes de salón. Enseñanza perfecta por el profesor bonaerense, Rafael Barroso. Tango argentino, Machicha brasilera (de salón), Camel Step (Paso de Camello) Shimmy y One Step y la "Java", vals de gran moda en París y Buenos Aires.
MIRAFLORES 130

Muebles
DE COMEDOR, DORMITORIO, ESCRITORIO
A precios sumamente bajos, con grandes facilidades en el pago, vende:
La San Antonio
MONEDA 952
FRENTE CASA MUZARD

HOTEL FRANCE -- GRAN HOTEL
VIÑA DEL MAR PAPUDO
La propietaria de estos Hoteles tendrá especial agrado de atender personalmente en el HOTEL SAVOY, los días 22, 23 y 24 del presente mes, a las familias que deseen solicitar precios y hacer sus pedidos de Departamentos y habitaciones para la próxima temporada.

Futuros Veraneantes Acuérdense
que la Casa que efectúa los teñidos más firmes y los limpiados más perfectos
ES LA TINTORERIA NEW YORK
Si lo duda averígüelo.
SAN FRANCISCO 3.a cuadra. No antes. No tenemos ninguna sucursal.

"POLI"
El reloj de su casa marca a toda hora "POLI", el mejor producto para el aseo de baterías de ALUMINIO y todo objeto de metal, vidrios, mármoles, espejos, etc.
"POLI" NO DESTRUYE NI RAYA
Pídalo en los buenos almacenes.
Errázuriz, Simpson & Cía. Ltda.
Casilla 715 - Huérfanos 1122 - Santiago
RECORTE ESTE AVISO
NOMBRE
DIRECCION
Le enviaremos una muestra gratis.

HOY MARTES: 2.º DIA DE NUESTRA

MONSTRUOSA LIQUIDACION ANUAL

Compre Ud. en los días de nuestras ventas gigantes

Y no dudamos que economizará dinero y se RECORDARA SIEMPRE para bien de nuestra Casa

Nuestras Liquidaciones son colosales debido a los BAJOS PRECIOS

FULARES

de fantasía, alta novedad, igual a los de seda, finísimo, en todos colores. Valían $ 10.90 el metro; ahora liquidamos al ínfimo precio de $ 5.95 y

$ 4.90 Met.

SECCION BLANCO:

CARPETAS de cretona, colores inalterables. Gran ocasión, cada una ... $	4.90
MANTELES de hilo, 180 x 180, con media docena de servilletas en colores oro, verde, rosado y celeste, el juego ... $	34.50
MANTELES de cretona, colores garantidos, 180 x 225, cada uno ... $	25.90
GENERO FELPUDO para toallas, calidad extra, gran ocasión, el metro a ... $	2.90
GENERO FELPUDO para paños de mano, calidad superior, el metro ... $	3.60
CREA torcida para sábanas, artículo de mucha duración, 160 centímetros. Precio excepcional, el metro ... $	6.50
CREA calidad superior, sin apresto, 180 centímetros de ancho. Valían $ 10.50; ahora, el metro ... $	7.80
LIENZO fino, calidad extra, la pieza de 20 yardas ... $	31.90
PAÑOS de medio hilo para platos, tamaño grande, la media docena ... $	11.90
TOALLAS felpudas, rica clase y tamaño grande. Gran ocasión, cada una, $ 5.50, $ 3.95 y ... $	2.90

CEFIROS

de calidad insuperable, colores garantidos, al PRECIO INFIMO d

$ 1.95 el met.

SABANAS:

SABANAS de rica crea de medio hilo, caladas y fileteadas a mano, tamaño 180 por 260. Valían $ 55; ahora, c|u. $	37.90
SABANAS de crea superior, con pespunte al aire, tamaño 160 por 250. Precio excepcional ... $	14.90
SABANAS de crea calidad extra, con pespunte al aire, 180 por 250; cada una ... $	16.90
SABANAS deshiladas y calados a mano, de rica crea de medio hilo, tamaño 180 x 275; cada una ... $	45.90
SABANAS de baño, rica clase. Precio de gran ocasión ... $	12.95

FUNDAS:

FUNDAS de rico lienzo, con pespunte al aire, para 1 1|2 plaza; cada una ... $	1.95
FUNDAS deshiladas a mano, de rico lienzo, tamaño 1 1|2 plaza ... $	8.80
FUNDAS para almohadones, fileteadas a mano; cada una $	9.90
FUNDAS de gasa blanca, para cojines, con vuelo y bordadas; cada una ... $	5.90
COLCHAS de pique rica clase, para 1 1|2 plaza, con o sin filete. Gran ocasión ... $	44.90
FRAZADAS de pura lana, artículo inglés de primera clase, para 1 1|2 plaza; cada una ... $	47.50

FELPUDO

de calidad insuperable, 150 centímetros de ancho especial para sábanas de baño. Valían $ 22 el metro. Ahora

$ 12.95 el Met.

SECCION GENEROS:

CREPE de puro hilo, 120 centímetros de ancho, en 15 colores de gran moda. Valían $ 10.50; ahora, el metro $	6.95
GENERO esponja de gran fantasía. Valían $ 10.50; ahora, el metro ... $	5.90

POPELINA, el género de gran moda para camisas de caballeros, inmensa variedad de coloridos y dibujos nuevos, el metro, $ 6.25 y ... $	5.25
SATINES bien arrasados, calidad extra. Precio ínfimo ... $	2.75
MUFLON de lana, especial para abrigos de playa, 140 centímetros de ancho. Gran ocasión, el metro ... $	20.50
PIEL DE OSO, el género de gran moda para abrigos, 140 centímetros de ancho, en 15 colores de moda; metro $	32.50
SARGA de pura lana, doble ancho, en negro y azul marino, el metro ... $	10.90

DIGNESE VENIR TEMPRANO PARA EVITAR LAS GRANDES AGLOMERACIONES

3,000 CARTERAS

DE RICO CUERO Y DE SEDA, MODELOS DE ALTA NOVEDAD, INMENSO SURTIDO A PRECIOS NUNCA VISTOS

CARTERAS de rico cuero, con forro de fantasía, rebajadas a precios menos de mitad de su valor: $ 20.90, $ 13.90, $ 12.90 y ... $	8.90
CARTERAS de marroquí fino, con cierro adentro, ocasión, cada una ... $	19.90
CARTERAS de marroquí de calidad extra fina, con rico forro de seda, especial para luto. Valían $ 55; ahora $	29.90
CARTERAS de rica seda de alta fantasía, lindos modelos. Valían $ 75; ahora ... $	39.90

FUNDAS

DE RICO LIENZO, FILETEADAS A MANO. PRECIO DE GRAN OCASION:

$ 6.80 c|u.

MEDIAS

de rica seda, tamaño grande y de clidad superior. Artículo muy durable, en todos colores, al ínfimo precio de

$ 4.95 el par

SERVILLETAS

de mesa, tamaño grande y de calidad superior, artículo de mucha duración. Precio nunca visto: la média docena

$ 8.90

CEFIROS

de hilo, especiales para camisas de caballeros, calidad insuperable y todos los colores garantidos. Inmensa variedad de coloridos y dibujos nuevos. Liquidamos 50,000 metros al ínfimo

$ 3.35 el Met.

CAPAS DE BAÑO

DE RICO GENERO FELPUDO, EN TODOS COLORES, MODELOS MUY ELEGANTES. A ELEGIR, CADA UNA

$ 55.90

NO CAMBIAMOS NI DEVOLVEMOS MERCADERIAS DURANTE ESTA VENTA EXTRAORDINARIA

MEDIAS

de medio hilo, rica clase, con flecha calada, en todos colores. Valía $ 7.50 el par; ahora, gran ocasión:

$ 4.75 el par

SECCION MEDIAS:

MEDIAS de puro hilo tipo Muselina, bien reforzadas, con flecha calada, en diez colores de moda, gran ocasión, par ... $	6.40
MEDIAS de velo de hilo, calidad extra superior, en negro y colores de moda. Valía el par $ 9.56; ahora, par $	7.80
MEDIAS de velo de hilo mercerizado, con flecha de fantasía, calada, en todos colores. Valían $ 12; ahora, par $	7.75
MEDIAS de rica seda, calidad insuperable, con refuerzo de hilo, artículo de mucha duración, en quince colores. Valían $ 10.50; ahora, el par ... $	6.95
MEDIAS de pura seda, artículo fino, de fabricación francesa, en todos colores. Valían $ 25; ahora, el par ... $	12.95
MEDIAS entera de seda, calidad extra y bien reforzadas, el par ... $	12.90

GUANTES:

GUANTES de hilo en todos colores. Saldos de 200 pares. A elegir, par ... $	2.90
GUANTES de hilo, largos, rica clase, en negro y plomo solamente, el par ... $	6.90
GUANTES de seda, largos, color blanco solamente. Valían $ 22; ahora, el par ... $	12.90
GUANTES Mosqueteros, de rica cabritilla. Valía el par $ 48; ahora ... $	33.50
GUANTES de cuero fino, modelo Mosquetero, marca "PERRIN", artículo de calidad superior; ahora, el par $	38.90
GUANTES de cabritilla y de gamuza. Saldos a elegir, el par ... $	7.90
GUANTES de cabritilla fina y de rica gamuza lavable marca "PERRIN". Gran ocasión, el par ... $	18.90

PAÑUELOS:

PAÑUELOS de batista fina, con guarda angosta, la media docena ... $	2.95
PAÑUELOS de rica batista, con guarda de fantasía, la media docena ... $	3.50
PAÑUELOS de hilo fino, con lindas aplicaciones de encaje Irlanda. La caja ... $	10.90
BOAS de pluma, saldos. Valían $ 50; a elegir, cada una ... $	19.90

QUITASOLES:

De cretona de hilo y de seda fina. Valían $ 75 y $ 150. A elegir al ínfimo precio de

$ 39.90

LANAS PARA TEJER:

LANA INGLESA especial para tejer chompas, en todos colores, el madejón ... $	10.90
LANA para cardar, en colores de moda, el madejón ... $	10.90
LANA INGLESA de cuatro hebras, para tejer, en todos colores; el madejón ... $	21.90

MEDIAS

de medio hilo, marca "DARDO", calidad extra y bien reforzado, en todos colores, el par

$ 3.80

CARPETAS:

Para mesa, de rico paño, en colores granate y verde oscuro, en los siguientes tamaños, a precios excepcionales:

180 x 180, cada una ...	$ 39.50
180 x 225, cada una ...	$ 47.50
180 x 250, cada una ...	$ 55.00
180 x 300, cada una ...	$ 65.00
180 x 350, cada una ...	$ 75.00
180 x 400, cada una ...	$ 85.00

LOS ALMACENES INGLESES

Struthers y Mc Rostie - ESTADO ESQUINA HUERFANOS - Casilla 956

SPLENDID - HOY:
Dirección Max Glucksmann. — Huérfanos 1048. — Teléfono 2815
DIA DE MODA. PLATEA: $ 3.—6.30 y 10.30. HORA Y MEDIA DE RISA LOCA E IRRESISTIBLE
con la producción super-gigante en 6 actos de MACK SENNETT.
$ 3.- "EL JEQUE DE ARABIA EN JAQUE"
Hoy.—5.15 y 9.30, la obra de OSCAR WILDE: "SALOME" por la divina NAZIMOVA.
parodia de gran risa de "La Cautiva del Caudillo Moro", por el famoso
TURNIO
con sus Chicas Atléticas, y bañistas en el Serallo del Sheik

HOY — ESPECIAL Y NOCHE — HOY
POLITEAMA
Estreno del drama el famoso vaquero, titulado: BIG-BOY el famoso ginete, ti- "Las Ultimas Balas"
ODEON
Estreno del emocionante y sensacional drama policial, tulado: "Ladrón contra Ladrón"
ELECTRA
Plateas: $ 1.
"POR SALVAR SU HIJO"
emocionante pasional por la hermosa HELEN JOREN HEDDY

HOY SE DESPIDE MARGARITA XIRGU CON "EL MAL QUE NOS HACEN"

Una hermosa velada dramática fué la que ofreció anoche Margarita Xirgú con "Zazá", obra en que obtuvo uno de sus triunfos más señalados como intérprete del drama.

La temporada toca ya a su fin, pues la distinguida artista debe embarcarse el Viernes en Valparaíso para trasladarse a La Habana, donde tiene compromisos para una fecha próxima.

La distinguida artista ha querido cerrar su temporada con un broche de oro magnífico, dejando para su función de beneficio y despedida una de las obras más interesantes de don Jacinto Benavente, la comedia en tres actos titulada "El mal que nos hacen", obra que se presta para un lucido trabajo de la eminente actriz. Su talento interpretativo tan múltiple tiene en esta obra otro aspecto de su modalidad, completando la más compleja personalidad artística de la escena española actual. En realidad, no existe otra actriz que abarque un repertorio más vasto ni una multiplicidad de caracteres más heterogéneos que los que Margarita Xirgú lleva a la escena, siempre con acierto y viva sensibilidad. Su temporada quedará indudablemente como una de las jornadas teatrales más interesantes de este año y aún de estos últimos tiempos.

Sabemos que hay mucho interés por la velada de esta noche, lo que hace presumir una sala totalmente ocupada.

En la vermouth se repone "María Rosa", el intenso drama de Guimerá.

Teatro Santiago

BENEFICIO DEL PATRONATO DE PROVIDENCIA

En la vermouth social de hoy Martes tendrá lugar en este favorecido teatro una función a beneficio del Patronato de San Ramón (de Providencia), representándose la famosa comedia de Carlos Arniches, titulada "La chica del gato", protagonista Nora Serrador.

En la función nocturna, la graciosa comedia en 3 actos "El último bravo".

Próximamente "Las hijas del Rey Lear", comedia en 3 actos de Pedro Muñoz Seca, estrenada con éxito extraordinario en Madrid, el pasado mes de Setiembre.

Obras teatrales de gran espectáculo en el Unión Central

Mañana debutará en este teatro la Compañía de Dramas y Comedias de gran espectáculo, Antonio Alvarez Azerral, de la empresa Enrique Rambal.

Esta compañía trae un decorado suntuoso y unos efectos escénicos sensacionales, tales como el hundimiento e inundación de un subterráneo, un choque de trenes, incendio y naufragio de un buque, lucha de aeroplanos y dirigibles y otra infinidad de efectos escénicos emocionantes.

El debut se verificará con "El guante rojo", en cuya obra se ve el hundimiento de un subterráneo y la inundación del río Támesis.

UN HOMBRE JOVEN ES ASALTADO, NARCOTIZADO Y LE SON ROBADAS SUS GLANDULAS VITALES
UN CIRUJANO SE PRESTA A LA CRIMINAL; OPERACION POR CUENTA DE UN ANCIANO MILLONARIO
Este hecho inaudito fué publicado en la sección cablegráfica de este diario hace pocos días. Es algo auténtico y no una fantasía.
HOY Vermouth y Noche los teatros Setiembre y Brasil
estrenarán una película sensacional de tema análogo, intitulada:
La Locura de la Eterna Juventud
basada en los crímenes que se cometen en nombre de la
OPERACION VORONOFF

EL DR. LAM
el cirujano que hacía criminales experimentos de injertos de glándulas humanas combinadas con glándulas de mono.
EL JOROBADO
una víctima del cirujano, cuya juventud fué arruinada por los brutales experimentos del trastornado médico.
EL MONSTRUO
otra víctima del doctor, transformado un ser con más aspecto de mono que de hombre por un fracaso científico.
LON CHANEY es el colosal intérprete de los dos roles protagonistas.
ES UNA PRODUCCION FAMOSA DE LA GOLDWYN
De exclusividad de la UNIVERSAL PICTURES CORP.
Localidades numeradas en venta. Platea $ 3.00
ESPECTACULOS Aurelio Valenzuela B. y Cía.
MAÑANA: ESMERALDA
SABADO JEWEL - UNIVERSAL Naufragos entre Caníbales
La intrépida aventura de dos operadores de cine que se internaron entre las tribus antropófagas de Nueva Guinea.

REPUBLICA ESPECIAL Y NOCHE Teatros ALAMEDA ESPECIAL Y NOCHE
AMOR DE ARABE
Poema dramático por la bella y elegante actriz dramática:
MARINA SAIS
Fca. BERTINI
En el drama pasional:
LA ESFINGE

JUEVES — SPLENDID
Estreno de una COPIA NUEVA de la más linda película del año
"La Cautiva del Caudillo Moro"
— POR —
AGNES AYRES y RODOLFO VALENTINO

Teatro Comedia

Con los nuevos números que ha contratado la empresa de este teatro ha adquirido mayor aliciente el espectáculo ya de por sí importante que se presenta en esta elegante sala. Carmen Flores, es cada día más aplaudida, por su trabajo tan comunicativo y atrayente. La guitarrista chilena Ester Martínez, el barítono Fuentes y la precoz tonadillera Berta Dávalos completan el programa en forma eficiente, constituyendo un conjunto altamente artístico y propio para familias.

Hoy habrá en las dos funciones de vermouth y noche, nuevos números y estrenos de canciones por Carmen Flores. Se prepara para el próximo Viernes un "Viernes español", con números de guitarra y canto por Carmen Flores y Ester Martínez y otras novedades.

La Compañía Tetes-Jarque

Este conjunto que se organizó en Santiago a principios de este año ha desarrollado una interesante labor teatral en esta capital y en las ciudades del Norte, de donde acaba de regresar.

Ahora se presentarán nuevamente en el Coliseo el Jueves 6, para trabajar durante todo el Verano. El elenco conserva las principales figuras y solo ha sufrido algunas modificaciones que lo habilitan para hacer todo el repertorio de operetas.

La obra de presentación será la popular opereta de Franz Lehar "La Danza de las Libélulas", traducida directamente del original italiano y que será montada sin ningún corte.

En nuestra edición de mañana daremos a conocer el elenco completo de este excelente conjunto de operetas.

Teatro Nacional en el American Cinema

Ayer puso término a su temporada en el Victoria de Valparaíso la compañía nacional de comedias, patrocinada por la Sociedad de Autores.

Este conjunto vendrá actuar a esta capital en el American Cinema y se presentará el Miércoles próximo con el sainete "Entre gallos y media noche", de don Carlos Cariola. Con esta obra tiene especial lucimiento el actor cómico del conjunto, Evaristo Lillo, cuya popularidad se cimentó precisamente con esta obra.

Se informa de que el conjunto trae ensayado un buen número de estrenos nacionales que irá dando a conocer a lo largo de su temporada.

La recitadora Eddef

Dentro de poco hará su reaparición en el escenario del Teatro de la Comedia la recitadora Eddef, de quien ya la crítica se ha pronunciado en forma encomiable.

Eddef reaparece después de haber estado alejada unos dos meses de la escena, completamente entregada al estudio de la declamación.

Para su reaparición ha seleccionado un programa de lo más interesante, en su mayoría ocupado por firmas nacionales.

Está comprobado que la
CONTROLINA
es la reina de los remedios modernos contra congestiones del hígado y vejiga, estreñimientos, arenillas, diabétes, biliosidad, cólicos, diarreas, dispepsias.

AVENIDA
HOY 6.30 y 9.30
Estreno GAUMONT-PAX.
Las Mujeres de don Juan
Según la obra de Schiller.
Mañana: Presentación de Art. Accord y LA SENDA DEL OREGON, 1.a función.

TEATRO SANTIAGO
EMPRESA: ERNESTO BOUQUET
Compañía Española Moderna de Comedias SERRADOR MARI
HOY MARTES 27 de NOVIEMBRE
VERMOUTH a las 6.15. Gran función a beneficio del Patronato de San Ramón.
LA CHICA DEL GATO
NOCHE a las 9.15. Exito cómico.
EL ULTIMO BRAVO
Próximamente, estreno
LAS HIJAS DEL REY LEAR

TEATRO COMEDIA
EMPRESA: ERNESTO BOUQUET
Tournee de la genial artista
CARMEN FLORES
HOY MARTES 27 de NOVIEMBRE
VERMOUTH a las 6.15. NOCHE a las 9.15.
Grandioso éxito de los nuevos números.
Barítono Fuentes, la concertista de guitarra Esther Martínez, la precoz tonadillera Bertita Davalos y de la insuperable cancionista española
CARMEN FLORES

TEATRO ATENAS
HOY ESPECIAL Y NOCHE. — Ultimas presentaciones en Santiago del cow-boy,
ART ACCORD
que hará varias pruebas de lazo. Estreno de la elegante película TORMENTAS DE UN CORAZON.
Fca. BERTINI, en "LA ESFINGE"
Sábado: Lon Chaney, en LA OPERACION VORONOFF

NOTICIAS CINEMATOGRAFICAS

SPLENDID THEATRE

Los artistas unidos presentan hoy en esta sala "Un jeque de Arabia en jaque", por Ben Turpin

"Un jeque de Arabia en Jaque", es la película más chistosa que se ha dado hasta la fecha. En nuestros párrafos anteriores decíamos que esta notable producción cómica es la parodia de la monumental cinta Paramount estrenada no hace mucho entre nosotros e interpretada por unos de los astros de la pantalla Rodolfo Valentino, intitulada "La cautiva del caudillo moro (The Sheik). En esta película podremos admirar al valiente Turnio cabalgar en avestruz en las candentes arenas del desierto. Luego llegar hasta la playa más próxima a su tienda y tomar cualquier embarcación ya sea un buque a la vele, como un submarino, después d raptar a la niña de sus ensueños.

No hay por qué negar al Turnio su gracia. Muchos le reprochan su falta de distinción, su falta de finura, su falta de "sprit", francés para sus escenas hilirantes, sin embargo a la tercera o cuarta vez que uno ve a Ben Turpín parece comprender su género de gracia de una comicidad genuinamente suya, exclusiva de él inventada y patentada por él. Es seguramente por esto que los norteamricanos, los ciudadanos del país de los mágicos descubrimientos, donde se pagan millones por cualquier invento qu sirva de base para una nueva industria, rentan a Ben Turpín con un sueldo fabuloso. ¡Són sus derechos de una nueva patente de la industria de la risa!

IMPERIO

"La hija del brigadier" o "La señorita de Belle-Isle", de Alejandro Dumas.—Como se ha estado anunciando ,hoy se llevará a efecto en la Sala Imperio el estreno de la cinta super extraordinaria "La hija del brigadier", según la obra de Alejandro Dumas, "La señorita de Belle-Isle", producción cinematográfica de la Foreing Pictures, que ha dirigido el famoso metteur americano Federico Forges.

La interpretación de esta magnífica cinta histórica corre a cargo de los grandes artistas Margret Hide, More Gregor, Herman Romberg, Werner Schott en las partes principales, destacándose desde el primer momento por su correcta interpretación y su belleza Nore Gregor en el papel de Gabriela de Belle-Isle.

El argumento de esta notable producción se desarrolla en los suntuosos palacios de Versalles y de Chantiliy, pudiendo apreciarse el considerable esfuerzo de documentación, de arte y de dinero que la editorial ha empleado para la reconstrucción fiel de esos lugares históricos. Las figuras de los duque sde Richelieu y de Borbón, como igualmente la del Rey Luis XV, son retratos vivientes de esos personajes que existieron en una de las más brillantes y famosas épocas de la historia de Francia.

El argumento de la conocida novela de Dumas ha encontrado en la pantalla una traducción exacta que posee casi tanta atracción como "Los tres mosqueteros" o "Veinte años después", y es un drama fuertemente intenso.

ALHAMBRA Y VICTORIA

"Veinte años después".—Un éxito como pocas veces visto alcanzó esta notable adaptación cinematográfica, en el estreno de la primera jornada, titulada "La sombra de Richelieu", cuyo desarrollo entusiasmó verdaderamente la atención del público.

La obra se muestra imponente en todos sus conjuntos; la presentación escénica de grandioso valor histórico, reconstituye con mano maestra todos los escenarios en que se desarrolla la galante y tétrica trampa de esta hermosa novela, presentando al París turbulento, agitado por la guerra de la Fronda, yendo a azotarse aquel oleaje en el escollo formado por la personalidad del Cardenal Nazarino, importante personaje de esta obra. Verdaderamente magistral son las caracterizaciones de los intérpretes, las cuales corren a cargo de los mismos artistas de "Los tres mosqueteros", en cuyas labores interpretativas conquistaron merecidos y sonados triunfos.

En las funciones especial y nocturna de hoy, estos cines centrales exhibirán nuevamente la primera jornada de esta producción episódica, cuyo verdadero carácter es el de extraordinario.

ESMERALDA

"Un minuto de locura", [illegible] sima producción Paramount [illegible] temente estrenada en el [illegible] se exhibirá en las dos func[illegible] hoy del teatro de un millo[illegible] sos. Sinceramente hay [illegible] que esta obra es una de las hermosas que ha producido la [illegible] bre editorial americana.

Su tema es de lo más [illegible] Desde los tiempos de Eva [illegible] sidad, lo prohibido, es tent[illegible] la mujer. La heroína es [illegible] posa que se dejó llevar por [illegible] nuto de locura, que arriesgó [illegible] breve instante toda la felici[illegible] su vida.

SETIEMBRE Y BRASIL

Después de una sostenida [illegible] teligente propaganda se [illegible] hoy en estos teatros de la [illegible] Aurelio Valenzuela B. y Cía. [illegible] sensacional película Goldwyn [illegible] locura de la eterna juventud [illegible] viene precedida de enorme [illegible] Estados Unidos.

Esta obra toca uno de los [illegible] más discutidos y de más actual[illegible] la operación Voronoff.

Un cable publicado en nuestro [illegible] rio hace algunos días pone [illegible] actualidad aún la cuestión. [illegible] Brasil un joven fué asalta[illegible] cotizado y sometido a una [illegible] ción quirúrgica para robar[illegible] glándulas vitales. Se cree que [illegible] asaltantes han procedido por [illegible] de algún millonario envejecido [illegible] ha encontrado algún ciruja[illegible] capaz de prestarse al robo [illegible] juventud de otro hombre para [illegible] juvenecer al que era capaz [illegible] gar tal servicio.

El argumento de "La locura de la eterna juventud", es de estrecha [illegible] militud con este caso. [illegible] no que cree haber descubierto [illegible] secreto de vivir 100 años [illegible] el ingerto de glándulas de [illegible] de hombre robusto combina[illegible] ta desesperado por no poder [illegible] trar un sugeto que se preste al [illegible] perimento y llega al sistema [illegible] minal de secuestrar y narcoti[illegible] un joven que ha cometido [illegible] prudencia de prometerle presta[illegible] una operación científica [illegible] de la salud de su madre.

El joven no sabía de qué [illegible] ción se trataba. Cuando ya [illegible] encerrado en el laboratorio [illegible] vino a darse cuenta de su [illegible] tiosa situación. El jorobado [illegible] que servía de mozo al cirujano [illegible] recuerdo viviente de un experimen[illegible] to fracasado del doctor. Un [illegible] bre fiera encerrado en una [illegible] con más aspecto de orangután [illegible] de humano, era otra víctima de [illegible] fracaso.

Pensó entonces el joven en el [illegible] rrible despertar después de la [illegible] ración. Podría quedar conver[illegible] en un monstruo ó en un ser [illegible] jecido en pocos días. Estaba [illegible] novio y pensó en el fracaso de [illegible] ilusión amorosa... Pero no [illegible] más remedio que someterse [illegible] el cirujano había tomado [illegible] precauciones suponiendo que el [illegible] promiso sería resistido cuando [illegible] sugeto se diera cuenta del peli[illegible]

Lon Chaney es el colosal [illegible] gonista. El hace el milagro de [illegible] cer el doble papel de doctor [illegible] el cirujano criminal, y del de [illegible] jorobado.

COLON

"El estigma".—Pocas obras [illegible] que hayan sintetizado un mo[illegible] más oportuno de estudio en [illegible] da como la que hoy nos ofrece [illegible] programa de esta sala. Se titula "El estigma", y es una de [illegible] obras en las que el tema de [illegible] lleza artística se une al tema [illegible] estudio social y así tenemos [illegible] lamente un espectáculo que [illegible] sino que todo una lección de [illegible] y de experiencias.

PISCO LUIS FERNANDEZ
es la firma más antigua. Depósitario para la venta:
ALFREDO BLANCHARD
CALLE LA BOLSA N.o 33

Lleve esta tapa donde los señores Barahona y Marín, Bandera esq. Santo Domingo, y recibirá una grata sorpresa.

ONE U.S. GALLON NET
HAVOLINE OIL
REG.U.S.PAT.OFF
INDIAN REFINING COMPANY. INC.
NEW YORK CITY
"K"
HAVOLINE OIL

Alhambra y Victoria
HOY: 6.30 Y 9.30
Para dar facilidades a los rezagados, reexhibiremos la PRIMERA FUNCION de la película magna
20 Años Despues
con el prólogo y el 1.er capítulo "La Sombra de Richelieu".

HOY

Un notable estreno de arte y de reconstrucción histórica, joya del cine alemán; brillante adaptación de la novela de DUMAS

La Hija del Brigadier

O "LA SEÑORITA DE BELLE-ISLE". Un esfuerzo de arte escénico.

Versalles... el reducto dorado de las La Valliere, las montespan y las Pompadour... Luis XV y el Reinado de la Galantería y del Minuet... El Amor, la Pasión la Virtud, la Calumnia y la intriga cortesana. La Monarquía de la Elegancia y de la frase... Lujo, magnificencia, esplendor y bellezas.

IMPERIO

Hemos reservado para nuestras grandes fiestas de moda de

MAÑANA

EL MAGNIFICO ESTRENO DE ARTE FRANCES, FILMADO EN ESPAÑA

MILITONA

Exquisitas páginas de España. **por TEOFILO GAUTIER**

resucitadas en Madrid y en Granada. CORRIDAS DE TOROS en días de gala en las más grandes plazas españolas. El Retiro. El Museo del Prado, la Estatua de Alfonso XII y la carrera de San Lorenzo. La Alhambra mora y otras bellezas de Granada, etc.

Esmeralda

HOY: -- VERMOUTH Y NOCHE
Platea: $ 2.

UN MINUTO DE LOCURA

La más hermosa Paramount del año.

El caso de una esposa, que cual Eva moderna, arriesga la felicidad de toda su vida por el capricho de un momento.

MAÑANA:
"LA LOCURA DE LA ETERNA JUVENTUD"

JUEVES:
"PIRATAS SOCIALES"

ATENAS

Presentación de Art Acord.— En ambas funciones de hoy este teatro estrenará la cinta titulada "Tormentas de un corazón", delicada y sentimental visión cuyo argumento muestra una historia de romanticismo y atracción. La protagonización de la obra corre a cargo de la ideal pareja formada por Edith Stokton y Luis Kimball, los cuales son secundados por un selecto grupo de estrellas de reconocidos méritos.

Además, y sólo en la sección nocturna, se llevará a efecto una nueva presentación del cow-boy gigante Art Acord, protagonista de aplaudidas cintas, el cual se encuentra de paso en ésta; ejecutará arriesgadas y maravillosas pruebas de lazo, pues detenta actualmente el título de campeón mundial de proezas de esta naturaleza.

Sin lugar a dudas, las funciones que este cine ofrecerá hoy constituirán un acontecimiento.

AVENIDA

"Las mujeres de don Juan".—En sus funciones de hoy este cine estrena la primera época del bellísimo romance de Schiller, "Las mujeres de don Juan", llevado a la pantalla por la manufactura Gaumont Pax. La cinta nos traslada a la España de hace tres siglos.

Don Juan Tenorio, loco de amor, víctima de amargas intrigas de cuantos envidiaban su fama, se ve envuelto en terribles lances. Persiguiendo locamente a quien su corazón había elegido, hubo de actuar en mil episodios, donde puso a prueba el blasón y corazón de caballero, luchando por la conquista de su amada.

REPUBLICA

"Amor árabe". — El cartel de esta concurrida sala de exhibiciones cinematográficas anuncia para hoy la cinta titulada "Amor árabe", interesante obra de original argumento.

MUNDIAL

"Pshs el gallo con suerte" o "Vía Láctea". — Hoy en especial y noche exhibirá este cine la delicada comedia de picardías y aventuras, titulada "Pshs el gallo con suerte". Sus protagonistas son el simpático y atlético David Buttler y la encantadora Margaret Loomis.

RESFRIADOS CAUSAN DOLOR DE CABEZA

El LAXATIVO BROMO-QUININA desvía la causa. Se usa en todo el mundo para curar un resfriado en un día. La firma E. W. GROVE se halla en cada cajita. Hecho por la Paris Medicine Co., St. Louis E. U.

SELECTA

"El juramento". — Hoy estrenará este concurrido teatro en sus funciones de especial y noche una producción extraordinaria, dedicada a la colonia iraelista, titulada "El juramento". Es esta una grandiosa obra social de lujo, de tema dramático de alta emoción que interpreta maravillosamente la protagonista de "Vindicación", Miriam Cooper.

IRIS

"Yo quiero a un hombre que me adora".—Hoy estrena este teatro, en las funciones de tarde y noche la producción social y gran acontecimiento de arte marca Vitagraph de Luxe, titulado: "Yo quiero a un hombre que me adora", creación de la hermosa y elegante Margarita de la Motte.

NOVEDADES

"El último encuentro".—Hoy estrena en las secciones de especial y noche, este teatro de la calle Cueto y Avenida Portales, la original película americana, única en su género, llamada la película muda, debido a que no se ha necesitado ponerle descripciones para dar a entender su argumento: "El último encuentro", película sin leyendas interpretada por los mejores artistas de la Metro Pictures.

POLITEAMA

Dos estrenas presenta hoy el Politeama; En primera parte va la producción. "Metro 1923", titulada: "Engaños que salvan", romance de amor y picardías juveniles, interpretado por Viola Dana. En la segunda parte se estrena la última creación del famoso cow-boy "Big-Boy". Estupendas hazañas con lazo y a caballo. Se titula: "Las últimas balas".

DIECIOCHO

Hoy se llevará a cabo en sección especial una extraordinaria velada artística a beneficio del Patronato de San Rafael. Se desarrollará el siguiente programa: Estreno de la notable producción Robertson Cole, titulada: "Artista del amor", interpretada por Lew Cody y Lois Wilson. Números jocosos por el popular parodista chileno, señor Luis Barra. Cantos y recitaciones por las señoritas Madrid y Lecaros. El espectáculo será acompañado de una espléndida orquesta. En sección nocturna se estrena la película arriba mencionada y en funciones de abono.

ALAMEDA Y DELICIAS

Francesca Bertini.—La actriz que siempre será una atracción para el público en general, ya que es la primera mujer que supo dar vida a la cinematografía, es la Bertini. Es muy grato dejar constancia que esta artista siempre será una realidad efectiva de éxitos. En sus primeros como en los actuales tiempos, es la Bertini siempre una gran actriz. Su última obra es titulada: "La esfinge" y es una dolorosa novela original de Octavio Feuillet, hecha en 7 actos. Es la obra pasional por excelencia de esta notable y bella actriz.

Se da en las dos secciones de los teatros Alameda y Delicias.

Mañana SETIEMBRE Y BRASIL Jack Mulhall

en la más linda y elegante serie novela de aventuras de la UNIVERSAL.

PIRATAS MODERNOS

Estos piratas modernos se robaron el tesoro de un Banco, guardado en bóvedas con 10 puertas.

Estos piratas modernos se robaron el fondo de conversión de una nación revolucionada.

Estos piratas modernos encontraron la horma de su zapato en Jack Mulhall, el pije regenerado.

El luchó contra ellos por el honor de su padre y por el amor de una Princesa destronada.

ODEON

"Ladrón contra ladrón", una nueva aventura de Arsenio Lupin. — Hoy ofrece esta sala el estreno de un emocionante drama policial. Una obra que narra la suprema aventura de aquel célebre ladrón de levita, Arsenio Lupin, el burlador de cárceles. Aquel caballero del crimen que a los momentos más difíciles de su vida aventurera sabía oponer la espiritualidad de un chiste. Arsenio Lupin, el "gran desconocido", surge en esta obra tal cual lo debe haber soñado la fértil imaginación de su creador, el gran novelista francés Mauricio Leblanc.

El film se titula "Ladrón contra ladrón" y es un modelo acabado de sensación, de misterio y de apasionado interés. El rol de Arsenio lo interpreta el gran actor austriaco Lois Ralph.

PROVIDENCIA

"La senda del Oregón". — La 6.a y última jornada de la serial de la Universal Picture, titulada "La senda del Oregón", estrenará hoy este teatro en sus funciones especial y nocturna, la cual se compone de los capítulos 16, 17 y 28.

Los roles protagonistas de la cinta son interpretados por Art Acord y Luisa Lorraine, estrellas que gozan de gran favoritismo entre el público.

ELECTRA

"Por salvar a su hijo". — Esta buena comedia americana la estrena hoy este cine. La interpreta el genial actor Charles Clary, secundado en forma efectiva por la lindísima actriz Helen Jerome Eddy.

PROXIMOS ESTRENOS

"Melitona", según Teófilo Gautier, se estrena mañana.—No solamente para los que han saboreado las deliciosas páginas del gran Gautier resulta interesante y atrayente el estreno del film: "Militona", que la Sala Imperio presentará en sus fiestas de moda de mañana: para quienes no las leyeron, como para los que gustan de experimentar por medio del cinematógrafo la sensación ilustrativa de los viajes, "Militona", es película que tiene valores especiales y especialmente interesantes para nosotros pues nos muestra de España, de Madrid o de Granada, de los más hermosos lugares de la península, informaciones gráficas que para mayor amenidad van animadas por el movimiento de una intriga dramática intensa, de la que rebosan la idiosincracia y el alma de la tierra española.

Mañana se estrena "Piratas modernos".— Jack Mulhall, el simpático y vigoroso actor que tanto gustara en "La bala de bronce", es el protagonista de la nueva serie-novela Universal "Piratas modernos", que se estrenará mañana en los teatros Setiembre y Brasil y el Jueves en el Esmeralda.

"Piratas modernos" es una obra que gustará a toda clase de público y que constituirá el gran éxito de la temporada en materia de vistas episódicas. Es apasionante como un folletín de Gaboriau, elegante como una Jewel de lujo, sensacional como la más formidable serie de cowboys y tiene también escenas graciosas que hacen reír de buena gana.

Jack hace el rol de pijecito convertido en verdadero hombre, por el amor y por la desgracia de su familia. Su padre es gerente de un banco y es acusado criminalmente y conducido a la cárcel por haber sido robado el tesoro.

Junto con la reserva del banco desapareció el fondo de conversión de un reino europeo, confiado a la custodia del gerente. Precisamente había llegado a Nueva York, de incógnito, la princesa heredera de ese reino, en busca del dinero necesario para dominar una revolución que había estallado. En el vapor habían hecho el viaje juntos la princeesa y Jack y habían enhebrado un dulce romance en medio de todos los peligros que los asechaban.

Tal es el prólogo de esta interesante novela que deleitará durante tres semanas a los habitués de los Miércoles de los teatros Setiembre y Brasil.

"Los amores de un célebre actor". —La cinematografía norte-americana a dado un nuevo rumbo a sus producciones. Apartándose de los temas manoseados que le ofrecen vulgares novelistas, ha comenzado nuevas actividades adaptando obras de autores famosos; tales como Alejandro Dumas (padre) y concediendo los roles de responsabilidad a actores de la talla de William Farnum. La nueva producción de la afamada manufactura Fox, que inició su campaña de 1923 con este nuevo giro de sus obras, se titula: "Los amores de un célebre actor", tomada de la famosa novela del ya mencionado autor. La interpretación, como hemos dicho, está a cargo de William Farnum y veinte estrellas más de fama. Esta cinta se estrenará el 4 en el Splendid.

Mañana estrena el Splendid el sublime drama de la vida real, "Sublime abnegación".— En sus funciones de mañana Miércoles ofrece el Splendid, el estreno del conmovedor y bellísimo drama de escenas de la vida real, titulado: "Sublime abnegación", cuyo argumento relata la triste y conmovedora historia de un hombre de noble corazón, que se resigna a hacer todos los sacrificios de la vida, incluso pasar unos quince años en presidio, para garantizar la felicidad de su hija que lo cree muerto. Obra conmovedora hasta las lágrimas, y que está destinada a gustar mucho al público. Un elenco de grandes artistas interpreta la obra, a cuya cabeza figuran el gentil Johnny Walker, el gran actor Walter Miller, y las hermosas Diana Allen, Anita Lehr y Edith Storckton. Entre las atracciones de esta obra figuran numerosas cinematografías de los más hermosos edificios y paseos de Nueva York y sus alrededores, del Presidio de Sing-Sing y de casi todo el ferrocarril elevado.

CARNET DEL DIA

SPLENDID.— Hoy, 6.30 y 10.20, estreno: "El Jeque de Arabia en Jaque", por el Turnio Ben Turpin. 5.15 y 9.30, reprise: "Salomé", por la Nazimova.

ODEON.— (A. Barroso 768). Especial y noche: "Ladrón contra ladrón". La última aventura de Arsenio Lupin.

ELECTRA.— "Por salvar a su hijo", creación de Charles Clary y Elena Eddy.

SALA ORIENTE.— Hoy especial y noche: "La copa del olvido", cinta nacional.

IRIS.—"Yo quiero a un hombre que me adora".

NOVEDADES.— Hoy especial y noche estrena: "El último encuentro".

MINERVA. — Especial y noche: "Locuras de amor".

IMPERIO. — "La hija del brigadier".

ALHAMBRA Y VICTORIA.—"Veinte años después".

ATENAS.— "Tormentas de un corazón" y "Presentación de Art Acord".

REPUBLICA.— "Amor árabe".

PROVIDENCIA. — "La senda del origen", 16, 17, 18. Fin.

IMPERIAL.—"El amor nunca muere".

POLITEAMA.— Especial y noche: dos estrenos: "Engaños que salvan", por Viola Dana. "Las últimas balas", por Big Boy.

MUNDIAL. — Especial y noche: "Pshs el gallo con suerte", o "La vía Láctea".

SELECTA. — Especial y noche: "El juramento".

AVENIDA.— Tarde y noche: "Las mujeres de don Juan", según la obra de Schiller.

ALAMEDA.— Especial y noche "La esfinge".

COLON.— Especial y noche: "El estigma".

HIPPODROME.— Especial y noche: "Fuera de la ley".

SETIEMBRE Y BRASIL.— "La locura de la eterna juventud".

ESMERALDA.— Especial y noche: "Un minuto de locura".

DIECIOCHO.— Especial y noche: Velada a beneficio del Patronato de San Rafael.

FRANKLIN.— Especial y noche: "La sublime chacala".

EXCELSIOR. — Especial y noche: "La senda del Oretón".

Nada más que

SOLVINA

se necesita para sanar de toda clase de toses, catarro, asma, bronquitis, resfriado, irritaciones del pecho, dolores de garganta, etc., jamás falla porque no puede fallar.

Teatro Unión Central

EMPRESA ANSALDO, QUEIROLO y Cía.

COMPAÑIA DE DRAMAS Y COMEDIAS, DE MARGARITA XIRGU'

HOY - MARTES 27 DE NOVIEMBRE DE 1923 - HOY

DOS ULTIMAS FUNCIONES

VERMOUTH a las 6 P. M.

"MARIA ROSA"
DE GUIMERA

NOCHE A LAS 9.30.— Ultima función y despedida de la Compañía. Grandiosa velada en honor y beneficio de la eminente primera actriz señora

MARGARITA XIRGU

con el hermoso drama de Benavente.

EL MAL QUE NOS HACEN

Mañana: Debut de la gran Compañía de dramas policiales Alvarez-Angulo, con el "GUANTE ROJO".

B O X

HUMBERTO GUZMAN Y LUIS FERNANDEZ

DISPUTARAN EL SABADO PROXIMO EN EL PABELLON ACROPOLIS EL CAMPEONATO PESO GALLO DE CHILE

Interés que existe por el encuentro

El Sábado próximo, el Pabellón Acrópolis, será nuevamente teatro uno de los más interesantes encuentros que puedan realizarse, en Santiago, entre profesionales, pues a parte de disputarse un título de campeón, subirán al ring, a dirimir superioridad en noble lucha los dos profesionales más destacados que existen en la categoría peso gallo. Ellos son: Luis Fernández y Humberto Guzmán.

Fernández, subirá al ring por segunda vez en calidad de profesional y esta vez lo hace frente al campeón peso mosca suramericano y campeón peso gallo de Chile, tal la seguridad que tiene en el triunfo, que no ha tenido inconveniente alguno en disputarle a su contendor, todo el premio que da la empresa, al vencedor.

Esta segunda pelea de Fernández como profesional, ha despertado un gran interés en nuestros círculos boxeriles, donde cuenta con numerosos partidarios que le augurar hasta un triunfo por fuera de combate. Fernández por otra parte, se halla rodeado de una merecida aureola, y siempre ha sido considerado como una esperanza para nuestro box profesional, pues su actuación como aficionado ha sido por demás sobresaliente, en una forma rápida y contundente supo colocarlo a la cabeza de los aficionados que actuaron en su categoría y luego conquistó fuera de su país el título de campeón suramericano, que pierde únicamente por dedicarse al profesionalismo, donde, sin lugar a dudas, le espera una brillante carrera.

En cuanto a Humberto Guzmán sabemos sobradamente lo que puede esperarse de él, aún está en la mente de nuestros aficionados su último encuentro sostenido frente al excelente ex-campeón peso gallo de Chile, Filiberto Mery, en ese encuentro quedó consagrado como el más científico boxeador con que contamos en la actualidad, y su triunfo lo colocó en situación de ser el rival más temible que pueda elegir cualquier hombre de su peso.

Por las características de ambos contendores, debemos pronosticar sin temer a equivocarnos que estamos en vísperas de un interesante encuentro, tanto por los hombres que actuarán como por el científico y acabado entrenamiento que prosiguen que los pone en condiciones, caso que las circunstancias lo exijan, de resistir las vueltas estipuladas en el contrato con toda energía, valentía y brillo.

El encuentro, como lo dijimos más arriba, se efectuará en el Pabellón Acrópolis y le acompañarán preliminares que estarán a la altura del match de fondo.

EL EX-CAMPEON DE AFICIONADOS, LUIS FERNANDEZ, ACOMPAÑADO DE SUS ENTRENADORES

LAS PELEAS DE MAÑANA EN EL RING ATENAS.— Maestranza y Av. Matta.— Como se ha anunciado, mañana se verificarán las peleas que tienen como base el encuentro a 10 rounds entre los excelentes profesionales de la categoría peso liviano, Fernando Roberts y Fernando González.

Este encuentro ha despertado inusitado entusiasmo en los aficionados de este populoso barrio donde cuentan con grandes simpatías por su valentía y honradez para combatir.

La empresa promotora de este encuentro, ha preparado un atrayente programa. Tres matchs con decisión a cargo de buenos exponentes de los centros de box de la Fed. Amateurs y un semi-fondo a cargo de Rubén Román y Roberto Gallardo.

Los precios, como de costumbre, serán populares.

CAMPEONATOS DE LA FEDERACION AMATEURS DE BOX DE CHILE.— El Jueves próximo en el Hippodrome Circo.— Un atrayente programa es el que se desarrollará en la noche del Jueves próximo en el Hippodrome Circo, con motivo de iniciarse la tercera serie de los campeonatos de 1923.

Los distintos aficionados que les corresponde actuar en esta rueda se preparan para presentarse en las mejores condiciones de entrenamiento y preparación, ya que estos señores tiene a su favor dos victorias, y pudiéndose ya destacar de entre los vencedores, los futuros campeones nacionales que disputarán las eliminatorias entre todos los campeones de la república, para concurrir a la Olimpiada de París, en 1924.

Además, en estas peleas, se estarán recibiendo las noticias de los resultados de los campeonatos en Buenos Aires, por intermedio del alto parlante de "La Nación", en combinación con el teléfono del Hippódrome.

LAS PELEAS DE ESTA NOCHE EN EL RING DEL TEATRO CONDELL.— Esta noche se verificarán las peleas organizadas a beneficio del Club Deportivo "Leblanc".

El programa es el siguiente:

3 rounds entre Humberto Quiroz y Juan Banda.

4 rounds entre Fernando Sarri y Hernán Valenzuela.

4 rounds académicos entre Alfredo Ureta y Manuel Vásquez.

MANUEL SANTANDER B. C.— Esta noche se efectuarán las peleas anunciadas en su Gimnasio, Tocornal 1541.

Programa:

Academia a 3 rounds entre Hernán Lazo y Raúl Martínez.

3 rounds entre Bernardo Arias y Carlos Borgoño.

4 rounds entre Rafael Gómez y Carlos Yáñez.

5 rounds entre Ramón Vargas y Luis Faúndez, en disputa por un hermoso cinturón.

Semi-fondo entre Luis Arias y Anselmo Valiente.

Match de fondo a 6 rounds entre Alfredo Olivos y José Pérez.

DESAFIOS.— Oscar Román desafía al profesional Diego Garrido a un match de box de 8 a 10 rounds en las condiciones que él desee. Bases: con mi representante señor Victor Jiménez, Recoleta 261, todo el día.

Revart

MATERIAL PARA TECHOS
G. Traver e Hijo
Avda. MATTA 375

YODORGAN

Puede darle inteligencia, fuerza y alegría.

HALL CENTRAL

Nuevas Grandes Ocasiones

EN NUESTRO DEPARTAMENTO DE GENEROS

Novedades de la Estación
A Precios Muy Bajos

SOLO POR POCOS DIAS

UN LOTE de popelinas, gabardinas, crepé de pura lana lisa o de fantasía, doble ancho, el metro $	12.50
UN SALDO de géneros pura lana, crepé, etc., lisos y de fantasía, doble ancho, el metro .... $	8.50
UNA GRAN variedad de velos de hilo, con impresiones de moda, especiales para trajes, el metro a $ 4.00 y.................. $	3.90
UN LOTE de crespones y "bouillonné", de fantasía para blusas, batas y matinées, inmenso surtido de dibujos y colores, el metro .... $	3.60
PERCALAS francesas muy buena clase, para batas, bonitos pintados, el metro .... $	2.90
UN SALDO de crepés de algodón, muy bonitos colores, todos de moda, el metro .... $	2.25

UN LINDO surtido de "crep marrocaín", colores escogidos, de gran moda, doble ancho, el metro

$ 6.50

Hoy Martes

LA CASA DEL BUEN GUSTO

Casa Francesa

LA CASA DE LAS ELEGANCIAS

Anoche se realizó en Buenos Aires la cuarta rueda del Campeonato Suramericano de Box

El argentino Drago derrota al chileno Santibáñez. — El uruguayo Corney vence al chileno Calderón en el peso liviano. — Grecco, uruguayo, y Santoro, argentino, empatan en el peso medio. — Manifestaciones de protesta ante los fallos. — Los jueces uruguayos se retiran del campeonato. — Los cómputos oficiales del campeonato: Argentina 16 puntos; Chile 10 puntos; y Uruguay 6.

(Correspondencia especial de Alvaro de la Cruz, desde el ring-side, especial para "La Nación")

La cuarta rueda por el campeonato

BUENOS AIRES, 26.— Ante regular concurrencia se inició anoche en el ring de la Sociedad Rural de Palermo, la cuarta rueda por el Campeonato Suramericano de Aficionados que con tanto éxito viene realizándose en la ciudad de Buenos Aires.

La lluvia que cae en este momento ha hecho que la concurrencia en la noche de hoy sea menor que las anteriores. Sin embargo, en el palco oficial pueden verse algunas personalidades de la política y mundo social. Entre ellas el Embajador Argentino en los Estados Unidos, señor Naon y el Edecán de S. E. el Presidente de la República, Mayor señor Samuel Cáceres.

Los jueces uruguayos se retiran

BUENOS AIRES, 26.— La delegación Uruguaya no satisfecha con los fallos dados a sus peleadores, en algunos de los encuentros sostenidos en este campeonato, acordó retirar a sus jueces en señal de protesta. En consecuencia, los matchs de esta noche tendrán el siguiente jurado: Señor Armando Brawn, chileno; G. Sienra, uruguayo y Galindez, argentino.

Se inician las peleas

BUENOS AIRES, 26.— A las 11 de la noche, en el ring de la Sociedad Rural Argentina, se iniciaron las competencias por la cuarta rueda de este campeonato con el siguiente programa:

Campeonato peso gallo. 5 rounds

PEDRO SANTIBAÑEZ, CHILENO v. JOSE DRAGO, ARGENTINO.— JURADO: Sres. ARMANDO BRAWN, G. SIENRA Y GALINDEZ

BUENOS AIRES, 26. — **Primer round.**— El chileno es el primero en atacar con golpes a la mandíbula y cuerpo, llevando a su adversario hasta las cuerdas. El argentino responde con contra-golpes. Santibáñez no descansa en el ataque y domina a su adversario en los cuerpo a cuerpo. Termina la vuelta con ventajas para el chileno.

Segundo rounds.— Como el anterior, esta vuelta pertenece al chileno que domina a su adversario en forma clara, siguiéndolo alrededor del ring a su adversario, quien no puede resistir el ataque continuo de Santibáñez.

Tercer round.— El argentino experimenta una marcada reacción, castigando con buenos y certeros golpes a la cara del chileno, quien sangra en abundancia por la nariz. Sin embargo, Santibáñez no desmaya y contrarresta los golpes de su adversario con mucha acometividad, logrando anotarse un buen número de puntos. Round en empate.

Caarto round. — Esta vuelta es favorable a Drago, que reacciona hasta conseguir dominar a su rival, castigándolo con buenos golpes a la mandíbula y estómago. Santibáñez, se muestra cansado y hace mala pelea, perdiendo la mayoría de los golpes. Round del argentino.

Quinto y último round.—Como las vueltas anteriores, son peleadas bravamente y ambos boxeadores demuestran visible cansancio. El argentino lleva ahora el ataque y castiga el estómago y barba del chileno con éxito. La campana que anuncia el final de esta vuelta sorprende a los boxeadores en un formidable rush.

El jurado proclama la victoria del argentino, por puntos.

El fallo no ha correspondido al desarrollo de la pelea, y el público, a pesar de su partidarismo, recibe el veredicto con frialdad. Por el desarrollo que tuvo el encuentro; el triunfo debía haber correspondido al chileno, quien dominó durante las tres primeras vueltas en forma clara.

Campeonato peso Liviano.— 5 rounds

ARTURO CALDERON, CHILENO v. LIBERTO CORNEY, URUGUAYO.— JURADO: Sres: ARMANDO BRAWN, CHILENO; G. SIENRA, URUGUAYO, Y GALINDEZ, ARGENTINO

BUENOS AIRES, 26.— Este encuentro careció de interés, pues ambos boxeadores no desplegaron mayores energías, presentándose el chileno en inferioridad de condiciones, debido a que aún no se reponía de su match con el argentino Copello.

Desde el primero hasta el último round, el match no tuvo alternativas, pues no hubo de parte de ninguno de los dos contendores, habilidad para boxeador, ni golpes que declararan una manifiesta superioridad.

El jurado, al final del quinto y último round, de este combate, declaró vencedor al uruguayo Corney.

Este fallo como el anterior, fué recibido con grandes manifestaciones de protestas por parte de la concurrencia que creía en un empate.

Campeonato Sur-Americano de peso medio liviano. — 5 rounds

LUIS GRECCO, URUGUAYO v. ANGEL SANTORO, ARGENTINO. — JURADO. Sres, BRAWN, CHILENO; SIENRA URUGUAYO, Y GALINDEZ, ARGENTINO

BUENOS AIRES, 26.— Este encuentro como el anterior, resultó deslucidísimo. Ambos contendores carecían de conocimientos del arte de la defensa propia. En el primer round hubo igualdad de puntos, lanzando ambos contendores la mayoría de los golpes abiertos que la mayoría de las veces no daban en el blanco.

El quinto round de este combate fué el que hubo mayor despliegue de energías. Ambos contendores buscaban el K. O., anotándose este último round el uruguayo Grecco.

El jurado, al final de este round, declaró el match en empate. El fallo como los anteriores, también no fué acertado. El público se inclina a favor del uruguaoy Grecco.

CAMPEONATO SUR-AMERICANO DE PESO PESADO.—5 ROUNDS. VICTOR SOTO, CHILENO v. SALVADOR ROLLER, URUGUAYO

BUENOS AIRES, 26.— En este encuentro fué declarado vencedor Victor Soto, por no presentarse su rival. En consecuencia, Chile se anota los puntos como ganador.

Los puntos oficiales de este campeonato

BUENOS AIRES 26.— Los puntos ganados por los países en las peleas de esta noche son los siguientes:

Argentina 3 puntos.
Chile 0 puntos.
Uruguay 3 puntos.

Agregando estos puntos a los ya obtenidos anteriormente, la situación actual de los países que participan en el Tercer Campeonato Suramericano de Box para Aficionados, es la siguiente:

Argentina 16 puntos.
Chile 10 puntos.
Uruguay 6 puntos.

Las fallos

BUENOS AIRES 26.— Todos los fallos de anoche fueron mal recibidos por la concurrencia que, hizo varias manifestaciones de protesta. En el match del chileno Santibáñez con el argentino Drago, llevó el chileno toda la iniciativa durante el combate, en forma que pudo adjudicarse la victoria. El público recibió el fallo con frialdad, a pesar de actuar un argentino y demostrando que el fallo debió ser un empate.

El fallo del encuentro entre el chileno Calderón y el uruguaya Corney, también fué mal recibido por la concurrencia que protestó enérgicamente. Calderón se defendió con habilidad, a pesar de su estado de inferioridad debido al match anterior que había sostenido con Copello. Calderón castigó duramente el combate con acierto al estómago y mandíbula de su rival. En caso de haber habido ventajas en este match serían favorables al chileno.

Visto la forma en que han perjudicado los fallos, es ya imposible obtener el Campeonato que hasta ayer era dudoso.

EL CASO DEL PRESBITERO Sr. ERNESTO OSORIO

UN SACERDOTE QUE NO PUEDE EJERCER SU MINISTERIO

En un diario local apareció días atrás el siguiente aviso:

"La Secretaría Arzobispal nos encarga avisar a los párrocos y rectores de iglesias, que el presbítero don Ernesto Osorio, no tiene facultad para ejercer el ministerio."

DECLARACIONES DEL SEÑOR OSORIO

"Los Tiempos", preocupándose del asunto, entrevistó al mencionado presbítero, quien manifestó haber hecho sus primeros estudios en el Liceo de Valdivia, trasladándose después al Seminario de Santiago, pues se sintió con vocación para el sacerdocio.

Sin recibir su graduación de sacerdote, tuvo que emprender viaje a Bolivia, porque una afección pulmonar se lo exigía. Allá vivió alrededor de seis años y fué director del Seminario de La Paz; editó un periódico de propaganda de Chile y lo mantenía con dinero suyo, sin ocasionar gastos a la Cancillería. Conoció palmo a palmo las esferas oficiales bolivianas y se interiorizó de la vida de los negocios; trabó amistad con personalidades políticas, a quienes les sabe sus milagros y pretensiones; supo cómo se ganaba una elección en Bolivia y habló de las humildes costumbres del clero boliviano.

Refiriéndose a su viaje a Chile, dijo que se debía al deseo de permanecer al lado de su familia durante el tiempo de vacaciones, al mismo tiempo que por mejorar de una afección al corazón.

Demostró con documentos que en todas partes por donde había pasado, tanto en Bolivia como en Chile, se le concedió licencia para ejercer el ministerio y que únicamente le fué negada por la Superioridad Eclesiástica de Santiago.

En cuanto al motivo de la medida adoptada por la Superioridad, él creía que se basaban en antiguas diferencias con el secretario, señor Miller.

EN LOS CIRCULOS DEL ARZOBISPADO

Ante tales declaraciones, tratamos de averiguar en los círculos del Arzobispado lo que hubiese sobre el particular. Allí se nos informó que el permiso para ejercer el ministerio le fué negado al presbítero señor Ernesto Osorio, por haber desobedecido órdenes impartidas por los señores vicarios.

Por haberse negado a aceptar un puesto que se le ofrecía se le suspendió la facultad de ejercer el ministerio en Santiago, porque hay que advertir que no pertenece a esta Diócesis, sino a la de Bolivia. A pesar de esta prohibición privada, el señor Osorio habría oficiado una misa en una capilla de monjas, por lo que la Superioridad se vió obligada a publicar un aviso haciendo saber que el presbítero señor Osorio no tenía facultad para ejercer el ministerio en Santiago.

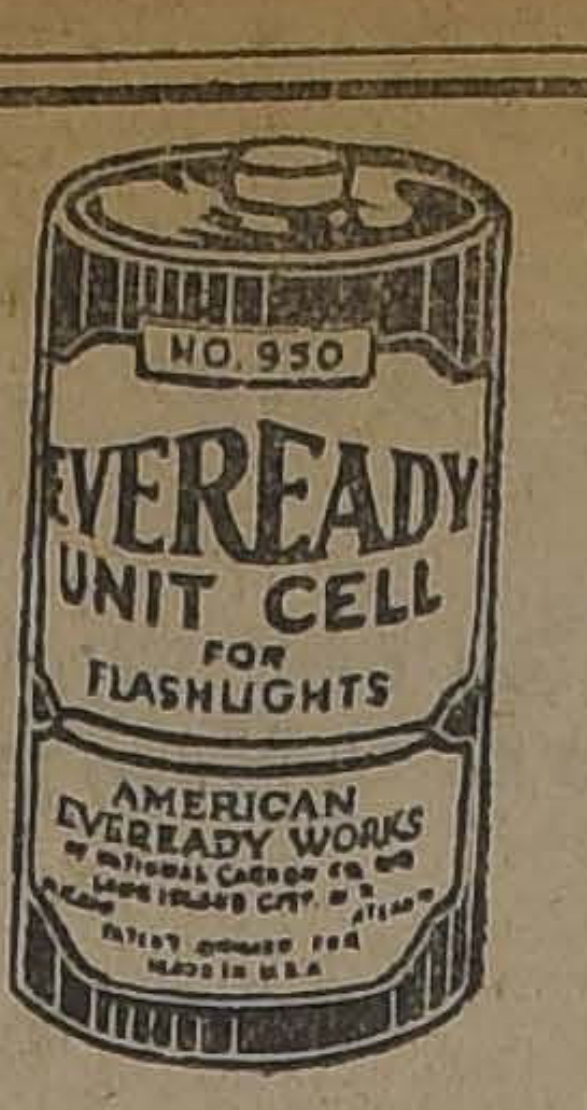

LINTERNAS DE BOLSILL
Pilas "MONO-CELL
MARCA
"EVEREADY"
EVEREADY
Tenemos un gran surtido de l
ternas y PILAS FRESCAS.
CARR, HAYNES y Cía.
AGUSTINAS Núm. 1041
TELEFONO 3606 :-: CASILLA 2769
Se atienden pedidos de provincias.

Un Centro Farmacéutico

De un grupo de profesionales farmacéutico ha nacido la idea de reunirse y echar las bases de un centro científico que se denominará "Centro Farmacéutico", que tendrá por objeto el estudio y la difusión de los últimos adelantos y descubrimientos de la química; ciencia que, como se sabe, constituye la base fundamental de la farmacia.

Tales conferencias, que serán públicas, se leerán periódicamente en aquel Centro por el socio que designe la Comisión Directiva.

Esta idea, que ha sido lanza ce sólo pocos días, ha tenido aceptación entre los farmac porque ha venido a llenar una sidad que se hacía sentir pre mente entre estos profesiona do el progreso y la situación fica a que ha llegado esta pr en los países europeos y alg América.

La mayoría de los farmac de Santiago y también de p cias, se han inscrito ya como bros de la futura institución, celebrará su primera reunió paratoria el 28 de los corrien

---

SERVICIO METEOROLOGICO DE "LA NACION"

26 DE NOVIEMBRE DE 1922

OBSERVACIONES METEOROLOGICAS LOCALES

Presión atmosférica, m|m., a 0° y 45° lat: 7 h., 717,6; 14 h., 718,0; 21 h., 717,9.

Humedad relativa %: 7h., 67 o|o; 14 h., 51 o|o; 21 h., 73 o|o.

Tensión del vapor de agua, m|m: 7 h., 8,6; 14 h., 10,4; 21 h., 11,0.

Temperatura del aire, 0 C.: 7 h., 15,1 14 h., 22,8; 21 h., 17,7.

Dirección del viento y grado: Beaufort: 7 h., N-1; 14 h., SW-2; 21 h., SE-1.

Velocidad, metros por minutos: 7h., 115; 14 h., 280; 21 h 180.

Nebulosidad (décimos) y densidad: 7 h., 6; 14 h., 4; 21 h., Desp.

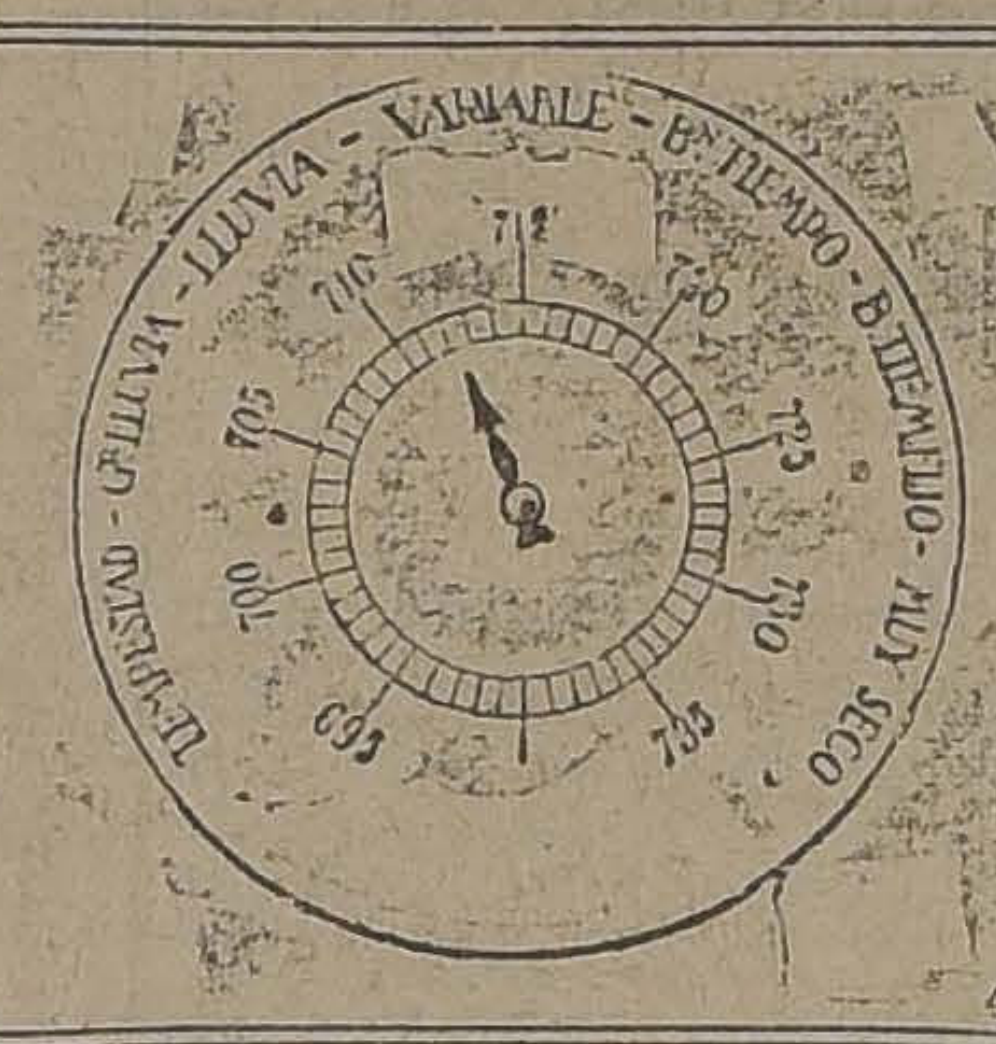

Tipo de nubes y direc 7 h., FrNi; 14 h., Cu; 21 h.,—

Visibilidad y utilación (d 4): 7 h., 2; 14 h., 2; 21 h.,

Agua caída, milímetros: 3,8; 14 h., —; 21 h., —.

Temperatura del aire m ma: 25,0.

Temperatura del aire mín 11,1.

Osilación términa en 24 h 10,9.

Viento dominante m|m: S

Agua caída en 24 h 3,8 m|m.

Agua caída hasta la fe 380,6 m|m.

Hidrometeoros: Lluvia de 45 m.

OBSERVACIONES METEOROLOGICAS GENERALES

PRESION ATMOSFERICA. — Se ha restablecido el centro anti-ciclónico en el sur con máximum barométrico de 765 milímetros a la latitud de Chiloé.

La depresión atmosférica se desplaza en la región austral.

Entre San Fernando y Traiguén la presión atmosférica se encuentra más o menos nivelada.

VIENTOS.— Predominan los vientos del sur y suroeste desde Valdivia a Tarapacá.

En la costa de la zona norte han soplado con bastante intensidad levantando gruesa marejada.

En la región sur y central la velocidad del viento ha sido escasa.

TEMPERATURA.— La temperatura del aire se ha elevado considerablemente en todo el valle central.

Las máximas alcanzan a cerca de 25 grados centígrados a la sombra.

Las máximas no han descendido bajo cero en ningún punto del país. La temperatura más baja se observa en Contulmo con 0,9 grados.

NEBULOSIDAD. — La nebulosidad ha disminuído considerablemente durante el día de ayer.

Se produjeron nublados parciales entre Iquique y Antofagasta.

En la zona central amaneció

En la región sur la atmósfera permaneció amenazante.

En la Isla de Huafo se produjo neblina.

nublado desde San Fernando sur.

HIDROMETEOROS — La vía se extendió hasta la pro cia de Aconcagua.

Se han registrado las sigui tes precipitaciones: Los An 0,8 mm; San Felipe, 1,5 mm; llota, 2,0 mm; Valparaíso, mm; San Fernando, 8,7 m Punta Tumbes, 13,0; Contu 35,6 mm; Tirua, 21,0 mm; T guén, 38,7 mm; Cullinco, Lonquimay, 13,8 mm; Tem 19,7 mm; Corral, 15,0 mm; Bueno, 16,3 mm; y Pu Montt, 24,1 mm.

La precipitación máxima país se observó en Lebu con total de más de 50 milímetr

ANUNCIOS METEOROLOGICOS

Temperatura calurosa en el Valle Central durante los días 21 y 2

CARACTERES GENERALES DEL TIEMPO. —Se ha restablecido el régimen anti ciclónico en el Sur.

I. Predominará el buen tiempo en sus caracteres generales desde la provincia de Malleco a Coquimbo.

Coplarán vientos moderados del Sur y Suroeste durante las tardes.

La temperatura se elevará progresivamente manifestándose calurosa.

Se producirán nublados parciales de corta duración en la mañana.

II. Persistirán las alteraciones atmosféricas desde la provincia de Valdivia al Sur.

Los nublados serán frecuentes.

Predominarán los vientos del Norte y la temperatura se manifestará moderada.

ANUNCIOS PARA LA ZONA NORTE.—Reinará buen tiempo en toda la zona.

Predominarán los vientos del Sur.

La temperatura se manifestará calurosa en el interior.

ANUNCIOS PARA LA ZONA CENTRAL. — Predominará el buen tiempo en sus caracteres generales.

Soplaron vientos moderados del Sur y Suroeste.

La temperatura se elevará progresivamente, manifestándose calurosa durante las tardes.

ANUNCIOS PARA LA ZONA SUR.—Reinará buen tiempo en las provincias de Malleco, Arauco, Bío-Bío y Concepción. La temperatura se elevará nota mente y predominarán los vie tos del Sur.

Persistirán las alteraciones mosféricas desde la provincia Valdivia al Sur. La temperat se manifestará moderada y plarán vientos débiles del No

ANUNCIOS PARA LA COST —Predominará el buen tiempo sus caracteres generales de Arica a Arauco.

Soplarán vientos modera del Sur y Suroeste.

La temperatura se manifest fresca.

Se producirá marejada des Punta Tumbes al Sur.

Estos anuncios se trasmi diariamente por radiotelefonía todo el país.

BOY-SCOUTS

BRIGADA ALCIBIADES VICENCIO.— Se ha citado a los scouts de esta Brigada para el Jueves 29 del presente, a las 6 1|2 P. M., en el cuartel.

En esta reunión se hará entrega de las tarjetas de baño.

Los jóvenes que dseen ingresar a esta Brigada, podrán solicitar su admisión todos los días hábiles, de 6

BRIGADA ESCUELA OLEA.—El Domingo 25 se constituyó el nuevo Directorio de esta Brigada, siendo elegidos, por unanimidad, para desempeñar los cargos que se indican, las siguientes personas:

Presidente, señor Aniceto A. Gallardo.
Secretario, señor Octavio Palma.
Tesorero, señor Guillermo Flores.
Comandante 1.o, señor Armando Mujica.
Comandante 2.o, señor Pascual Ramírez.
Directores, señores: Gustavo Dupuis, Germán Troncoso, Enrique Cortés, Aurelio Bahamondes y Filidor Castro.

Reclamo

En la tarde de ayer se presentaron a nuestra imprenta José de la Rosa Pérez, María Pino y María Mercedes Pozo, a pedirnos que hiciéramos pública su protesta por ciertas incidencias producidas ayer en los kioscos ubicados en la boletería de 3.a clase de la Estación Alameda.

En efecto, dichos comerciantes que desde años trabajan en dicho sitio, nos dicen que el señor Federico Martínez, ha ordenado a los carabineros de la Estación, el retiro de varios botes de helados en circunstancias que dichas personas, tienen un contrato para dicha venta, con la concesionaria de los kioscos, señora Clarisa Urzúa de Troncoso.

Además, tienen las patentes municipales respectivas, que los acreditan para hacer dichas ventas.

La huelga en Iquique

Anoche se reunieron los miembros de la I. W. W. de ésta a fin de oír la cuenta de un delegado de los obreros huelguistas de Iquique.

Dicho obrero dió a conocer a los asambleístas, que el movimiento de huelga en ese pueblo continuaba sin solución.

La asamblea en vista de esta declaración tomó los siguientes acuerdos:

Protestar enérgicamente de la actuación de las autoridades iquiqueñas por su actuación en este movimiento y hacer comicios públicos en diferentes puntos de la capital.

A este respecto, hoy se llevará a efecto un comicio en la calle San Pablo esquina de Matucana.

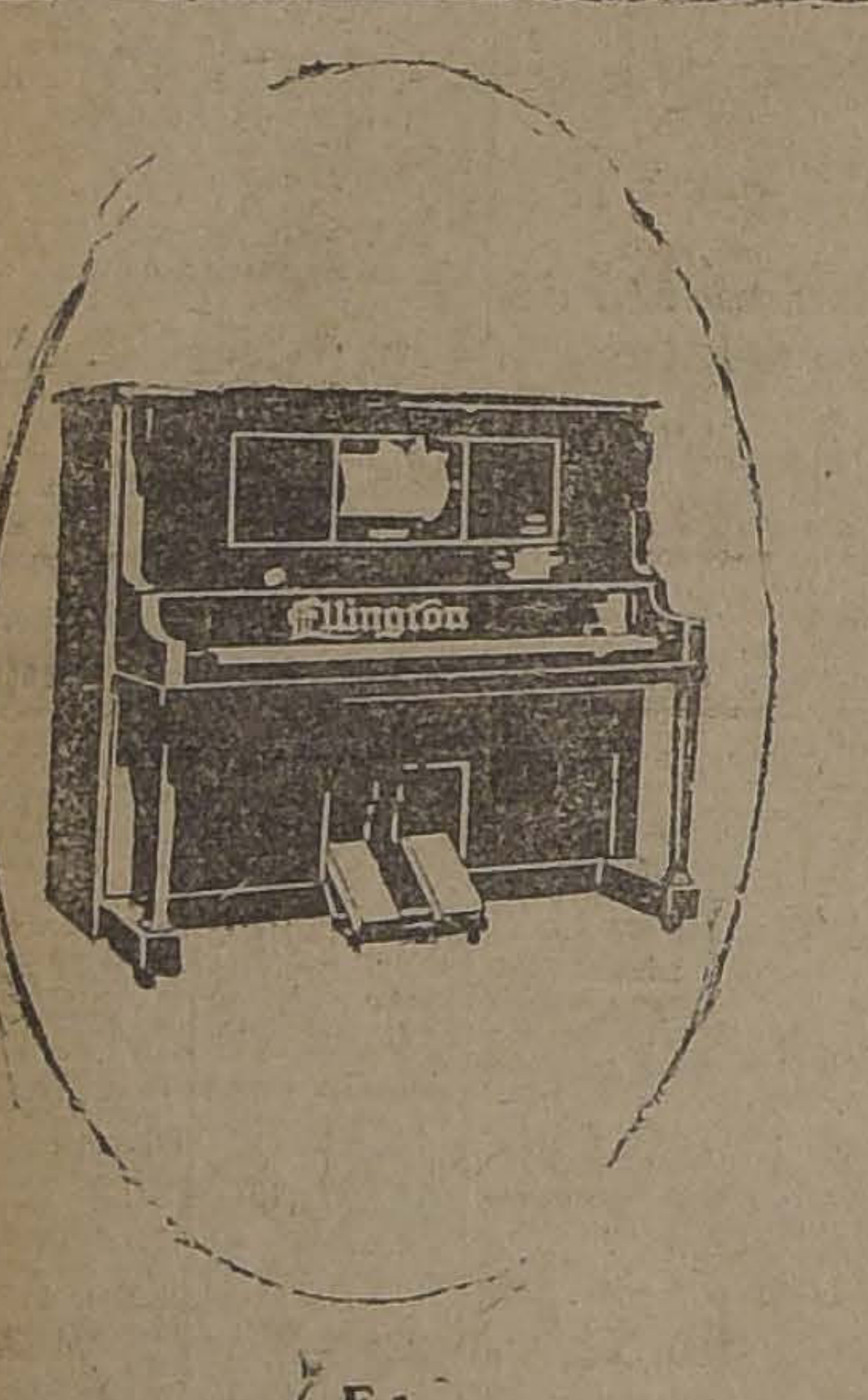

El
"Manualo"
El Piano-Automático de ejecución humana.

DOS DE LOS MUCHOS PUNTOS IMPORTANTES DEL MANUALO DE PRIVILEGIO EXCLUSIVO

Fuellecitos de Toque Humano: Estos hacen que los martinetes de piano toquen las cuerdas con diferentes grados de fuerza y la acentuación impartida a los pedales. En efecto de esta particularidad es igual al de los dedos humanos al tocar las teclas de un piano.

Botones de Expresión: Estos botones hacen el mismo papel que los pedales de un piano tocado con las manos—sostenuto, piano en los bajos y piano en los tiples. respectivamente.

ACABAN DE RECIBIR NUEVA PARTIDA
SUS UNICOS AGENTES EN CHILE
GRIMM & KERN
AHUMADA 99, ESQUINA MONEDA, FRENTE A LA CASA MUZARD.—ALMACEN DE PIANOS GROTIAN STEINWEG, VICTROLAS Y DISCOS VICTOR
SI USTED LO DESEA, LE CONCEDEMOS AMPLIAS FACILIDADES PARA EL PAGO

NO COMPRE MUEBLES ni Refrigeradores
SIN CONSULTAR LOS BAJOS PRECIOS, CALIDAD Y FACILIDADES DE PAGO, QUE LE OFRECE LA
ANTIGUA FABRICA NACIONAL DE MUEBLES
Fabricación y venta directa de toda clase de muebles para dormitorios, comedores, escritorios, muebles de asiento, etc., en los más modernos estilos en maderas nacionales y extranjeras.
COPIAPO 1050, entre A. Prat y San Diego. CASILLA 1171
WASHINGTON DIEZ ABELLA.

Lleve esta tapa donde los señores Barahona y Marín, Bandera esq. Santo Domingo, y recibirá una grata sorpresa.

HAVOLINE OIL
ONE U.S. GALLON NET
HAVOLINE OIL
REG U.S. PAT OFF
INDIAN REFINING COMPANY. INC.
NEW YORK CITY
"K"
HAVOLINE OIL

"LA CONTINENTAL"
MERCERIA Y CASA DE MENAJE
50-AHUMADA-50
Ofrece un extenso surtido en artículos de construcción, herramientas en general y menajes de casa.
PARA REGALOS
DE PASCUA Y AÑO NUEVO
LINDOS OBJETOS A PRECIOS MUY EQUITATIVOS

VALPARAISO

(DE NUESTROS CORRESPONSALES)

Notas sociales

A SANTIAGO.—Próximamente se dirigirán a Santiago, donde pasarán una larga temporada el señor René Ripamonti y la señorita Lola Ripamonti.

RECEPCION.—El Viernes próximo el señor Carlos Lemare y la señora Corina de Lemare ofrecerán un bridge en honor de un grupo de sus relaciones sociales.

VIAJEROS.—Regresó a Santiago el señor don Carlos Délano Biggs.

—De la capital regresó la señorita Mercedes Echeverría.

—En Quillota se encuentra el señor Samuel Valdés O.

—En Iquique se encuentra don Alvaro Santa María Cerveró.

—A Quilpué se dirigirá próximamente la familia Valdés Manheim.

CAMBIO DE RESIDENCIA. — Próximamente fijará su residencia en la capital el señor don José María Necochea y familia.

REPARTICION DE PREMIOS DEL COLEGIO DE LOS SAGRADOS CORAZONES.—Entre las familias asistentes a este acto, anotamos las siguientes:

Pinto Concha, Aguirre Aguirre, Gana Urzúa, Purcell Winter, Andonaegui Asenjo, Toro Silva, Muñoz Toro, Court Zegers, Barroilhet Necochea, Arriagada Cifuentes, Román Valenzuela, Rivera Baeza, Pascal Castillo, Castillo Bazán, Santibáñez Parragué, Villegas Tanco, Germain Falcón, Somavía Asquet, Sánchez Sánchez, Fernández Popelaire y otras.

BAILE.—Esta noche tendrá lugar el baile que la señorita Ester Claude Squire ofrece a sus numerosas relaciones en su residencia de Chorrillos.

OPERACION.—Ha sido operado con toda felicidad en el Pensionado del Hospital Alemán el señor don Ernesto Ulrich.

A JAHUEL.—En breve se dirigirán a Jahuel, en donde permanecerán una corta temporada, las señoritas Luisa Nugent Biggs y Dorine Oxley.

LAS INSCRIPCIONES EN VALPARAISO

INCIDENTES EN LA 2.a COMUNA

Como informamos en nuestra edición anterior, el Domingo terminaron las inscripciones en Viña del Mar y en la 1.a y 5.a comuna de Valparaíso.

En las mesas restantes el movimiento de ayer fué el siguiente:

2.a..	132
3.a..	31
4.a	82

En la 2.a comuna se produjo ayer un incidente de cierta gravedad. Como la tropa de línea del Regimiento Maipo, compuesta de 20 hombres al mando del teniente Ferrari fuera impotente para hacer respetar la mesa, según orden dada por el presidente señor Wiegand se pidió por teléfono un refuerzo de 50 hombres más. La tropa hizo cumplir la orden del presidente, no sin que hubiera sería resistencia de parte del público.

A consecuencia del choque producido, el conscripto Sócrates Novoa recibió una herida cortante en la mejilla izquierda y del público resultaron también algunos heridos, pero no de gravedad. Cerradas las inscripciones el Maipo se retiró a su cuartel, una poblada no inferior a 500 personas vociferaba en contra de él y en el camino de Playa Ancha algunos exaltados apedrearon a la tropa.

Carnet teatral

IMPERIO.—Vermouth y noche "La muñeca rota" y "El terremoto en el Japón".

ROYAL.—Vermouth y noche "La corriente envenenada".

ODEON.—Vermouth y noche "La especialista en corazones".

CINEMA STAR.—Vermouth y noche "El mar de oro", 3.a función.

Oficial Civil de Juan Fernández

Se ha nombrado oficial civil de la Isla de Juan Fernández, al señor Julio C. Barguena.

El señor Barguena, es desde hace tiempo escribiente de la secretaría de la Corte de Valparaíso y siempre se distinguió por su espíritu de trabajo y caballerosidad.

Al Perú

Mañana regresará al Perú después de haber permanecido una temporada en Valparaíso la distinguida dama de la sociedad limeña, señora Carlota P. de Bert y su hija la señorita Teresa Bert U.

De regreso

El Miércoles próximo regresará a Nueva York, a bordo del "Santa Ana", el señor Edwards T. Ford y señora de Ford, que han permanecido una semana en Chile.

El señor Ford es el gerente de la Casa Grace en San Francisco de California.

Esta tarde los esposos Briggs Pérez Canto ofrecerán una recepción en honor de los señores Ford.

HERNAN VIJIL
VALPARAISO
Agente General de Aduanas
SERRANO 169

SEÑORITA BEATRIZ MACHADO DE OLIVEIRA, HIJA DEL CONSUL GENERAL DEL BRASIL EN VALPARAISO

Enganche para el Norte

Ayer zarpó el "Flora" para el Norte, llevando un enganche para Antofagasta y que venía de Tomé.

Este nuevo enganche se compone de 184 personas.

A Santiago

En el expreso de las tres cincuenta de la tarde de ayer, que corría por primera vez en esta temporada, se dirigió a Santiago el Edecán de S. E., capitán señor Pedro Alvarez, que se encontraba en este puerto.

—Ayer se dirigió a Santiago por el expreso de la noche el señor Luis de Porto Seguro y su familia.

—Hoy se dirigirá a Santiago en el expreso de la tarde el senador señor Guillermo Rivera.

—En el expreso de esta noche regresará a la capital, después de su jira por el Norte del país el Adicto Naval del Japón, capitán de fragata, señor Ikeda.

A Nueva York

Mañana regresará a Nueva York el señor W. M. Boyle y señora, después de permanecer un tiempo en Valparaíso.

El señor Boyle es gerente de una importante fábrica de explosivos.

Sobre una valiosa transacción

Desde hace algún tiempo corría en autorizados círculo comerciales y sociales de este puerto, la versión de que don Carlos Werner había vendido a don Jorge Jones una valiosa propiedad situada en Viña del Mar.

Don Carlos Werner, en telegrama de fecha de ayer nos encarga desmentir los citados rumores acogidos por los diversos círculos de este puerto y por "La Nación" de Santiago.

A Antofagasta

Mañana se dirigirá a Antofagasta a bordo del "Santa Ana" el señor H. C. Higginson, que se hará cargo de la jefatura de la Casa Gibbs de aquel puerto.

El edificio de la Corte de Valparaíso

Se ha dado cuenta que el Gobierno ha puesto a disposición de la Intendencia de Valparaíso la suma de 63,000 pesos para iniciar las reparaciones más urgentes en el edificio de la Corte de esta ciudad.

En la mañana de ayer el Intendnete de la Provincia, señor Pinto Concha, acompañado del ingeniero de la Dirección de Obras Públicas, señor Santiago García Valdivieso, visitó detenidamente la Corte, avisando a los señores Ministro que en el curso de la semana se daría principio a las reparaciones.

Casa Residencial

Buenas piezas amobladas con pensión por días o meses. Inmediato baños del Parque.

FREIRE 261
VALPARAISO

AVISOS DE VAPORES

GRACE LINE
"SANTA ANA"

Saldrá de Valparaíso el 28 de Noviembre, a la 1 P. M.

Gran Rebaja en los precios de Pasajes a Nueva York

PROXIMAS SALIDAS
"SANTA ELISA", Diciembre 12.
"SANTA LUISA", Diciembre 26.
"SANTA TERESA", Enero 9, 1924.

Soliciten pormenores de los Agentes.

GRACE Y CIA. (CHILE) S. A.
HUERFANOS 1087, SANTIAGO

Compañía Sud-Americana DE VAPORES

SERVICIO DIRECTO RAPIDO A NEW YORK

en 18 días, con escala en Antofagasta, Iquique, Callao, Payta y Cristóbal. PROXIMAS SALIDAS

"ACONCAGUA" Sábado 22 de Diciembre, a la 1 P. M.
"TENO" Sábado 19 de Enero, a la 1 P. M.

El pasaje a New York vale $ 250.00 dólares en primera clase y $ 110.00 en intermedia; a Cristóbal $ 150.00 y $ 55.00 dólares, respectivamente.

SERVICIO A GUAYAQUIL

con escalas en Coquimbo, Antofagasta, Gatico, Tocopilla, Iquique, Caleta Buena, Arica, Ilo, Mollendo, Chala, Pisco, Tambo de Mora, Callao, Salaverry, Pacasmayo, Eten, Pimentel, Payta y Guayaquil. PROXIMAS SALIDAS:

"HUASCO" Viernes 30 de Noviembre, a las 4 P. M.
"AYSEN" Viernes 14 de Diciembre, a las 4 P. M.

SERVICIO A PIMENTEL

con escalas en Coquimbo, Huasco, Caldera, Chañaral, Taltal, Antofagasta, Iquique, Pisagua, Arica, Ilo, Mollendo, Lomas, Pisco, Cerro Azul, Callao, Huacho, Supe, Huarmey, Casma, Samanco, Chimbote Salaverry, Pacasmayo, Eten y Pimentel. PROXIMAS SALIDAS:

"MAPOCHO" Viernes 7 de Diciembre, a las 4 P. M.
"CACHAPOAL" Viernes 21 de Diciembre, a las 4 P. M.

Tarifa reducida en los pasajes de cámara, entre puertos chilenos: Antofagasta $ 125; Iquique $ 171; Arica $ 192.

WESSEL DUVAL & Cía.
Huérfanos esq. Morandé, Agentes
COMPAÑIA TRANSPORTES UNIDOS
Estado esquina Delicias, Sub-Agentes

Viaje de Turismo a las pintorescas regiones de Llanquihue

El Vapor "Valparaíso"

Æ 5,000 TONELADAS

con espléndidas comodidades para turistas, será despachado el 10 de Diciembre próximo Puerto Montt, donde se detendrá algunos días, regresando después con escalas en Corral (Valdivia), Lota, Talcahuano y Tomé, llegando a Valparaíso el 24 del mismo mes.

La Compañía ha resuelto ofrecer esta oportunidad a las personas que deseen visitar Puerto Montt y sus hermosos alrededores, como ser el Lago Llanquihue, el Estuario del Reloncaví, Calbuco, etc., para lo cual dispondrán del tiempo necesario. También tendrán tiempo suficiente para visitar Valdivia, Lota y Concepción, en el viaje de regreso.

El viaje redondo demorará, como se ha dicho, 14 días, estando los viajeros de vuelta en Valparaíso en vísperas de Pascua.

PRECIO DEL PASAJE: $ 600, POR PERSONA

El vapor podrá servir de alojamiento en Puerto Montt y demás puertos, en caso de convenir a los turistas.

Mayores informaciones, pídanse:

EN SANTIAGO
Srs. Augier, Benavides y Co.
BANDERA 180

EN VALPARAISO
Soc. An. Braun y Blanchard
BLANCO 957 Y 959

N|O

Soc. Anón. Com. Braun & Blanchard

SERVICIO DE VAPORES

MIRAMAR De Valparaíso, el 27 de Noviembre, para: COQUIMBO, CALDERA, TALTAL y ANTOFAGASTA.

POTRERILLOS De Valparaíso, el 29 de Noviembre, para: ANTOFAGASTA, en derechura.

Servicio regular de carga a Buenos Aires

MIRAMAR De Valparaíso, el 15 de Diciembre, para: SAN ANTONIO, TALCAHUANO, CORONEL, CORRAL (VALDIVIA), BUENOS AIRES y MONTEVIDEO.

Recibirá carga para los puertos del Brasil con trasbordo en Montevideo, y para Bahía Blanca, con trasbordo en Buenos Aires. LOS PASAJES DE CAMARA DE VALPARAISO A ARICA E INTERMEDIOS, GOZARAN DE UN DESCUENTO DE 25 o|o

SANTIAGO
AUGIER, BENAVIDES y Cía.
BANDERA 130

VALPARAISO
BLANCO 952 - 957
Teléf. Inglés 2747. Nacional 261

Lloyd Real Holandés

Servicio de pasajeros por sus vapores de gran lujo

Entre Buenos Aires y Amsterdam, con escala en Santos, Río de Janeiro, Bahía, Pernambuco, Las Palmas, Lisboa, Vigo, Cherbourgo y Southampton.

PROXIMAS SALIDAS DE BUENOS AIRES

"FLANDRIA", 30 de Noviembre.
"CELRIA", 22 de Diciembre.

Por más pormenores, dirigirse a su único agente en Santiago:

OTTO LOOSE
HUERFANOS 1153 (altos) — TELEFONO 365, CASILLA 382

Santiago **P. S. N. C.** Valparaíso

"Oroya" 8 Diciembre, a la 1 P. M. — Para ANTOFAGASTA, MEJILLONES, IQUIQUE, ARICA, MOLLENDO, CALLAO, BALBOA, CRISTOBAL, HABANA, LA CORUÑA, SANTANDER, LA ROCHELLE - PALLICE y LIVERPOOL.
"Ebro" 7 de Diciembre, a la 1 P. M. — Para ANTOFAGASTA, IQUIQUE, ARICA, MOLLENDO, CALLAO, SALAVERRY, PAITA, BALBOA, CRISTOBAL, HABANA y NUEVA YORK.
"Orcoma" 5 Enero / "Ortega" 16 Enero — PARA HABANA, ESPAÑA, FRANCIA, R. UNIDO e intermedios.
"Essequibo" 4 de Enero / "Ebro" 1.o Febrero — Para HABANA NUEVA YORK e intermedios.

The Pacific Steam Navigation Company

SANTIAGO: Agustinas 1017.— VALPARAISO: calle Blanco.— Sub-Agentes en Santiago: Transportes Unidos, Estado esquina Delicias; Expreso Villalonga, Agustinas 840.

INFORMACIONES DEL INTERIOR

(DE NUESTROS CORRESPONSALES)

TALCA

Fallecimiento del Juez Letrado don Guillermo Martínez

(De nuestro corresponsal especial, por telégrafo)

CUREPTO 26. — En las primeras horas de la madrugada de hoy dejó de existir en esta ciudad el Juez Letrado del departamento, señor Guillermo Martínez, que se hallaba enfermo de gravedad desde hacía unos quince días.

El señor Martínez muere a la edad de 56 años, de los cuales 25 dedicó a la carrera judicial, conquistándose un prestigio de funcionario íntegro y honrado.

En la localidad se le estimaba por su carácter bondadoso y por la seriedad con que desempeñó siempre su delicado cargo.

Los restos del señor Martínez serán llevados en la tarde de hoy a Hualañé, a fin de trasladarlos a Santiago.

Monseñor Edwards dicta una conferencia

(De nuestro corresponsal especial, por telégrafo)

TALCA 26. — Hoy en la tarde, el Obispo Monseñor Edwards, dió una interesante conferencia en el Centro Femenino de Estudios, ante una concurrencia numerosa y distinguida.

El señor Edwards se hospeda en casa del Gobernador Eclesiástico, don Miguel León Prado.

CONCEPCION

Drama conyugal en un hogar obrero

(De nuestro corresponsal especial, por telégrafo)

CONCEPCION 26. — En la mañana de hoy se desarrolló en una casa ubicada en la calle Chacabuco número 127, un drama conyugal entre Javier Morron Reyes e Isolina Gutiérrez.

La Gutiérrez recibió una lluvia de golpes en la cara, golpes que fueron de tal violencia, que dejaba de existir pocas horas después del incidente, en el Hospital, a donde había sido llevada para los primeros auxilios médicos.

Morron, que es de oficio albañil, llegó en la mañana de hoy a su casa, encontrando a su mujer en estado de ebriedad, lo que originó un violento altercado que concluyó en la forma que queda relatada.

El hechor ha sido puesto a disposición de la justicia.

VALDIVIA

EL JUEGO DE GUERRA EN LA DIVISION

VALDIVIA 26. — Durante los días 29 y 30 de Noviembre, y 1.o de Diciembre, se desarrollará en Valdivia el "juego de la guerra", que le corresponde dirigir anualmente al Comando Divisionario.

Este juego será un estudio de gabinete y tendrá lugar en la oficina del Jefe del Estado Mayor de la División, —mañana y tarde, — con asistencia de todos los jefes de los diferentes cuerpo que dependen de la División.

El personal que participará en el acto será el siguiente:

En la dirección del juego, el general comandante de la División, don Pedro Pablo Dartnell; teniente coronel, jefe de Estado, don Quintiliano Barboza; capitán y oficial de Estado Mayor, don Carlos Plaza; capitán ayudante de la División, don Arturo Fuentes y capitán don Aurelio Warnken.

Los oficiales participantes en el juego serán los siguientes:

En el partido Rojo, los oficiales señores: teniente coronel don Luis Paredes, teniente coronel don Lupercio Soriano, mayor don Pedro Medina, mayor don Salvador Reinols, mayor don Edmundo Mardones y mayor don Luis Martínez.

En el partido Azul, los oficiales señores: teniente coronel don Víctor Rivero, teniente coronel don Isaac del Valle, teniente coronel don José A. Dejeas, teniente coronel don Luis Vargas, mayor don Víctor Ludwig, mayor don Luis Depassier, mayor don José D. Valenzuela, Intendente Divisionario don Maximiliano Bisquert, Cirujano de la División, don Félix A. Moena y Veterinario de la División, don Juan A. Díaz.

La tarea que se desarrollará comprende una acción táctica entre dos grandes unidades de operaciones, en el sector comprendido por las provincias de Santiago y Valparaíso. Para ello se emplearán las cartas topográficas de escala 1 x 6. 250, confeccionadas en el Instituto Geográfico Militar.

El ejercicio que se va a efectuar es, militarmente, de suma importancia, porque, junto con los viajes de Estado Mayor, y las maniobras, forman la serie de medios con que cuenta el comando superior para conocer la capacidad y preparación táctica de los comandos de unidades.

Además, el juego en referencia tiene este año una novedad, consistente en que se practicarán, en el curso de él, las modificaciones deducidas por la experiencia de la última gran guerra, como asimismo el empleo de los modernos elementos de combate.

Tendrán participación activa en este juego los comandantes de brigadas, Comandantes de unidades de todas armas y mayores, todos jefes del sector comprendido entre Angol y Chiloé.

EL DESARROLLO DE LAS SIEMBRAS

SEGUN DATOS PROPORCIONADOS, ES NORMAL EN TODO EL PAIS

VALDIVIA 26. — El servicio de agrónomos regionales nos ha proporcionado los siguientes datos sobre el estado de la agricultura en el país.

Durante la última quincena ha mejorado mucho el desarrollo de los cultivos a causa del buen tiempo que hemos tenido en la generalidad del país.

Los cereales han mejorado mucho con las últimas lluvias y aún cuando se ven manifestaciones de polvillo colorado, en las diversas regiones del país, en ninguna parte toma un desarrollo importante que haga temer una pérdida por esta causa.

Los barbechos se están concluyendo de cruzar en la región Sur.

Las chacras están algo atrasadas a causa de sus siembras, pero la germinación se ha hecho en buenas condiciones.

En los árboles frutales se están haciendo tratamientos curativos para combatir el gusano de la manzana, el chape del cerezo y el pulgón del manzano, etc. En las viñas se hace la segunda azufradura.

En general, se puede decir que el desarrollo de la agricultura en la época actual es el normal, para la época del año, y aún cuando todas las cosechas se producirán con atraso, no hay temor de que los resultados no corresponda a lo que se espera de ellas.

Asociaciones Mutuas de Previsión y Ahorro

Sometidas a la inspección y control de los mismos suscritores asociados.

SOCIEDAD ADMINISTRADORA
GERMAN HERTZ GARCES & Cía.
(SOC. en C. por ACC.)
LEGALMENTE CONSTITUIDA EN OCTUBRE 31 DE 1922

LA MUTUAL DE CHILE

UNDECIMA AMORTIZACION

Se hace saber a los mutualistas tenedores de participaciones emitidas por esta Sociedad, que con arreglo al contrato y según el Sorteo, que se ha verificado hoy, deben amortizarse las siguientes Pólizas:

Asociaciones de 1923

SERIE DE $ 500:
50,811, del señor Oscar Delgado, calle Larga, LOS ANDES.
152 del señor Samuel Cavieres Alonso, Tierra Amarilla, COPIAPO.
11,402 del señor Osvaldo Salas R., Balmaceda s|n., MULCHEN.
Santiago, 24 de Noviembre de 1923.

LA ADMINISTRACION

El próximo SORTEO DE AMORTIZACION se efectuará el 24 de Diciembre.
2 POLIZAS de la serie de $ 1,000: y
1 POLIZA de la serie de $ 500.

SE EFECTUO TAMBIEN EL **5.o Sorteo de Premios**

CON EL SIGUIENTE RESULTADO:

Premiado con $ 5,000, el número 360.
Premiado con el $ 1,000, el número 4793.
Premiados con $ 500, los números 3663 y 347.
Premiados con $ 200, los números 727, 1432, 739, 6919 y 350.
Premiados con $ 100, los números 1588, 4786, 4264, 1457, 1473, 3531, 2673, 1472, 6918, 1446.
Premiados con $ 50, los números 552, 3382, 3394, 1708, 1444, 2677, 4276, 1450, 4261, 6920, 3557, 2127, 341, 3675, 541, 2123, 354, 1441, 4268, y 1594.

El SEXTO SORTEO se realizará el 24 de Diciembre.

CUOTA: $ 5

Interésese: Por conocer las condiciones de nuestras PARTICIPACIONES, solicitando prospectos al **Domicilio Social:** AGUSTINAS 1060 CASILLA 249 **Santiago**

SUCURSALES Y AGENCIAS EN TODA la REPUBLICA

LA INFLUENCIA DEL RENACIMIENTO EN LA LENGUA ESPAÑOLA

LA 2.a CONFERENCIA DE AMERICO CASTRO CONGREGO A UN NUMEROSO PUBLICO

LA CONFERENCIA DE HOY DEL ILUSTRE FILOLOGO VERSARA SOBRE, "LA CELESTINA"

Ayer se llevó a efecto en el Salón de Honor de la Universidad de Chile la segunda conferencia del curso que profesará Américo Castro, ante un público más numeroso aún que el de la primera conferencia. El auditorio siguió con interés la animada disertación, de la que intentaremos aquí un breve resumen.

"Al llegar a este período, dijo el señor Castro, debemos prescindir de la rigurosa disciplina gramatical. Debimos ahondar algo en el desarrollo de la sociedad, en el análisis de las corrientes espirituales que determinan el crecimiento de la lengua y su máxima floración.

"Estamos ante un país que alcanza su plenitud vital, que adquiere y mantiene prestigio universal. Es llegado el momento en que la lengua se estabiliza y no podemos detenernos en los sonidos ni en los cambios sintácticos. En el siglo XIII podemos anotar fenómenos interesantes, como el apócope de los pronombres y la colocación del verbo auxiliar.

Pero ahora debemos mirar la situación histórica de España a fines del siglo XV. Realizada la unidad nacional, obra magna de Fernando Católico, descubierta la América, conviene ver cómo se comporta el alma colectiva frente al instrumento lingüístico.

Hay que anotar aquí un gran nombre: el de Antonio Nebrija o Lebrija, que no debe ser olvidado ni por los historiadores de la lengua ni por historiadores de la literatura de la lengua. Es un espíritu lleno de vivacidad, lleno de motivos ideales, anunciador de una serie de progresos e inventos en el idioma nacional.

Hizo malas humanidades en su pueblo de Nebrija, en la provincia de Sevilla. Marcha a la Universidad de Bolonia (Italia), centro de la trinidad y del neoplatismo. Vuelve de allá lleno de soberbia, de rebeldía, sediento de inmortalidad, resuelto a "dar la batalla al castillo roquero", que era entonces la Universidad de Salamanca.

Después de luchar ardorosamente por la implantación de los estudios latinos, publica en 1492 la primera gramática española. "Y no sin misterio", como diría Cervantes, sucedía esto en el mismo maravilloso año del descubrimiento de América. No había descubierto Colón la isla de San Salvador y Antonio de Nebrija presentaba a la Reina Isabel los originales de su gramática. "¿Y para qué sirve esto?", le preguntó la Reina. "El muy reverendo Padre Obispo de Avila, cuenta Nebrija, me arrebató la respuesta."

Nebrija se da cuenta de que el castellano va a ser una lengua mundial. Pone entonces su esfuerzo al servicio del espíritu imperialista de la época. No tiene la pretensión pueril de hacer una gramática para hablar y escribir correctamente la propia lengua nacional.

Su actitud es una actitud renacentista. Sus finalidades son: hacer más fácil, por el estudio de la gramática romance, el estudio de la gramática latina; fijar el idioma marcando sus reglas; reducir a la unidad la variedad de los fenómenos lingüísticos. Señala primero el fenómeno del futuro en las lenguas románicas: adición del infinitivo del verbo y el presente del verbo haber. Quiere ser, según propia confesión, lo que Zenódoto en la lengua griega y Grates en la lengua latina.

"Siempre la lengua fué compañera del Imperio", dice Nebrija. El sirvió, o quiso servir, las grandes aspiraciones imperialistas de la época. Donde él dice imperio pongamos cultura, vitalidad cultural y remozaremos de permanente actualidad la frase de Nebrija.

Tiene Nebrija sentido pedagógico, sentido científico, sentido social, sentido nacional. Y todo ello envuelto en la gracia maravillosa que el Renacimiento pone en sus ungidos.

Anterior a él, en la fecha, Alonso de Palencia publica en 1490 su Universal Vocabulario en Latín y Romance. Hay otro del siglo XIV que daré a conocer, dice el señor Castro. Pero la obra de Nebrija los anula porque contiene palabras latinas traducidas al castellano, y vice-versa, y las obras anteriores sólo contenían lo primero. Alonso de Palencia es la encarnación del espíritu medioeval. Pide en el prólogo de su obra que rueguen por él y la salvación de su alma a Dios y a la Virgen Santísima.

Nebrija encarna la época renaciente. "Quiero, dice en el Prólogo de su obra, confesar esta mi liviandad: alcanzar gloria inmortal." Anhela la gloria, pero no la gloria teológica. Exalta él la dignidad de la obra humana. Divide a los hombres en tres categorías: en la de los que no hacen nada, en la de los que hacen mal y en la de los que hacen otra cosa. Y él quiere ser de estos últimos, porque es un humanista, y humanista contra el significado corriente de la palabra es el que está poseído del espíritu humano.

El Renacimiento es la construcción del tipo humano. No se limita a maravillarse con la contemplación de la antigüedad clásica. Hay una bella soberbia en los espíritus. Soberbio fué Nebrija, que venía de Italia, como lo fueron Picó de la Mirándola y Campanella. Este último pregunta: ¿qué es superior: el hombre, los animales o la naturaleza? Y responde, presintiendo a Descartes: el hombre, porque piensa. Viene después el "Pienzo, luego existo", de Descartes. Y Pascal: "El hombre es una caña, pero una caña que piensa".

Por el hecho mismo de escribir una gramática de una lengua vulgar es Nebrija un espíritu renacentista. Todavía no se ha sistematizado la ciencia, ni la moral, ni los principios artísticos. Sopla el aire florentino de la academia platónica. Hay una ansiedad enorme por absorber, por agotar toda la vitalidad como si se hubiera vivido durante siglos Rodrigo Caro, humanista, arqueólogo, filólogo, se interesa por los juegos de niños y los refranes y escribe sus "Días geniales y ludicros". Hernán Núñez, sabio helenista, escribe un refranero.

Esta compenetración de lo popular y lo erudito se ve también en la religión. Lutero traduce la Biblia al alemán y hacen otro tanto en castellano Cipriano de Valera y Juan de Valdis, autor del maravilloso "Diálogo de la Lengua".

No es un azar la obra de Nebrija. Obedece ella a la realidad circundante. A fines del siglo XIV, en la corte de un Borgia, Garsilaso propone ante los demás embajadores de países latinos: ¿Cuál lengua tiene más parentezco con el latín? Bucsta estudiará ampliamente esta cuestión. Pero, por buenas o malas razones, sabemos que triunfó el español. . .

El imperialismo, que alentó a Nebrija, era el alma de la época. Carlos V., nacido en Gante, aprende el español y se lanza a hablarlo arrogantemente en Roma, ante un concilio de cardenales. "Yo hablo español porque quiero, dice, y quien no habla español, que lo aprenda". Nebrija se da cuenta de este imperialismo avasallador y ve en la lengua castellana un gran instrumento internacional, un gran instrumento de cultura.

Con espíritu más mundano Juan de Valdés analiza los caracteres de las palabras. A pesar de ser un heresiarca protestante, un escritor ortodojo, como Menéndez Pelayo, dirá de él que es el prosista más admirable de la época.

En la primera mitad del siglo XVI se presenta el grave problema: ¿cómo deben escribirse las obras graves? En latín, lengua sabia, costienen los doctos. El Marqués de Santillana dirá, refiriéndose a los romances del siglo XV, que concentran toda el alma española, que son cantos "de gente de baja y servil condición".

Pero la lengua no es sólo un objeto de discusión para sabios y artistas. Y Alejo Venegas escribe su "Agonía y tránsito de la muerte". Fernán Pérez de Oliva, su "Diálogo de la Dignidad del Hombre".

Culmina la lengua romance en Luis de León, espíritu polémico, dulce en apariencia, pero lleno de una férrea energía y de un violento ardor combativo. Lope de Vega evocará su sombra y le dirá, cuando los excesos culteranos:

"Si en este siglo vivieras
fuerte León en su defensa fueras"

El fénix de los ingenios habla de la defensa de la lengua romance. En el prólogo de los "Nombres de Cristo", formula Luis de León una sentencia profunda y siempre actual. No estimar las cosas por la lengua, dice, sino la lengua por las cosas. Las palabras no son graves por ser latinas, sino cuando la gravedad les conviene. En 1580 responde a los que creen que la lengua debe ser el reflejo de la realidad. El dignifica el elemento personal del escritor. No creen, dice, que escribo romance porque escribo con concierto. La labor del artista es esa: superar la realidad, tomar las palabras que usa todo el mundo pero con toda ciencia, todo el arte y todo el saber que trajo el renacimiento. Fray Luis de León, escribiendo romance, es más culto que los pedantes de la época, animados del espíritu medioeval. Su prólogo de los "Nombres de Cristo", vale por un tratado de estética.

Este espíritu cultísimo es una unión, un puente entre las dos directivas de la época. Otro tanto pasa con las bellezas extraordinarias de nuestra mística, con la obra de los
erasmistas, frutos admirables d
lengua popular que trata a
graves. Toda la corriente popu
vierte en la máxima obra cerv
Pero de esto hablaremos en s
Encontramos los frutos más e
sitos y sutiles en la obra gon
Lo de don Luis de Góngora no es
gún arrebato de locura, como alg
no se han cansado de repetir. P
hombres tan tranquilos como é
obra obedece a una corriente ba
de la época renaciente.
Se marcan claras dos tend
la una quiere plegarse a la ma
otra quiere encerrarse en su ar
cratismo. Ya platón había dich
de antiguo: "Hay verdades a la
sólo pueden llegar los elegidos".

Podemos caracterizar esta
diciendo que es el resultado de
diciones sociales y políticas
pecialmente de actitudes de
en relación con esos element
ellas, es inconcebible el alma
ñola. En el terreno de la bellez
arte puro adquiere esenciales
terísticas enunciadas en des
de esta disertación.

LA CONFERENCIA DE HOY

Hoy a las 6.30 P. M. tendrá
la tercera conferencia de A
Castro.
Tema: "La Celestina de Fer
Rojas como manifestación del
to renacentista de la vida".

LA SITUACION DEL PERSONAL DE LA MARINA

LA COMISION NAVAL HA PEDIDO INFORMES SOBRE SU PROYECTO A TODAS LAS R
PARTICIONES DE LA ARMADA

La Comisión Naval que ha tenido a su cargo la elaboración de un proyecto encaminado a mejorar la situación de la oficialidad de Marina, ha remitido a todos los jefes de reparticiones navales, el estudio que hasta hoy ha hecho, con el objeto de que, con la opinión de la oficialidad joven, se hagan las enmiendas que se estimen convenientes y poder así la Comisión estar en situación de confeccionar un proyecto definitivo que consulte convenientemente todos los intereses.

En Valparaíso se han recibido ya numerosos informes y estudios sobre la cuestión, esperándose de un momento a otro el trabajo que debe
enviarse de Talcahuano, pue
donde existe un fuerte núcleo d
rinos.
Se nos ha informado que la o
lidad de Talcahuano, en su de
contribuir a este estudio ha
al proyecto de la Comisión
siendo las principales las que
fieren a al escala de edades.

2o. DIA DE NUESTRA SEMANA DE GRANDES VENTAS

OPORTUNIDADES MUY INTERESANTES. — PRECIOS DE BARATURA. — NUEVAS OFERTAS DE VARIOS DEPARTAMENTOS.

CORSES, GARNITURES Y ZAPATERIA NIÑOS

CONTINUAN EN TODO SU APOGEO LAS OCASIONES DE MENAJE, PERFUMERIA, TAPICERIA, BLANCO, SANITARIOS, BONETERIA SEÑORAS Y BONETERIA HOMBRES.

EN BONETERIA SEÑORAS:

MEDIAS

De algodón mercerizado, lisas, en blanco, negro y en todos los colores de moda, el par
$ 5.95

De seda, con refuerzo de hilo en todos los colores de moda, el par
$ 12.50

Toda de seda, lisas y con cuchilla bordada, diversos colores, a
$ 14.90

Toda de seda, negras, lisas, en calidad muy fina, el par
$ 19.90

De seda, con cuchilla calada, en todos los colores de moda, el par
$ 22.50

VARIOS

Bajo blusas en jersey de seda, con adornos de encajes, a
$ 7.90

EN MENAJE

LOZAS

PLATOS extendidos de loza inglesa Johnson Boos, modepiga, c|u.
$ 1.60

PLATOS hondos de loza inglesa Johnson Bros, modelo espiga, muy fuerte, c|u.
$ 1.75

PLATOS postre de loza inglesa Johnson Bros, modelo espiga, muy fuerte, c|u.
$ 1.45

TAZAS para desayuno, de loza inglesa Johnson Bros, modelo espiga, c|u.
$ 1.75

TAZAS para té, de loza inglesa Johnson Bros, modelo espiga, c|u.
$ 1.65

TAZAS para café, de loza inglesa Johnson Bros, modelo espiga, c|u.
$ 1.45

TAZAS para desayuno, decoradas con flores, gris plomo, c|u.
$ 2.75

TAZAS para té, decoradas con flores, gris plomo, c|u.
$ 2.25

TAZAS para café, decoradas con flores, gris plomo, c|u.
$ 1.95

Hay además 6 juegos de mesa de semi-porcelana inglesa, incluso sus repuestos, muy rebajados de precio.

VIDRIOS

COPAS para agua de 1|2 cristal, modelo ballón, c|u.
$ 0.95

COPAS para vino, de 1|2 cristal, modelo ballón, c|u.
$ 0.95

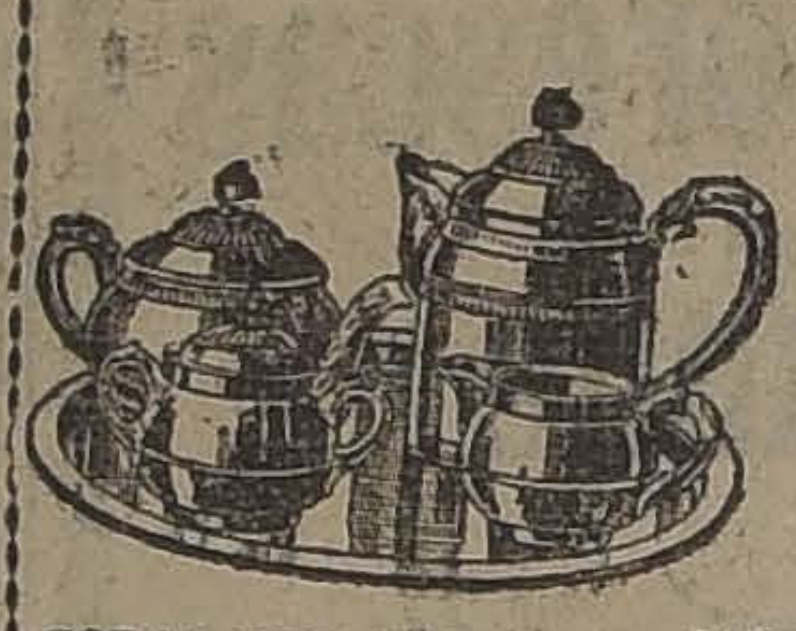

COPAS para vino blanco, verdes o azules, modelo ballón, c|u.
$ 1.10

COPAS para oporto, modelo ballón, c|u.
$ 0.65

COPAS para licor, modelo ballón, c|u.
$ 0.55

VASOS grandes cerveceros, c|u.
$ 0.90

COPAS corrientes, grandes, para agua o vino, c|u.
$ 0.45

JARRITOS para agua, azules, a $ 0.90; blancos, c|u.
$ 0.80

SALDOS

ARTICULOS DE COCINA, ENLOZADOS Y DE ALUMINIO: OLLAS CACEROLAS, TETERAS, SARTENES, JARROS, LAVATORIOS, PLATOS, ETC., ETC.

SOPERAS de aluminio pulido, con tapa, c|u., desde
$ 9.50

CACEROLAS de aluminio pulido, con tapa, c|u., desde
$ 4.50

MANTEQUILLERAS de aluminio pulido, con tapa c.u., desde
$ 5.50

CETAILERAS de aluminio pulido, c|u, desde
$ 6.50

NIQUELADOS

MANTEQUILLERAS, GALLETERAS, PANERAS, BANDEJAS, JUEGOS DE TE Y CAFE, COLADORES, CENICEROS, CAJAS PARA CIGARROS, ETC., ETC.

También encontrarán artículos a precios de gran ocasión entre los objetos de plaqué, fantasías y adornos.

EN TAPICERIA:

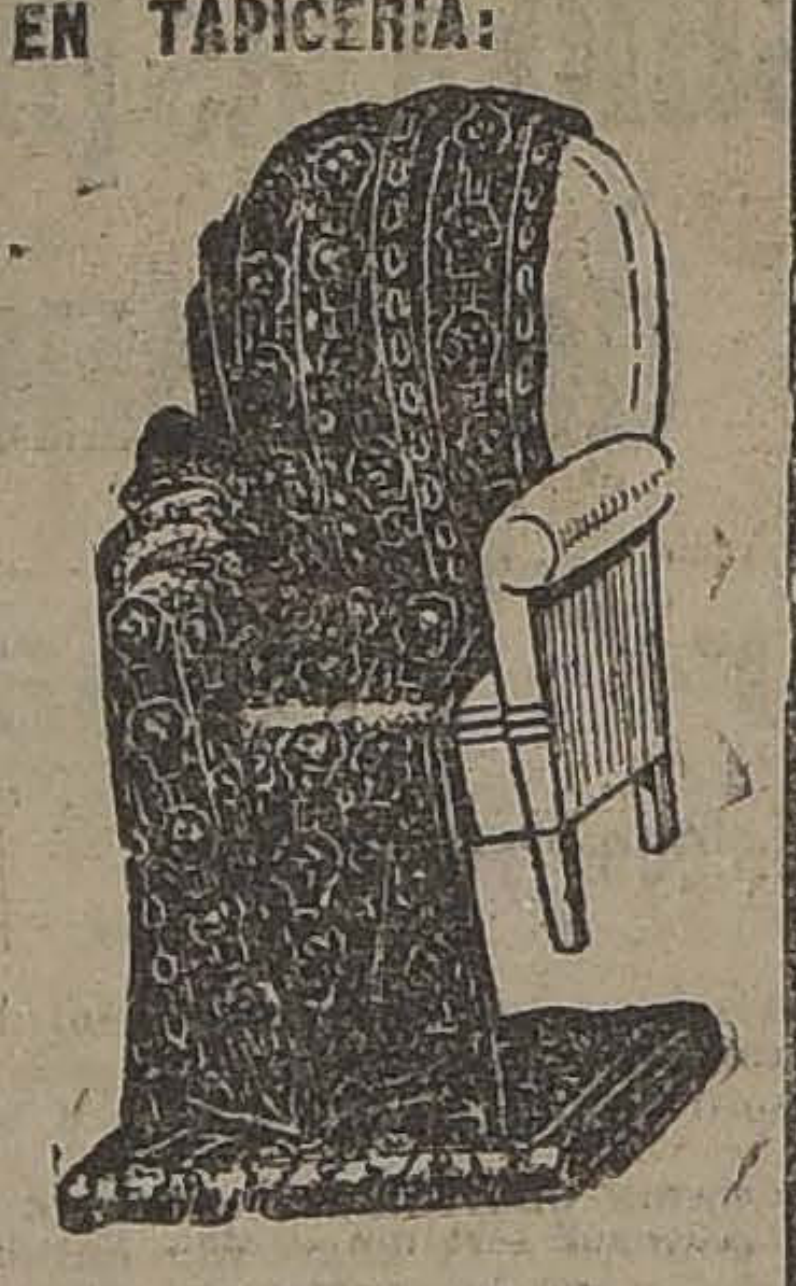

MADRAS (gasas) para cortinas, alta novedad, extenso y variado surtido en estilos, gustos y calidades; el metro, desde
$ 6.35

CARPETAS de yute, 1.70x500, en algodón con bonitas guardas y con flecos, a
$ 45.00

GENEROS para tapiz o cortinados, selecto y variado surtido en estilos, gustos y calidades; el metro, desde
$ 18.85

CAMINO yute, ancho, 0.60 centímetros, especial para pasillo y escalera, fondo liso, con guarda en distintos colores, de $ 13.65 a
$ 4.90

CORTINAS y Stores de punto variado y extenso surtido en estilos, gustos y calidades, desde
$ 45.00

ARPILLERA para carpetas, cortinados y murallas, ancho 1.80, en distintos colores, el metro
$ 14.90

EN BONETERIA HOMBRES:

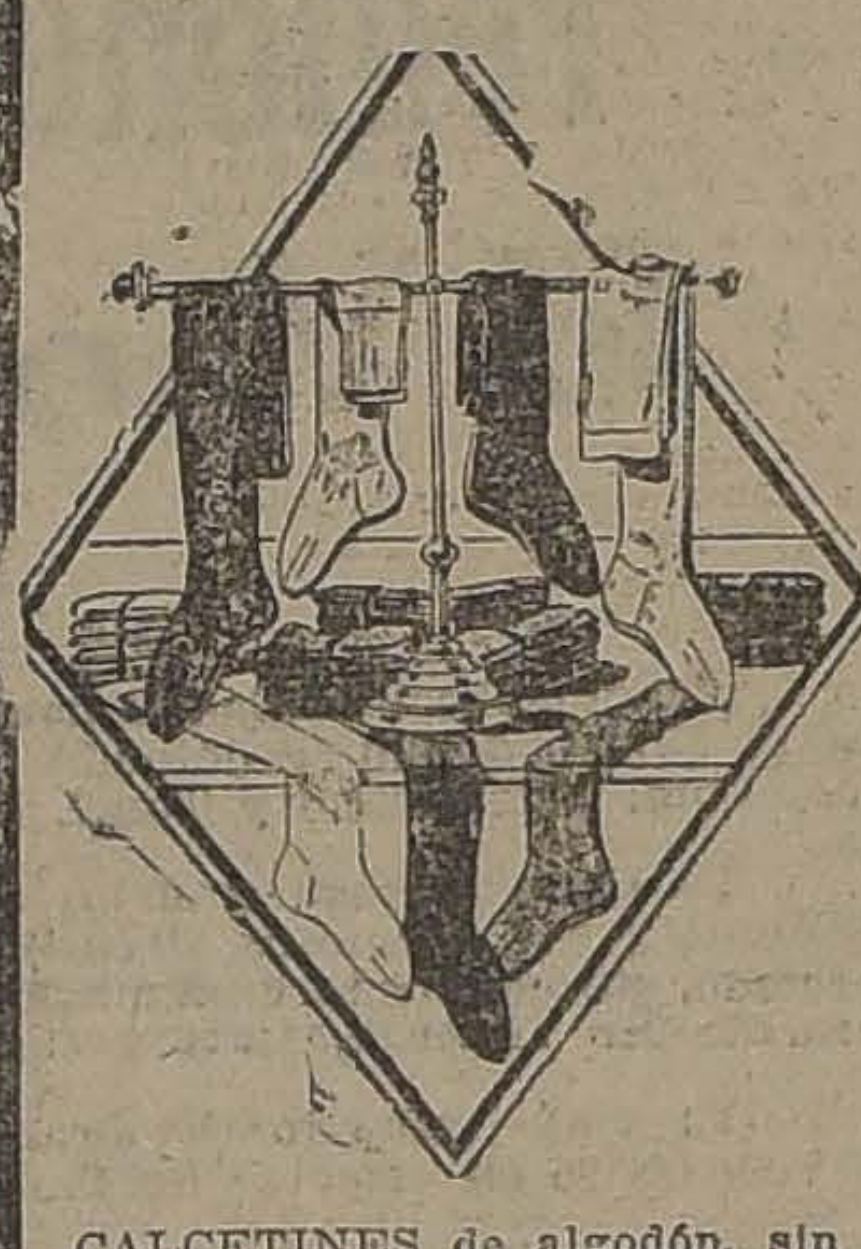

CALCETINES de algodón, sin costura, en negro y colores el par
$ 2.25

CALCETINES de algodón, con bordados y lisos, calidad superior, a
$ 3.90

CALCETINES de hilo de Escocia, negros, blancos y colores variados, fabricación francesa, el par
$ 7.90

CALCETINES de hilo y seda, en negros y color, con bordados y lisos, a
$ 11.50

CAMISETAS de algodón, en colores lisos, con media manga o manga larga, tejido delgado, a
$ 11.90

CALZONCILLOS largos de algodón, en colores lisos, tejido delgado, a
$ 16.90

EN BLANCO:

ROPA DE CAMA

FUNDAS de rico lienzo, con vainilla, en 130 centímetros, a $ 3.30; 115 ctms., a $ 2.95; 100 ctms., a
$ 2.80

CUADRADOS con dibujos de vainilla en el centro, a $ 4.20; con el centro liso, a
$ 3.80

SABANAS de crea, muy fina, con vainilla, 220 x 290, a $ 27.50; 180x250, a $ 21.50; 160x250, a
$ 18.50

REPASADORES de hilo para vajilla y cristalería, muy buena calidad, la docena, a
$ 30.00

LIENZO calidad extra, la pieza de 20 yardas, a $ 29.50; el metro
$ 1.70

CREA de puro hilo, para sábanas, ancho 220 ctms., el metro $ 29.00; en 200 ctms., a
$ 25.00

EN GARNITURES: PARIS

TUL Chantilly de seda, en blanco y colores, ancho 150 centímetros, especial para adornos de trajes, el metro
$ 9.50

ORGANDI bordado, en colores, ancho 80 centímetros, artículo de moda, muy práctico para la estación, lindos dibujos, el metro, a $ 14.50 y
$ 9.50

VELOS de novia, bordados, formando lindos dibujos, tamaño 200x200 centímetros, clase muy buena, desde
$ 33.35

CINTA Gros-Grain, especial para cintura de pollera, en blanco y negro, diversos anchos; el metro, desde
$ 0.50

RETAZOS de cintas de todos colores, en raso, gros, terciopelo, a precios muy bajos.

RETAZOS de encajes en Chantilly, Tul, Bolillas Irlanda y Filet, diversos anchos, a precios rebajados.

PAQUETERIA

ALFILERES de gancho, blancos y negros, en varios tamaños para toilette, y negro para manto, en cartones de una docena, desde
$ 0.25

BROCHES de presión negros, docena
$ 0.10

TRENCILLAS de seda para corsé, en varios colores, la pieza de 8 metros, a
$ 3.90

HORQUILLAS en carteras surtidas, a
$ 0.60

PABILO blanco, la pieza
$ 0.50

GOMAS para trajes, gran surtido en modelos y medidas, con corpiño de tur, a
$ 6.90

PAJA para sombreros, varios colores, en piezas de 9 metros, a $ 6.50, y
$ 4.90

EN ZAPATERIA NIÑOS:

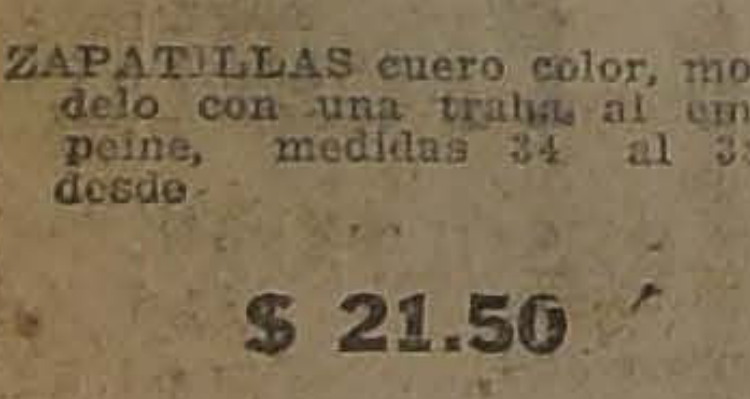

ZAPATILLAS cuero color, modelo con una traba al empeine, medidas 34 al 38, desde
$ 21.50

ZAPATILLAS de varios modelos, taco regular, N.os 34 al 38, desde
$ 21.50

BOTINES en cuero color, para niños, N.os 33-38, a $ 24.80; 26-32
$ 22.50

ZAPATONES en cuero color, para niños, N.os 33-38, $ 24.80; 26-32, a
$ 22.50

ZAPATILLAS en gamuza blancan, con plantilla, N.os 22-26, a $ 13; 17-25
$ 11.50

SANDALIAS en cuero boxcalf color, N.os 22-25, a $ 9.50; 34-38, a $ 15.90; N.os. 30-33, a $ 12.90; 26-29, a $ 10.90; 18-21, a
$ 7.90

ZAPATOS y zapatillas de cuero y cabritilla, negro y color, cosido inglés, desde
$ 6.90

EN CORSES:

CORSES en coutil, bajo de busto y largo proporcionado, talles 54 al 80, desde
$ 11.75

CORSES en rico coutil, bajo de busto, largo de caderas, con 4 tirantes, talles 54 al 84, desde
$ 17.90

CORSES en rico coutil, estilo faja, con elástico en la cintura, largo de caderas, talles 54 al 80, desde
$ 28.50

CORSES en coutil de clase superior, bajo de busto y largo de caderas, talles 60 al 90, a
$ 34.50

CORSES "Warner" en buena clase, varios modelos (saldo de medidas), desde
$ 16.90

SOSTEN-SENOS en brillantina, abrochados atrás, forma muy práctica, desde
$ 4.95

EN PERFUMERIA:

POLVOS de arroz Coty, perfume L'Origan, a
$ 6.70

AGUA de Colonia Opal, frasco de un litro, a $ 18.90; de 1|2 litro, a
$ 10.50

JABON Gath y Chaves, delicioso para baño y tocador, a
$ 1.70

AGUA de Toiletta Gath y Chaves, delicioso perfume, el frasco
$ 7.30

PASTA dentífrica Gibbs, el tubo grande, a
$ 2.30

ESPONJAS para baño, diversos tamaños, desde
$ 0.95

EN SANITARIOS:

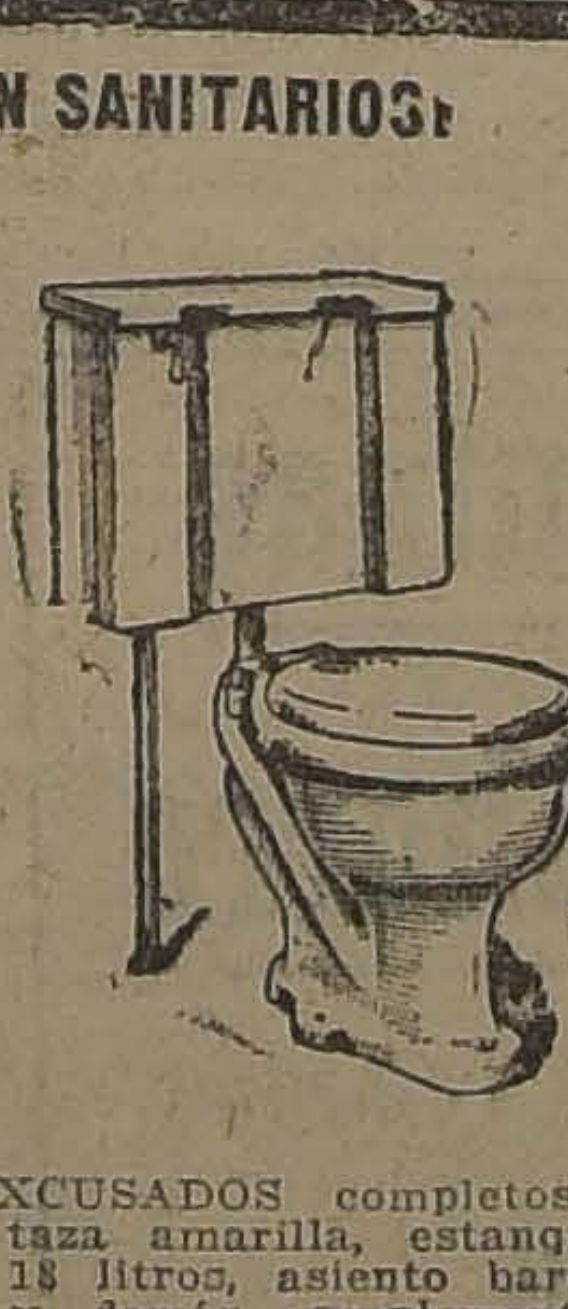

EXCUSADOS completos, con taza amarilla, estanque de 18 litros, asiento barnizado y demás complementos, a
$ 125.40

Los mismos con taza blanca, a
$ 131.40

LAVATORIOS murales, frente cuadrado u ovalado, 64x46 ctms., con su correspondientes accesorios y llaves para agua fría y caliente, a
$ 129.30

BIDET de loza inglesa, con llave para agua fría y caliente, desagüe y pitón de bronce niquelado, a
$ 197.90

PAÑERAS de bronce niquelado, a
$ 11.50

JABONERAS de bronce niquelado, a
$ 9.80

EN FARMACIA:

LIQUIDACION DE ESPECIFICOS DE LEGITIMA PROCEDENCIA, A PRECIOS MUY BAJOS

GATH & CHAVES, LTD.

LOS EXAMENES DE UNA ESCUELA NORMAL PARTICULAR

LAS NORMAS GENERALES QUE SIRVEN DE GUIA PARA LOS EXAMENES DE LA NORMAL "SANTA TERESA"

El Consejo de Educación Primaria, en su sesión del 6 de Noviembre, consideró la solicitud de la Dirección de la Escuela Normal Santa Teresa, en que solicitaba comisiones examinadoras para el establecimiento, y acordó hacer las designaciones que se solicitaban y pedir al Gobierno que hiciera los nombramientos correspondientes. El Gobierno ha hecho los nombramientos especificando las normas generales que deben servir de guía para el efecto de dichos exámenes, pues no hay reglamento especial para las escuelas normales particulares.

LA COMISION GENERAL

La comisión general examinadora se compone de las siguientes profesoras:

Manuela Malbrán, profesora de Ciencias de la Normal N.o 2.

María González de Cerda, de Trabajos Manuales de la N.o 3.

Manuel Salazar, de Caligrafía y Dibujo de la N.o 3.

Olga Fanta, de Educación, de la N.o 1.

Josías Paredes, de Castellano de la Normal José A. Núñez.

María Mabrán, de Ciencias Históricas y Geográficas de la N.o 1.

Graciela Mandujano, de Inglés, de la N.o 1.

María Mac-Guire, de Matemáticas, de la N.o 2.

Esta comisión general es presidida por el visitador de las Escuelas Normales, don Rómulo Peña, y en ausencia de éste, por el más antiguo de los examinadores fiscales.

Cualquiera duda en su constitución o funcionamiento es resuelta por el Director General de Educación Primaria.

OTRAS INDICACIONES

La Comisión General se dividirá en subcomisiones compuestas de tres miembros, de los cuales dos son profesores de las Normales del Estado; uno de éstos, que es a quien corresponde presidir la subcomisión, debe ser profesor de la asignatura que se trata de examinar.

Los exámenes se toman en conformidad con los programas vigentes en las Normales de Mujeres del Estado y tienen lugar en las horas de los días hábiles que fija la Comisión Examinadora, de acuerdo con la Directora de la Normal Santa Teresa.

La Dirección General designará reemplazantes a los examinadores que por motivos de enfermedad u otro cualquiera no puedan asistir al desempeño de su comisión.

El Visitador de las Escuelas Normales podrá tomar parte en los exámenes que crea conveniente.

El Visitador de las Escuelas de Linares ha jubilado

Se ha concedido la jubilación al actual visitador provincial de las escuelas de Linares, don Nicolás Troncoso Carrasco.

El señor Troncoso Carrasco gozaba de generales simpatías y prestigio en los círculos educacionales donde se le consideraba como uno de los más preparados del gremio.

Se retira de la enseñanza con más de 30 años de servicios.

Según se nos ha informado en la provincia de Linares se le ofrecerán con motivo de su jubilación diversas manifestaciones en su honor.

Reconstituyente para niños y ancianos es

VITALINA

recomendada universalmente

EL PROCESO ESTUDIANTIL

AYER SESIONO EL DIRECTORIO DE LA FEDERACION NACIONAL DE ESTUDIANTES

Acordó sesión secreta para conocer del informe de la Comisión Investigadora

Para ayer había sido citado a sesión extraordinaria el directorio de la Federación de Estudiantes, reuniéndose con asistencia de 17 de sus miembros y preocupándose durante el curso de la sesión, de las diversas incidencias a que han dado lugar los denuncios formulados en contra de diversos miembros de la Comisión de Fiestas de la Primavera. También asistieron a la sesión de ayer los señores Eduardo Bunster y Olivio Ahumada, miembros de la comisión investigadora y algunos socios de la Federación Nacional.

Se produjo una larga discusión acerca de la forma en que se iba a dar a conocer el informe de la comisión investigadora, manifestando unos que debía ser en sesión de directorio y otros en una asamblea general convocada al efecto. Entre los que manifestaban esta última opinión, oímos dar fundadas razones al señor Héctor Hiriat, que sin pertenecer al directorio y en su calidad de socio pareció representar en la sesión de ayer la opinión de la gran mayoría de los socios, en el inmoral de que se privara a la asamblea general de socios del conocimiento de un asunto que viene a afectarla tan hondamente. Recalcó el señor Hiriat la razón que no es el directorio el llamado a ocuparse de las medidas que caben adoptarse para los culpables, ya que ese directorio fué el que designó a la Comisión de Fiestas y el que la formó con sus propios nombres.

En el curso del debate hicieron uso de la palabra los señores Rafa Ibarra Loring, Sergio Amunátegu Manuel Fredes, Poblete y vario otros, poniéndose término a él co la votación en que se iba a decidi si para el caso se celebrará sesió secreta de directorio o no. La r sión secreta en la forma antedich fué aprobada por 8 votos contra y seis abstenciones; estas últ mas corresponden a algunos d los miembros de la Comisión de Fie tas, que son a la vez directores.

El señor Olivio Ahumada, miem bro de la comisión investigadora, manifestó partidario de la sesión s creta, porque cree que "la comisió sola no puede echarse encima la re ponsabilidad de las actuaciones e que interviene."

Internado Barros Arana

HAY ACUERDO EN EL GOBIERDO PARA NOMBRAR EN PROPIEDAD VICE-RECTOR DEL ESTABLECIMIENTO AL PROFESOR DON LUIS A. GAJARDO INFANTE

EL SEÑOR GAJARDO

Con motivo del fallecimiento del antiguo vice-Rector del Internado Barros Arana, don Alfredo Campaña, se nombró en carácter de suplente al profesor del establecimiento, don Luis A. Gajardo Infante, que desempeña el cargo desde que el titular comenzó a usar de permiso.

Según nos informaron ayer algunos jefes de las reparticiones gubernativas correspondientes, hay acuerdo para designar en propiedad para el cargo, al señor Gajardo Infante, que ha sido en conformidad con la ley, propuesto por el Rector del establecimiento.

El decreto de nombramiento espera para su tramitación, que la Comisión Reorganizadora de los Servicios Públicos, declare necesario proveer el puesto vacante.

El señor Gajardo es un antiguo y distinguido profesor de Estado en la Asignatura de Historia y Geografía. Se tituló en 1907, siendo alumno sobresaliente del doctor Steffens. Es Director propietario del Instituto Moderno. Examinador universitario, profesor en la Escuela Militar, Liceo Rosario Orrego, N.o 25, e Internado Barros Arana. Actual vice-Rector, suplente, del establecimiento.

Nuevo profesional

DON ALFREDO LETELIER F.

Después de un brillante examen en la Corte Suprema, recibió ayer su título de abogado el señor don Alfredo Letelier Fuenzalida.

La memoria presentada por el señor Letelier versó sobre el arrendamiento de cosas y especialmente del desahucio ante el Código Civil chileno.

Exámenes de Instrucción Secundaria

PRINCIPIARAN EL 10 DE DICIEMBRE Y TERMINARAN EL 14 DE ENERO

El Consejo de Instrucción Pública, en sesión del 5 de Noviembre, acordó que en el presente año escolar, los exámenes de instrucción, tanto para los colegios dependientes de la corporación como para los que rindan sus pruebas ante comisiones que ella misma designe, no podrán comenzar antes del 10 de Diciembre.

Igualmente, resolvió solicitar la autorización del Gobierno para prorrogar, también, por esta vez, el período de bachillerato de humanidades, de modo que el último examen se reciba el 14 de Enero en vez del 9, como se establece en el Reglamento aprobado por Decreto Supremo del 29 de Enero de 1920.

El objeto de estas prórrogas ha sido recuperar, siquiera en parte, el tiempo perdido para los estudios por la suspensión de clases que hubo en el invierno por la epidemia de grippe.

El Gobierno, atendiendo a lo aprobado por el Consejo, ha dictado el siguiente decreto:

Los exámenes de instrucción principiarán en el año escolar en curso, el 10 de Diciembre próximo, y el período de exámenes de bachillerato en humanidades, del mismo año escolar, terminará el 14 de Enero siguiente."

Comité Unido del Profesorado Primario

LA ULTIMA SESION

El Miércoles 21 celebró sesión este Comité.

A causa de lo numerosa, se omitió la lectura de la correspondencia llegada de todo el país, la que se distribuyó inmediatamente entre los miembros del Comité para su despacho más exacto y rápido. En su defecto, se dió a conocer en general el alcance de las peticiones, reclamos y adhesiones recibidas.

Se dió cuenta, además, de las actividades del Comité relacionadas con el pago de las diferencias al Profesorado, atendidos sus dos aspectos: el planteado por la insuficiencia de fondos consultados y el que se refiera al retardo en el despacho de los reclamos por errores u omisiones en las nóminas de clasificación.

El tesorero dió cuenta del movimiento de fondos.

En la orden del día se estudiaron interesantes cuestiones relacionadas con varias solicitudes de jubilados, de aspirantes examinados, kindergarterinas y graduadas en el Medio Internado Normal, estas últimas ingresadas al servicio después de la ley.

Se acordó, por unanimidad, dar a Profesorado las siguientes informaciones.

1.o Todo reclamo que llega al Comité es estudiado por él, y una vez comprobado su fundamento, se presenta directamente a la oficina correspondiente con la certeza de que será atendido y resuelto como se pide. El tiempo que en esto se invierte asegura el éxito. Por este motivo no ha sido desechado todavía uno sólo de los reclamos que el Comité ha patrocinado.

2.o El contacto que se mantiene con las autoridades correspondientes permite al Comité disponer de informaciones exactas y completas, y conocer en toda su amplitud el desarrollo de los acontecimientos y evitar muchos tropiezos en las gestiones pendientes sobre clasificación y que no siempre es dado publicar.

3.o El Comité pide excusas a todos aquellos compañeros cuyas solicitudes no ha podido patrocinar por no estar conformes con la doctrina consagrada por el triunfo.

4.o Ahora, como siempre el Comité prestigia sus informaciones, ciñéndose estrictamente a la verdad y laborando pacientemente en el reconocimiento de los derechos del Profesorado en general.

5.o El Comité Unido reitera sus agradecimientos a los compañeros de Santiago y de diversas partes del país que ya han cubierto su erogación de 1|5 de su diferencia mensual por una vez, en obsequio de las ideas expresadas en el manifiesto publicado. Y se felicita de que dichas ideas se abran camino porque no sólo son de estricta justicia y beneficiosas al gremio entero sino que carecen en absoluto de lucro o de interés personal.

6.o Se reitera que las direcciones oficiales del Comité son: Casilla 7578 y la de la Tesorería, Basoañán Guerrero 908.

En el Liceo de Aplicación de Niñas

UNA LUCIDA REVISTA DE GIMNASIA

El Sábado se llevó a cabo en el local del gimnasio del Liceo de Aplicación de Hombres la revista final de gimnasia de las alumnas que constituyen los diversos cursos. Presentaron los cursos las señoritas Molina y Caviedes, ambas profesoras del establecimiento.

Las educandas demostraron en los diversos y difíciles ejercicios que contenía el programa un dominio absoluto en su ejecución, que merecieron los más justos aplausos de sus directores y de la numerosa concurrencia que llenaba el local.

También se presentaron varios grupos de distinguidas alumnas en algunos bailes clásicos que por su elegante presentación y la destreza con que lo hicieron se le tributaron justamente los más nutridos aplausos. Entre éstos mencionaremos un grupo compuesto por las señoritas Olga de la Vega, Milena Tapia y Victoria Alarcón, vestidas en traje de la época ejecutaron con exquisita gracia el baile Luis XV, llamando especialmente la atención la forma cómo interpretaron su rol.

Terminados los ejercicios, ambas profesoras del ramo, después de una corta alocución dirigida a las alumnas, respecto a la importancia que tiene la gimnasia, elogiando a las que perseveraron en ella, se procedió a la repartición de premios a las alumnas que más se habían distinguido durante el año.

La concurrencia se retiró gratamente impresionada por el espléndido resultado de la revista.

Mañana se inauguran los Roperos Escolares

ASISTIRAN LOS MINISTROS DE ESTADO Y EL CUERPO DIPLOMATICO

Por razones involuntarias de última hora se suspendió la inauguración de los Roperos Escolares que debía tener lugar ayer. Este acto se efectuará mañana Miércoles, a las 11 A. M., en el local de la Escuela Normal N.o 1, José Abelardo Núñez, que está ubicada en Avenida Latorre 3738.

Acudirán todas las escuelas adheridas a la Liga Protectora de Estudiantes Primarios y el presidente de esta institución, don Enrique Burgos Varas, pronunciará el discurso inaugural. Contestará, agradeciendo la obra de la Liga, el conocido educacionista don Maximiliano Salas Marchant.

Tomarán parte en esta fiesta más de 150 escuelas; acudirán senadores y diputados, el Cuerpo Diplomático, Ministros de Estado, etc., etc.

Manifestación a don Ricardo Montaner Bello

El Domingo ppdo. tuvo lugar en el Estadio El Llano, el almuerzo que el profesorado de la Escuela de Derecho ofrecía al distinguido profesor de Derecho Internacional, don Ricardo Montaner Bello, recientemente nombrado Secretario General de la Universidad.

El espléndido local de los Campos de Sport de las Cajas de Ahorros, galantemente ofrecido por su Director don Luis Barros Borgoño, se vió con este motivo visitado por distinguidas personalidades.

Ofreció la manifestación el Decano de la Facultad de Leyes don Ruperto Bahamonde y contestó el festejado en un hermoso discurso. A continuación el señor Decano de Leyes ofreció la palabra al señor Hernán Echeverría Cazotte que en una brillante improvisación hizo resaltar los méritos del festejado.

Damos a continuación la lista de los asistentes:

Ministro de Instrucción señor Alcibiades Roldán, Ministro de Industria señor Francisco Cardones; Rector de la Universidad, doctor don Gregorio Amunátegui; Consejeros de Instrucción, señores Juan N. Espejo y Tomás Ramírez Frías, Decano de la Facultad de Humanidades don Luis Barros Borgoño; Decano de la Facultad de Leyes don Ruperto Bahamonde, Decano de la Facultad de Medicina, doctor don Roberto Aguirre Luco; distinguido catedrático español don Américo Castro; Director de la Escuela de Ingeniería don Gustavo Lira; Director de la Escuela de Medicina doctor don Edmundo Jaramillo; Pro-Rector de la Universidad, don Carlos R. Mondaca, Secretario de la Facultad de Humanidades, don Gabriel Amunátegui; secretario de la Facultad de Medicina doctor don Carlos Charlín; Profesores de la Escuela de Derecho, señores: Ruperto Alamos, Arturo Alessandri R., Fernando Alessandri R., Ferrnando Aldunate Errázuriz, Rafael Correa, Guillermo Correa, Héctor Claro Salas, Oscar Dávila Izquierdo, Rafael Díaz Lira, Hernán Echeverría Cazotte, Carlos Estévez Gazmuri, Roberto Espinoza, J. Guillermo Guerra, Juan Antonio Iribarren, Samuel A. Lillo, Ricardo Montaner Bello, Daniel Martner, Juan Esteban Montero, Manuel Antonio Maira, Evaristo Molina, Maisés Poblete Troncoso, Alejandro Parra M., Raimundo del Río Castillo, Alfredo Santa María, Leopoldo Urrutia y Francisco Noguera y los señores Alejandro Valdés Riesco, Humberto Trucco, Carlos Dávila y Luis A. Vivanco.

Se adhirieron a la manifestación excusaron sus inasistencias, los señores Pedro Aguirre Cerda, Antonio Leiío, Ricardo Cabieses, Javier Gandarillas, Robinson Hermansen, Rafael Lira Infante, Julio Lagarrigue, Guillermo Subercaseaux, Alejandro Baeza, Carlos Fernández Peña y Claudio Matte.

Visitadores auxiliares y provinciales

Se ha declarado por Decreto Supremo que los visitadores que a la fecha de la vigencia de la Ley de Educación Primaria Obligatoria desempeñaban sus cargos en calidad de "auxiliares", deberán ser considerados como "provinciales", para los efectos de sus sueldos a contar desde el 15 de Marzo último.

Igual cosa se ha resuelto con respecto a los que hubiesen sido examinados con anterioridad a la misma ley para el empleo de visitador y que hubiesen obtenido nombramiento de auxiliar con posterioridad a ella o la obtuvieren en adelante, gozarán también de la renta asignada a los "provinciales".

Lo anterior afecta a los siguientes visitadores:

Julio E. Ranest, (Quillota).

Domingo Pinto Durán, (La Victoria).

Delfín Reynaldo Trujillo, (Melipilla).

Manuel P. Muñoz Castro, (Caupolicán).

Rogelio Ponce Cerda, (Constitución).

Rosendo Navarro Jiménez, (Bulnes).

José Andrade, (Mariluán).

Pedro A. Baeza Cruzat, (Villarrica).

Benjamín Fontecilla, (Ovalle).

Luis A. Rodríguez, (Cachapoal).

Gregorio Novoa Otárola, (Rere).

Carlos Beas Salazar, (Coelemu y Lautaro).

Agustín Muñoz Bustos (Parral y Loncomilla).

Escuela de Medicina

Se ha nombrado profesor de Clínica Médica de la Escuela de Medicina, en carácter de interino, a don Ernesto Prado Tagle.

El doctor Prado Tagle reemplazará al doctor Daniel García Guerrero.

Normal de Niñas N.o 2

Médico de la Escuela Normal de Niñas N.o 2 de Santiago, se ha nombrado a don Mariano Bahamonde Ruiz.

Museo Nacional

Se ha nombrado a don Carlos E. Porter jefe de la Sección de Entomología del Museo Nacional, vacante por promoción de la persona que lo servía.

A Europa

Se ha comisionado al profesor de Oto-rinolaringología de la Escuela de Medicina don Alejandro del Río, para que haga en Europa estudios sobre cuestiones de su especialidad.

También se ha comisionado a don Carlos Lavín para que estudie allá el Folklore musical y la difusión popular del arte.

PROFESORES INCORPORADOS AL SERVICIO DESPUES DE LA LEY 3654. — El Miércoles a las 6.30 P. M., se reunirán en Rosas 1022, los profesores incorporados y reincorporados, después de la vigencia de la ley 3654, para imponerse del estado en tramitación en que se encuentran las nóminas que los clasifica.

Igualmente, se tomarán algunos acuerdos tendientes a agitar la aprobación y financiamiento de estas lis-

Asociación General de Profesores de Chile

AGRUPACION SANTIAGO

En sesión de directorio, celebrada el Sábado último, se proclamó a los siguientes delegados que fueron elegidos para representarlos en la Convención Provincial que se efectuará el 1.o y 2 del próximo Diciembre:

Víctor Troncoso, Hipólito Gatica, Santiago Vallejos, Victoria Muñoz, J. de la C. Soza, Luis Quintanilla, Andrés Aguayo, Ramón Jerez, César Godoy, Miguel Ruz, Oscar Parada, Adelino Barahona, Quiterio Chávez, Francisco J. Urrutia, Enrique Huerta, Luis A. González, Luis A. Gómez, Julia Vargas, Isabel García, Luis Ortúzar, Humberto Calvo y Manuel Astudillo.

Se nos pide citar a los nombrados para citar hoy a las 5 P. M. en el Hogar Social.

Normalistas graduados antes de la ley N.o 3654

Se han aprobado por el Gobierno las nóminas que contienen la clasificación de los normalistas graduados por el Estado antes de la vigencia de la Ley de Educación Primaria Obligatoria, y que se han incorporado al servicio con posterioridad a esa fecha.

Se les ha clasificado en 1.a clase, lista N.o 1.

ASOCIACION GENERAL DE PROFESORES DE CHILE. — El Jueves, a las 5 P. M., sesionará la Junta Ejecutiva extraordinariamente, con el objeto de resolver importantes asuntos relacionados con la aprobación de las nóminas de los profesores incorporados y reincorporados, que se encuentran detenidas por haberse agotado el ítem de los seis millones de pesos.

Se tomarán otros acuerdos respecto a la Convención General de Diciembre próximo.

DIRECTORES DE ESCUELAS DE 2.a CLASE. — Para mañana a las 4.30 P. M., se ha citado a los directores de escuelas de segunda clase, en Rosas 1022, a fin de cambiar ideas sobre el proyecto de mejoramiento económico que impulsarán los directores, visitadores, profesores de las anexas y escuelas normales.

CRONICA POLICIAL

ALIRO LUCERO DA DE BALAZOS A UNA JOVEN Y EN SEGUIDA SE SUICIDA

EL HECHO OCURRE EN LA CALLE DE EUCALIPTUS N.o 601, DE LA COMUNA DE ÑUÑOA

LA VICTIMA ES CONDUCIDA A LA ASISTENCIA PUBLICA, Y EL CADAVER DE LUCERO A LA MORGUE

El juez del Crimen de Turno, señor Villagra, se constituye en el lugar de los sucesos

Ayer en la tarde, el tranquilo vecindario de la calle de Eucaliptus, de la comuna de Ñuñoa, sintió turbada su acostumbrada tranquilidad, con el ruido de tres fuertes detonaciones de armas de fuego.

Los disparos se habían hecho en el interior de la casa signada con el número 601, donde vivía la joven Corina Valenzuela, de 20 años de edad, en compañía de su abuelita, Ninfa González.

CORINA VALENZUELA

Al ruido de los disparos, un numeroso gentío se agrupó en los alrededores de la casa, con el objeto de averiguar qué era lo que allí había ocurrido.

Y por desgracia, en el interior de aquella modesta vivienda se había verificado un terrible drama pasional, que causó la muerte del protagonista y mantiene gravemente herida a la víctima.

UNA AMISTAD NUEVA

Como decimos, la joven Corina vivía en la casa signada con el número 601 de la calle de Eucaliptus, en compañía de su abuelita.

Corina es una joven que cuenta sus 20 años más o menos y de bella presencia. Su buen carácter y su agraciado rostro le permitieron conquistarse sinceras simpatías entre sus relaciones.

Hace como un mes recibió en su casa la visita de Aliro Lucero Lizama, muchacho de 21 años, quien parecía profundamente enamorado de la joven.

En el trascurso del mes la visitó sólo cuatro veces; pero parece que por cortedad de genio, vergüenza u otra causa, no precisó el verdadero objeto de sus visitas.

¿QUIEN ERA ALIRO LUCERO?

Lucero vivía en calle de Washington 1321, con una tía llamada Lucrecia Lucero de Aguirre.

Trabajaba en una carrocería situada en Seminario 681, de propiedad de Eneas Ravanello, y que se hallaba cerca de la casa donde residía la joven Corina.

Parece que esta vecindad fué la que le permitió conocer a la bella muchacha, por la que debía sentir más tarde una pasión intensa.

Según la señora Lucrecia, su sobrino era de un carácter raro y demasiado nervioso, por lo que no le dejaba en el interior de sus bolsillos ni una pequeña cortaplumas.

Por esta causa se extraña profundamente de que hubiese adquirido un revólver para llevar a cabo sus terribles propósitos.

LA TRAGEDIA

Ayer, como a las tres de la tarde, llegaba a casa de Corina el joven Aliro, quien era invitado a pasar al interior.

La joven se encontraba en compañía de su abuelita, en la cocina, y ambas entregadas a los trabajos casa.

Aliro tomó asiento en un piso de madera, y se puso a leer un diario.

En seguida llamó a Corina, la que se acercó sin imaginarse los propósitos que guardaba su nuevo amigo.

Cuando estuvo cerca, Aliro sacó un revólver y disparó sobre la muchacha hiriéndola en la garganta. Hizo un nuevo disparo, el que dió en la muñeca de la joven, incrustándose en el pecho.

Después volvió el arma sobre sí, disparándose un balazo en la sien derecha, causándose la muerte en el acto.

Estos eran los tres disparos que sintió el vecindario y que alarmó a los tranquilos habitantes de la calle Eucaliptus.

INTERVIENE LA JUSTICIA

Tan pronto como ocurrieron los sucesos, se dió aviso a la policía, la que se hizo presente en el acto, a fin de iniciar las investigaciones.

Por su parte, la Sección de Seguridad encargó que se trasladara al lugar el ayudante don Agustí Aubele y el agente don Luis Villagra.

La joven, que había quedado herida gravemente, fué remitida a la Asistencia Pública, donde se le hicieron las primeras curaciones.

Se dió en seguida aviso al Juez del Crimen de turno, señor Villagra, quien dió orden de que el cadáver fuera trasladado a la Morgue.

El señor Villagra tomó en el terreno mismo las primeras declaraciones y ordenó las diligencias que debían practicarse.

Hoy se remitirá al Juzgado el parte respectivo, dando cuenta de los hechos que relatamos y que han causado profunda impresión en el tranquilo barrio de la calle de Eucaliptus.

EL ARMA HOMICIDA

En la inspección que se hizo al lugar del suceso por el Juez del Crimen y por la policía, se encontró un revólver del 7 con dos balas y tres vainillas, y que fué el que sirvió al protagonista para cometer el crimen.

En uno de los bolsillos de Aliro se encontraron doce balas y algunos papeles de poca importancia.

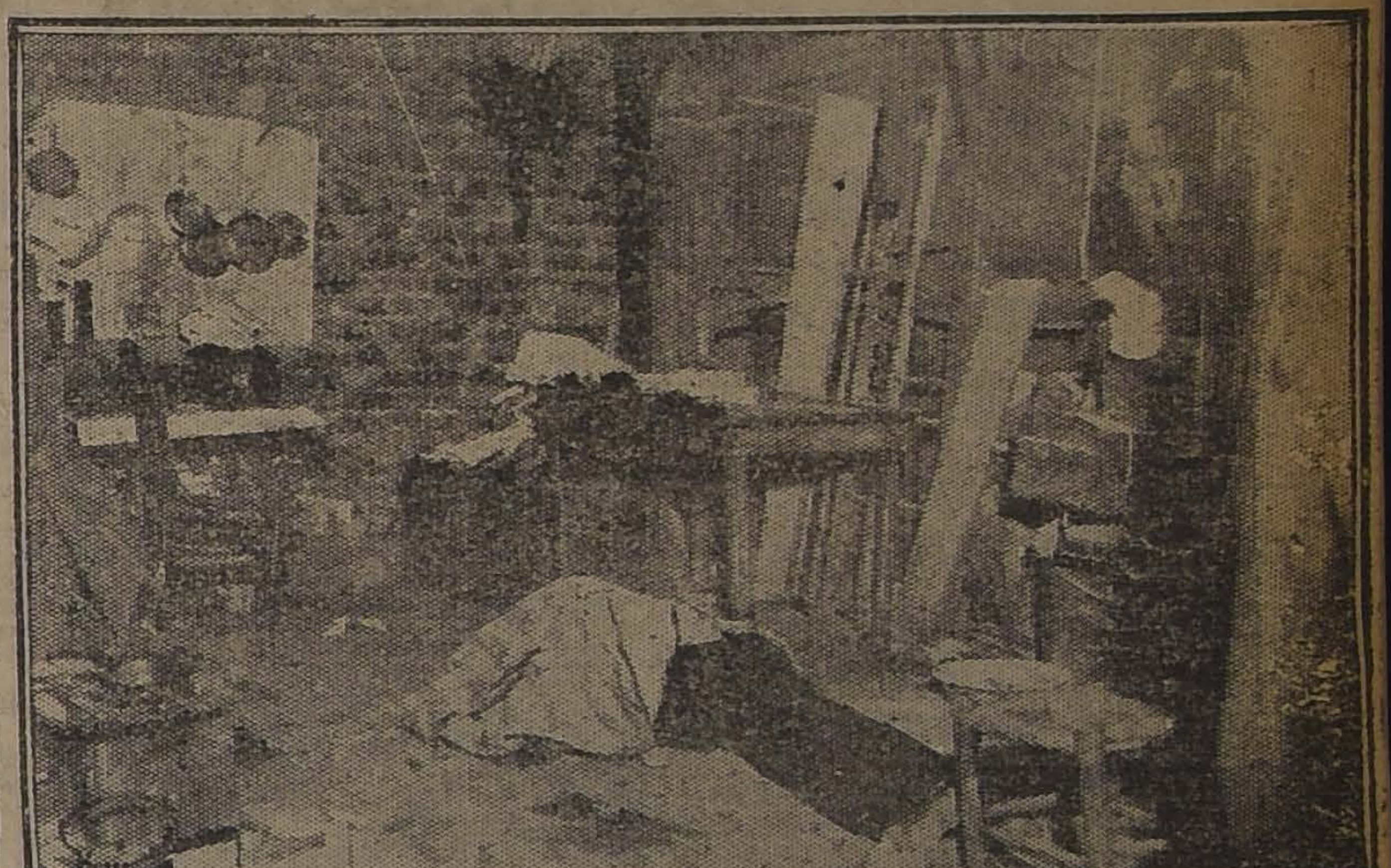

ALIRO LUCERO LIZAMA, EL VIC TIMARIO, EN EL LUGAR DE LA T

CURIOSOS FRENTE A LA CASA DONDE OCURRIO EL CRIMEN RAGEDIA

EL DOBLE CRIMEN DE LAS HORNILLAS

INGRESA A LA CARCEL EL HECHOR, ALBERTO FLORES DEL CAMPO

Se ordena efectuar nuevas investigaciones y practicar la autopsia del cadáver de Rita

En nuestra edición del Domingo anticipamos la noticia del doble crimen ocurrido en un conventillo de la calle de Vivaceta N.o 50.

Como a las 9 de la noche del Sábado último, dos individuos llamados Alberto González Alarcón y Juan Guzmán, fueron aprehendidos por los carabineros adantonados en el retén de Las Hornillas a petición de Gumercindo Córdova, del mismo conventillo, quien los acusaba de violación de domicilio y de destrozos causados en una puerta.

En ese conventillo estaba también Alberto Flores del Campo, el que hacía vida marital con Rita Sepúlveda, quien al tener noticias de que González y Guzmán se encontraban detenidos, se dirigió al Retén de Carabineros con el objeto de interceder en su favor y solicitar la libertad de ambos.

El jefe del Retén no accedió al pedido de Flores y éste culpando de la detención de sus amigos a Córdova, se dirigió a casa de éste con el firme propósito de provocarlo.

Hizo esfuerzos por abrir la puerta de la pieza de Córdova y como no pudiera lograrlo, hizo un disparo hacia el interior hiriendo gravemente a un joven llamado Carlos Rodríguez Arce.

Al disparo que hizo Flores acudió presurosa Rita Sepúlveda, la que trató de calmar a Flores, rogándole que regresara a su casa y no disparara más.

En esos mismos momentos se oye un segundo disparo y la desgraciada Rita cae pesadamente al suelo. La mujer se encontraba en un estado avanzado de embarazo.

Los carabineros tan pronto se impusieron de estos desgraciados acontecimientos detuvieron al culpable y dieron cuenta inmediatamente al Juez de Renca señor Pablo Soto.

Este juez inició inmediatamente el sumario y tomó las primeras declaraciones del caso.

Mientras tanto, los carabineros remitían a la Asistencia Pública al herido cuyo estado ayer era bastante grave.

El cadáver de Rita, fué trasladado a la Morgue.

Después de ser interrogado el hechor por el juez de subdelegación de Renca, este funcionario lo remitió ayer en la mañana a disposición del juez señor Villagra que se encuentra actualmente de turno.

El señor Villagra tomó conocimiento de los antecedentes de este doble crimen, procedió a interrogar al hechor.

Poco después lo hacía ingresar a la Cárcel Pública estrictamente incomunicado.

Además se ofició para que se le practicara la autopsia al cadáver de Rita y se ordenó a la Sección de Seguridad que iniciara nuevas investigaciones acerca de las causas de este crimen.

Alberto Flores del Campo es un individuo de 53 años, casado, que se encontraba separado de su mujer y hacía vida marital con la última.

La esposa legítima de Flores se presentó ayer al Juzgado del Crimen profunda impresión en el vecindario y se comenta de diversas maneras.

EL INCENDIO DE LA CAMELIA INGRESA A LA CARCEL MIGUEL MIQUEL

En nuestra edición de ayer dimos cuenta del incendio ocurrido en la Paquetería "La Camelia", de propiedad de Miguel Miquel, ubicado en el Portal Mac-Clure N.o 439.

La paquetería se quemó totalmente a pesar del esfuerzo de los bomberos.

La 1.a Comisaría notificó al dueño del negocio incendiado para que se presentara al Juzgado del Crimen.

En cumplimiento de esta citación, Miquel se presentó ayer al Juzgado.

El juez señor Villagra interrogó detenidamente a Miquel, sobre el origen del incendio de su paquetería, ordenando a la instrucción del sumario correspondiente.

Terminada la declaración prestada por Miquel, éste ingresó a la Cárcel, de orden del juez señor Villagra.

El detenido se halla estrictamente incomunicado.

Las Obleas Lapponi

proporcionan a los pacientes de insomnio sueños tranquilos y reparadores.

DEFUNCION

Sociedad Española de Socorros Mutuos

Habiendo fallecido la socia señora

Ana Villalta de Ramis

Rogamos a los socios de esta institución, se sirvan asistir a sus funerales, que se efectuarán hoy Martes 27, a las 4 1|2 P. M. El cortejo saldrá de la Parroquia de San Isidro.

La Comisión de Funerales y Mausoleo

DEFUNCION

Habiendo fallecido la señora

Ana Villalta de Ramis

Rogamos a los que fueron sus amigos se sirvan acompañar sus restos al Cementerio General, hoy Martes 27, a las 4 1|2 P. M. El cortejo partirá de la Parroquia de San Isidro.

LA FAMILIA.

LAS ESTAFAS DE LA ISLA DE MAIPO

EL JUEZ SEÑOR RONDANELLI EFECTUA AYER TRES IMPORTANTES DILIGENCIAS FUERA DEL TRIBUNAL

Ayer en la mañana, el juez señor Rondanelli, siguió ocupándose del sumario que instruye sobre las suplantaciones que ha denunciado la señora Concepción Rodríguez Garzo y de que dice haber sido víctima.

La defensa de uno de los detenidos ha expuesto que ésta recibió en préstamo de una acaudalada señora domiciliada en Providencia, la elevada suma de dinero con que aparece comprando las propiedades de la señora Concepción.

A fin de poder dejar establecido la efectividad de esta afirmación, el juez se constituyó ayer a mediodía en la comuna de Providencia, en

El juez señor Rondanelli conferenció largamente con esta señora y en seguida se dirigió al Banco Alemán Transatlántico.

En esta institución bancaria, el juez conferenció con dos jefes.

Terminadas estas diligencias, el señor Rondanelli regresaba al Tribunal cerca de las 3 de la tarde.

En estos mismos momentos el juez señor Rondanelli pasaba a la Cárcel, donde interrogaba nuevamente a los detenidos.

En la mañana había declarado reo a Tulio Guevara, quien ya había cumplido los días de detención provisoria de que habla la ley.

Las diligencias practicadas ayer por el juez sumariante, son estima-

A SESION DE AYER DE LA MUNICIPALIDAD

ROBADO EN PARTICULAR EL PRESUPUESTO PARA 1924, SE ENTRO A LA VOTACION DE LAS INDICACIONES DE ALGUNOS REGIDORES

oco antes de las 6 de la tarde ayer se llevó a efecto la sesión aordinaria de la Municipalidad Santiago para ocuparse de la usión particular del presupues- para 1924.

residió la sesión el Primer Alle señor Ugarte y asistieron señores Ramírez, Ugalde, Oso- Manríquez, Cariola, Martínez, le, Silva Espic, Quiroga, Retaes y Escanilla.

Se aprobó también en particular el presupuesto, entrándose en seguida por orden de partidas a la discusión de diversas indicaciones de los señores regidores, llegando hasta la partida tercera, ítem tercero, y quedando pendiente la discusión para la próxima sesión.

Entre las indicaciones de mayor importancia aprobadas, debe citarse una por la cual la Secretaría de la Municipalidad quedó dividida en dos ramas distintas: la Secretaría de la Alcaldía y la Secretaría Municipal, constituyendo cada una de estas ramas un cargo con asignación particular.

A indicación del regidor señor Ugalde, se aprobó una subvención de noventa mil pesos para el concesionario del Teatro Municipal.

A fin de seguir estudiando otras indicaciones, la Municipalidad se reunirá nuevamente en la tarde de hoy.

LA POBLACION "EL CARMELO"

SA POR UNA AFLICTIVA SITUACION CON MOTIVO DE LA EXPLOSION DEL POLVORIN DE LA FABRICA DE CARTUCHOS

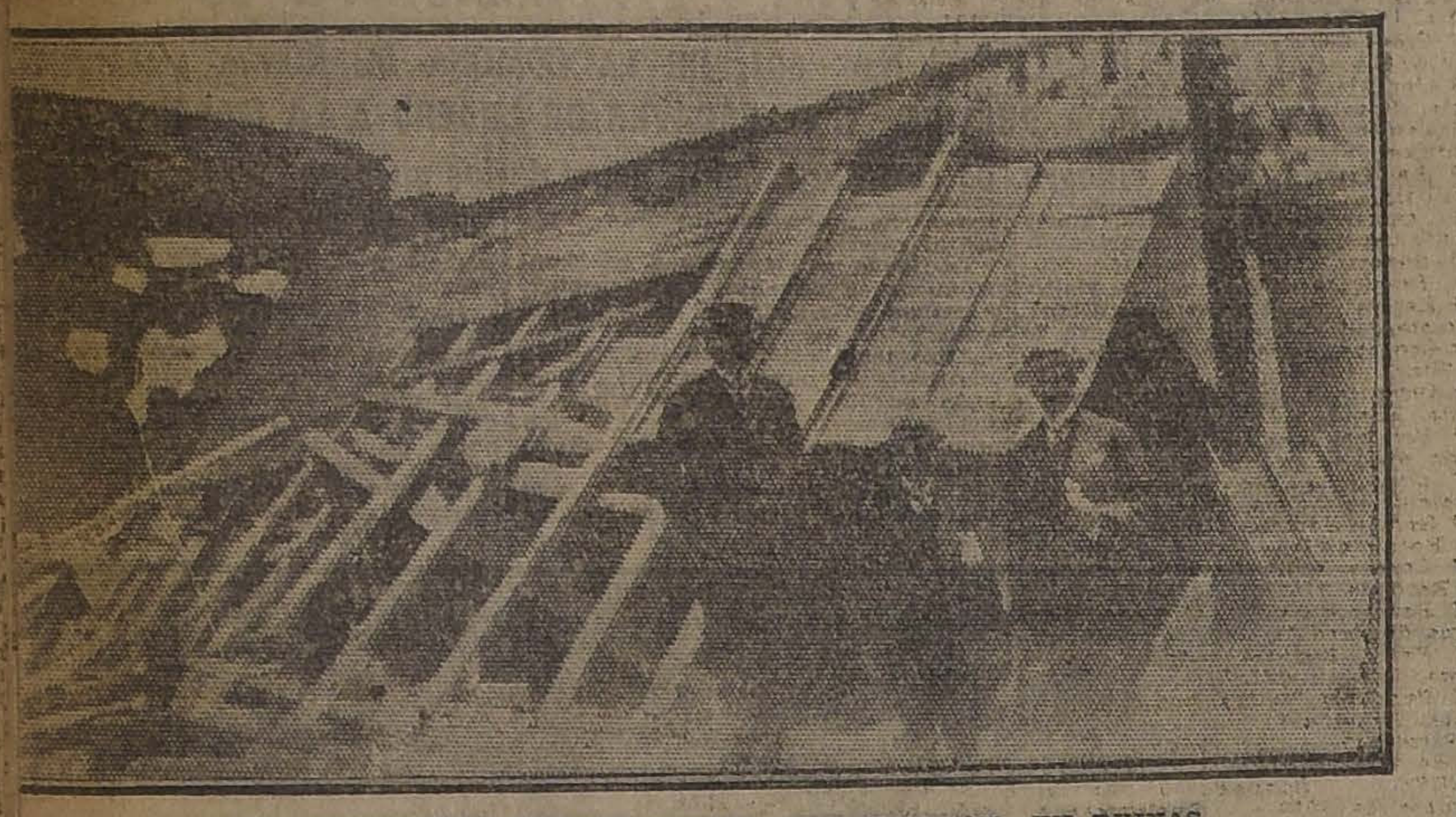

EL INTENDENTE FRENTE A UNA CONSTRUCCION EN RUINAS

MO ESTE EDIFICIO HAN QUEDADO CASI TODOS LOS DE LA POBLACION EL CARMELO

yer a las 11 de la mañana hizo visita a dicha Población el se- Intendente de la Provincia en pañía de una comisión de veci- y regidores de la Comuna de San uel para imponerse de la magud de los perjuicios que ha reido la población.

e pudo constatar que los perjui- son de gran consideración, más nenos ochenta casas, con una pér- a que se calcula en 150 mil pe- más o menos.

Parte de esta población ha queio en ruinas.

Lo más lamentable es que los dueños de las casas destruídas son familias sin recursos, y esperan del Gobierno y de la iniciativa particular, la ayuda para la reconstrucción de sus habitaciones.

El señor Intendente manifestó la mejor voluntad para poner todo su concurso en tratar de aliviar la situación tan precaria en que se encuentra dicha población.

EN SAN MIGUEL

Ayer el señor Intendente de Santiago, don Alberto Mackenna Subercaseaux, acompañado del Primer Alcalde y varios vecinos, practicó una visita ocular a fin de imponerse de los perjuicios producidos.

La Comisión nombrada por la Intendencia, compuesta del Primer Alcalde, don Manuel A. Soto Aguilar, y de los señores Horacio Valdés O., J. Alberto Sánchez y Santiago Vicuña Subercaseaux, ha sido citada a la Intendencia para hoy Martes, a las 6 P. M., a una reunión con el señor Intendente de la Provincia a fin de tratar sobre la manera de procurarse mayores recursos para atender a los damnificados.

EL PROBLEMA GANADERO EN CHILE

SOCIEDAD NACIONAL DE AGRICULTURA PIDE AL PUBLICO QUE FOMENTE LA CONCURRENCIA A LAS EXPOSICIONES, POR MEDIO DE PREMIOS

a Sociedad Nacional de Agricul- a ha dirigido una nota al Minis- de Industria y Obras Públicas, la cual dice que, con motivo del censo que viene experimentando concurrencia del ganado de car- a las exposiciones de animales, creído necesario insistir en que contemple esta situación, que es judicial para el país.

Agrega: "Nuestro país puede pro- cir todo el ganado necesario para abastecimiento.

Anualmente se ha estado impor- do de la República Argentina males por valor de veinte mi- nes de pesos de nuestra moneda. En los seis primeros meses del en curso, la internación ha sido 30,000 cabezas, que pueden esti- se en cerca de veinticuatro mi- nes de pesos.

Esta importación o este tributo ha pagado el país pacientemen- ha llegado en los últimos se- ta años a mil millones de pesos, ún lo afirman los datos estadís- os.

La importación puede evitarse medios de protección y de fo- nto.

Que el país puede producir todo ganado necesario para su abaste- miento, no debe ponerse en duda, se considera que nuestro coefi- nte de animales, por kilómetro adrado, es de 8.7, coeficiente muy bre, comparado con el de cual- ier país agrícola, y que podría varse sin dificultad tres veces, abandonarse otros ramos de la ricultura, ya que en provincias pro- ctoras de cereales, como en Col- agua, por ejemplo, el coeficiente de 25.98; en O'Higgins, 24.29, y Arauco, 24.81.

La nota sigue así:

"La única protección que recibe nuestra ganadería es el impuesto al ganado extranjero; pero esta protección es del todo insuficiente, pues está sujeta a las crisis del país vecino, de tal manera que en el año actual, a pesar del escaso valor de nuestra moneda, que pudo evitar la internación, ella se ha efectuado en proporciones verdaderamente alarmantes, a consecuencia de la crisis argentina.

Recientemente se ha aprobado en el Senado la Ley de Guías de Tránsito, que tendrá también influencia en el adelanto de la ganadería por la seguridad que dará a los agricultores en la propiedad de sus ganados. Pero en la situación actual, cuando vemos que semanalmente se internan miles de cabezas que vienen a competir con los ganados chilenos al amparo de un derecho exiguo que se burla trayendo animales de gran peso o se elude por el contrabando; cuando vemos que decae el interés de nuestros agricultores para dedicarse a las crianzas, el Consejo Directivo cree que debe hacer oír su voz para que, si no por el derecho a que es acreedora nuestra principal industria, al menos por el interés [illegible] del país, se arbitren medidas que vengan a salvar el peligro de que la internación argentina vaya en aumento hasta alejar definitivamente el día en que pueda equilibrarse nuestra producción con las necesidades del consumo.

Los poderes públicos han protegido eficazmente nuestra industria nacional, aún en artículos de tanta o mayor necesidad que la carne, como son el vestuario, las medicinas, etc., y al amparo de esta bien entendida protección, se han visto surgir vigorosamente muchas fábricas, que han desplazado casi por completo del mercado, muchos productos que constituían una apreciable importación.

La nota agrega que, mientras se estudia la solución de este problema, contribuiría eficazmente a este propósito, que el Gobierno fomentara la concurrencia a las exposiciones, principalmente de las razas productoras de carne, por medio de premios que aliviarían los enormes gastos que demanda la concurrencia a estos concursos y que serían un estímulo poderoso por el reconocimiento de parte del Gobierno de la necesidad de fomentar las crianzas de esas razas.

La situación del erario público, angustiada, es una razón más que invocar para que se venga en auxilio de la industria ganadera, pues una protección decidida de ella, seguida de una política económica de rumbos fijos que asegure a los agricultores la estabilidad en sus negocios, traerá como consecuencia, a la vuelta de pocos años, que el país deje de pagar los veinte millones de pesos que anualmente le representa la importación de ganado de la República Argentina".

El Consejo Directivo de la Sociedad solicita del Ministro, consultar en el presupuesto del año entrante la suma de cien mil pesos, destinada a estimular la importación de reproductores y la concurrencia a las exposiciones de las razas de carne y pagar los fletes de la exposición del año venidero.

SOCIEDAD PRO-ESTUDIANTES CHILENOS EN EL EXTRANJERO

Las bases a que deberán someterse aquellas personas que se presenten al concurso abierto por la Sociedad Pro-Estudiantes Chilenos en el Extranjero, para enviar un joven a Estados Unidos, ya sea a estudiar en alguna Universidad o establecimiento industrial, serán las siguientes:

1.o Buenos certificados de honorabilidad y competencia.

2.o Conocimiento del inglés.

3.o Expresar los estudios que haría el postulante en los Estados Unidos.

La Sociedad dará un pasaje hasta Nueva York y cartas de presentación que asegurarán, ya sea una beca en una Universidad de primera clase o un puesto en algún gran establecimiento industrial.

Las personas que se interesen en tomar parte en este concurso deberán llenar una solicitud de admisión que puede solicitarse del prosecretario señor Jorge Luco Cruchaga, en Huérfanos 1310, de 10 a 12 y 2 a 5.

El concurso quedará cerrado el día 10 de Diciembre.

EL MINISTRO EN BOLIVIA

PARTIRA A HACERSE CARGO DE SU PUESTO EN LOS PRIMEROS DIAS DEL MES PROXIMO

En la tarde de ayer, el nuevo Ministro de Chile en Bolivia, don Manuel Barros Castañón, celebró una detenida conferencia con el Canciller, señor Bello Codesido, pasando, después, a conferenciar con el Presidente de la República.

El señor Barros Castañón, partirá a hacerse cargo de su puesto entre el 8 ó el 10 de Diciembre próximos.

CORTE DE APELACIONES

AYER QUEDO FORMADA LA LISTA DE ABOGADOS PARA LA DESIGNACION DE UN MINISTRO DE ESE TRIBUNAL

La Corte Suprema formó ayer la lista de abogados para el nombramiento de un Ministro en la Corte de Apelaciones de Santiago.

Dicha lista quedó integrada de la manera siguiente:

Señores: Alcalde Delfín, Barra Benedicto de la, Bianchi T. Ernesto, Larraín G. Luis, Ríos Juan B., Rodríguez Filidor, Rodríguez Luis Manuel, Rondanelli Alfredo, Santa María Fernando y Silva C. Guillermo.

Interesante contienda de baile

Dentro de poco tendrá lugar en esta capital un gran acontecimiento de baile que, por el campeonato suramericano, han concertado los señores José Naveiro Sánchez y Alberto Flores Vergara, argentino y chileno respectivamente.

A juzgar por el entusiasmo que ha despertado este encuentro internacional, promete obtener un verdadero éxito.

Con motivo de la realización de este torneo, la Casa Artigas, ha obsequiado galantemente un par de zapatillas de baile para ambos campeones.

EL GOBIERNO NO COMPRARA LETRAS EN EL MERCADO

EL FISCO TIENE TODO EL ORO NECESARIO PARA PAGAR PUNTUALMENTE SUS CO PROMISOS EN EUROPA Y EN NORTE AMERICA

Justamente alarmados se encuentran todos los comerciantes del país con la repentina baja de nuestro cambio internacional.

El alza del premio del oro ha constituído durante estos últimos días, el tema obligado de todas las conversaciones en los centros comerciales.

Algunas personas han pretendido atribuir esta persistente baja del cambio internacional y del alza del premio del oro, a los propósitos del Gobierno de adquirir letras en el mercado para la atención de sus compromisos de la deuda en el extranjero.

Sobre este particular, hemos querido averiguar si estos rumores serían verídicos.

En el Ministerio de Hacienda, se nos informó oficialmente en la tarde de ayer que esto no es efectivo, por cuanto el Gobierno dispone de todo el oro necesario para pagar puntualmente los compromisos contraídos en Europa y Norte América, sin necesidad de recurrir a comprar letras en el mercado.

FF. CC. DE PEDEGUA A PETORCA

SE PEDIRAN PROPUESTAS PUBLICAS PARA SU CONSTRUCCION

Por decreto de ayer se ha autorizado a la Dirección de Obras Públicas para la construcción de un ferrocarril de Pedegua a Petorca.

El decreto establece que en las bases de la licitación se dejará establecido que el cumplimiento del contrato por parte del Fisco quedará sujeto a la condición de consultarse fondos con este objeto en los presupuestos correspondientes al tiempo de su vigencia.

LA CONVENCION GONDRA

AYER SE ACORDO SOLICITAR DEL CONGRESO LA APROBACION DE LAS CONVENCIONES SUSCRITAS EN LA V CONFERENCIA PANAMERICANA

Hace algunos días, dimos cuenta que el Embajador del Brasil, el señor Gurgel do Amaral, había celebrado una detenida conferencia con el Presidente de la República y con el Ministro de Relaciones Exteriores, reunión que había aprovechado para dar cuenta que el Gobierno de su país ha sometido a la consideración del Congreso los Tratados y Convenciones suscritos por las 16 naciones que concurrieron a la V Conferencia Panamericana de Santiago.

En esta reunión, el diplomático brasileño dió especial importancia a la Convención Gondra, destinada a evitar o prevenir conflictos entre los países suramericanos, y que estaba llamada a tener una importancia muy grande para los países de este Continente, ya que ella sería una garantía de paz y armonía entre las naciones.

El Ministro de Relaciones, señor Bello Codesido, interpretando los sentimientos de Chile, de contribuir y cooperar en todo momento a la obra de armonía y paz de la América, sentimientos éstos expresados en un sinnúmero de oportunidades, desde el día en que insinuó a la Unión Panamericana, como punto de programa de la Conferencia, el tema XII, dispuso inmediatamente que la Comisión Chilena de la Panamericana se reuniera a la mayor brevedad para estudiar las diversas convenciones y tratados a que ha concurrido Chile.

En la tarde de ayer, se reunió esta Comisión bajo la presidencia del Canciller señor Bello Codesido, y con la asistencia del Ministro de Hacienda señor Subercaseaux y de los señores Luiz Izquierdo, Antonio Huneeus, Alejandro del Río y Anselmo Hevia Riquelme.

Después de imponerse del informe de la Sección Chilena de la Alta Comisión Inter-americana que ha estudiado las Convenciones y tratados sobre "Clasificación uniforme de mercaderías, según la Convención de Bruselas"; "Marcas de Fábricas", "Convención Postal"; y "Convención sobre publicidad y canje de documentos aduaneros", la Comisión acordó que la Cancillería enviara al Congreso Nacional un mensaje solicitando su aprobación para proceder cuánto antes a su ratificación y canje con los Gobiernos americanos.

El Ministro señor Bello Codesido sometió, después, al estudio de la Comisión de la Convención Gondra, a que nos hemos referido anteriormente, y previo los estudios del caso y las explicaciones dadas por el Canciller, se acordó solicitar del Parlamento la aprobación de esta Convención.

El señor Bello Codesido, declaró en el curso de esta sesión que, procediéndose de esta manera creía cooperar al vivo deseo del Brasil de que esta Convención, que tantos buenos frutos se puede esperar de ella sea cuánto antes una realidad en todos los países del Continente americano.

Segundo Salón de la Sociedad Nacional de Bellas Artes

Dentro del Salón de la Sociedad Nacional de Bellas Artes, mañana a las 5 1|2 P. M., se inaugurará la exposición de setenta telas del laureado y prestigioso maestro don Juan Francisco González, presidente honorario de la referida Institución.

Cablegramas sobrantes

De Brooklinn y para Beeche, casilla; de Hechingel, para Cervecía, Schuler; de Pastocolombia, para Demofilo Flores; de Sjohnnb, para Garsonco.

LA DESAPARICION DEL SARGENTO MONTECINOS

Continúa siendo un verdadero punto interrogante el impenetrable misterio que rodea al sargento Vicente Montecinos.

A pesar de todas las investigaciones que se han hecho a este respecto no se ha podido descubrir nada, y en los círculos oficiales se estima que éste haya perecido en el momento de la terrible explosión en la Fábrica de Cartuchos.

Sin embargo, continúan activamente las investigaciones que practica la Sección de Seguridad y el sumario militar a cargo del coronel señor Basilio Maturana.

En estos últimos días han circulado los más extraños rumores respecto de Montecinos, algunos de los cuales lo dan como vivo y fuera de Santiago, y anoche mismo se decía que había sido aprehendido en la ciudad de Osorno.

En la tarde y en la noche hablamos con el jefe de la Sección de Seguridad señor Dinator, quien nos manifestó que todos los rumores que circulaban eran antojadizos.

EL NUNCIO APOSTOLI

VISITARA LAS CIUDADES DEL SUR DEL PAIS

En los primeros días de Diciembre próximo, el Nuncio Apostólico Monseñor Aloisi Masella, acompañado de su Secretario y de otras personas, se dirigirá a Puerto Montt, visitando, en seguida, diversas ciudades del sur del país.

GRAN REMEDIO UNIVERSAL NITRO OZONA

Lowe-Weirsflog, el único comprobado por medio de la radiografía que cura tuberculosis (tisis). Pruebas a la vista. Afamado desde 1887. Cura radicalmente hígado, riñones, estómago, pulmonía, bronquitis, asma, hipertrofia, diabetes, albuminuria, reumatismo, hidropesía, obesidad, raquitismo, epilepsia, apoplegía, anemia, catarro intestinal, disentería, apendicitis, peritonitis, almorranas, fístulas furunculosas, enfermedades piel, sangre, enfermedades secretas. Prodigioso en aneurisma, en enfermedades corazón, cerebro, vista, espina de sal, etc. Viruela, peste, gripe, hemorragia, peste bubónica, tifus, peste y fiebres en general son vencidas a las pocas horas con repetidos lavados intestinales y tomas. Igual tratamiento para demás enfermedades. Catecismo Nitro-Ozona consúltelo todo enfermo, sea cual fuese el mal encontrará el medio seguro de sanar radicalmente. Remítese gratis quien lo pida. Luis Lowe —[illegible] 149.— Teléfono 1830.— Casilla 832.— Droguería Daube, boticas principales.

URODONAL

¿QUIERE TEÑIR EN CASA?

Compre en GATH & CHAVES la incomparable anilina legítima alemana

"HOLSTINA"

DE FAMA MUNDIAL Y LA PREFERIDA PARA TODA CLASE DE TEÑIDOS

No tendrá dificultades y obtendrá un éxito seguro

En nuestro Departamento Farmacia hemos recibido directamente de los fabricantes de Bielefeld, 100,000 paquetes en 30 diferentes colores, preparados especialmente para hacer en forma fácil las mejores transformaciones de colores firmes en toda clase de géneros, vestidos, blusas, batas, medias, etc., etc.

Pídanos las instrucciones que damos en prospectos traducidos del alemán al castellano. Los paquetes tienen también las instrucciones en varios idiomas.

El precio de cada paquete no puede ser más económico ....

$ 1.40 en cualquier color

GATH & CHAVES

Clavos
Grapas
Rejilla
de Alambre

Hecho en nuestras fábricas con los mejores materiales.
Lo ofrecemos directamente al consumidor.

SANTIAGO WEBB Y CO.

CASILLA 1767.— ESTADO 156-170.— TELEF. ING. 3176-3177

MATERIAL IMPERMEABLE ACANALADO
Revart
PARA TECHOS
Avda. MATTA 375

URODONAL

Continúa la Realización
en la
LA MALETERIA
"EL FARO"
de neceseres, maletas, maletines, cajas, sombrereras, carteras para señoras y caballeros, en
ESTADO 74

Los ciudadanos inscritos en los Registros Electorales

Publicaciones que se hacen conforme a las disposiciones de la Ley

Sec. 2.o, Sub. 21.—Comuna 8.a

Señor juez de letras en lo civil: en conformidad a la ley comunicamos a US. que hoy se han inscrito los siguientes ciudadanos en la sección 2.a, subdelegación 21, 8.a Comuna.— Noviembre 21 de 1923.

76 Mesías A atía Nicanor, comerciante, San Diego 1[illegible].
77 Núñez Cerda Alberto, empleado, Olivares 1280.
78 Gutiérrez Muñoz José María, zapatero, Cóndor 1282.
79 Altamirano Pérez José, estudiante, Huemul 1029.
80 Araos Villalón Carlos, La Militar, Nataniel 651.
81 Marín Larraín Jorge, agricultor, Delicias 1256.
82 Varas Pozo Estanislao, comerciante, Coquimbo 1178.
83 Cisterna Cortés Roberto, pintor, Cochrane 666.
84 Ramírez Bustamante Mario, militar, Cochrane 284.
85 Vergara Pérez Arturo, ingeniero C., Delicias 1234.
86 Concha Valdés Humberto, oficial de policía, San Diego 127.
87 Matus Núñez José Tomás, empleado, San Diego 963.
88 Miranda Rodríguez Luis Alberto, comerciante, San Diego 33.
89 Mujica Nieto Luis A., comerciante, Nataniel 31.
90 Figueroa Carvacho David, barnizador, Huemul 856.
91 Loyola Lara Juan Rafael, comerciante, Nataniel 185.
92 Leclerc Recabarren José M., empleado, Eyzaguirre 1262.
93 Parraguez Parraguez Diego, profesor, Nataniel 378.
94 Lillo Gatica Pedro A., comerciante, San Diego 841.
95 Ibarra Loring Eduardo, doctor, Nataniel 6[illegible].
96 Durán Pérez Eusebio, empleado, Nataniel 279.

Eulogio Berguecio B.—R. González G.—Julio Prado.—Luis Bascuñán.

Santiago, veintidós de Noviembre de mil novecientos veintitrés.— Publíquese en el diario "La Nación" de esta ciudad la lista que precede, de la cual se le remitirá copia autorizada con tal objeto.—**R. Fernández B.—D. Arriagada.**

CIUDADANOS INSCRITOS EL 20 DE NOVIEMBRE EN LA 2.a SECCION DE LA SUBDELEGACION N.o 20.

45 González González Pedro Luis, San Diego 136.
46 Bravo Estadra Moreno Francisco, Arturo Prat 148.
47 Rebolledo González Vicente, Coquimbo 1030.
48 Atienza Pedraza Carlos, Delicias 866.
49 Meza Barahona Francisco, Prat 5.
50 Palma Martínez Humberto, Serrano 215.
51 Bianchi Gundián Arturo, Serrano 174.
52 Hidalgo Varela Guillermo, Prat 53.
53 Araya Ochoa Augusto, Serrano 100.
54 Bulnes Durán Gonzalo, Serrano 532.
53 Rossell Arancibia Edelberto, San Francisco 341.
56 Aranda Ovalle Hernán, Serrano 96.
57 Hernández Méndez Luis A., San Francisco 183.
58 Armijo Lazo Delfín, Arturo Prat 287.
59 De la Barra Vivero Arnoldo, Arturo Prat 856.
60 Torán Arteaga Luis, San Diego 286.
62 Macchiavelo Varas Constantino, A. Ovalle 874.
61 Quezada Castro Víctor M., Serrano 443.
64 Fuentes Claveria Delfín, Arturo Prat 1[illegible].
65 Quiroga Fierro Arturo, A. Ovalle 838.
66 Guzmán Maturana Manuel, A. Prat 56.
67 Zúñiga Buston Vicente, Arturo Prat 56.
63 Mandujano Tobar Luis, Prat 618.
68 Gandarillas Díaz Manuel, Serrano 131.
69 Fernández Godoy Gustavo, A. Prat 74.
70 Rivadeneira Correa Nibaldo, Serrano 511.
71 Wirnstin Shvieller Zeilik, Arturo Prat 677.
72 Villegas Alvarado René, Serrano 215.
73 Miño González Manuel M., Coquimbo 1030.
74 Flores Vargas Arturo, Arturo Prat 28.
75 Santander Vega Diego, A. Ovalle 874.
76 Espejo Varas Juan N., A. Prat 75.
77 Alvarez Pineda Eduardo, Arturo Prat 53.
78 Tapia López Manuel, San Francisco 787.— R. González G.— Luis Bascuñán.— Julio Prado.— Santiago, veintidós de Noviembre de mil novecientos veintitrés.

Publíquese en el diario "La Nación" de esta ciudad la lista que precede, de la cual se le remitirá copia autorizada con tal objeto.— R. Fernández.— (Ilegible).

SUBDELEGACION 1.a RURAL LAS CONDES.

1 Moreno Benítez Oscar, agricultor, "Las Condes".
2 Jaña Morales Segundo, agricultor, Mineral.
3 Vásquez Pineda Exequiel, carretelero, Mineral.
4 Pane Vergara Santiago, agricultor Mineral.
5 Hoyos Barahona Enrique, agricultor, Mineral.
6 Peña Núñez Rolando, minero, Mineral.
7 Marín González Silvestre, comerciante, Mineral.
8 Hoyos Barahona Victorio, agricultor, Mineral.
9 Urrutia Iturriaga Alejandro, minero, Mineral.
10 Muñoz Serrano Angel, minero, Mineral.
11 Moreno Núñez Roberto, minero, Mineral.
12 Rodríguez Moreno José, minero, Patico Grande.
13 Martínez Martínez Vicente, agricultor, Mineral.
14 Carmona Becerra Luis, agricultor, Mineral.
15 Cubillos Cubillos Félix, agricultor, Mineral.
16 Moreno Benítez Abel, agricultor, Mineral.
17 Pinto Allende José, agricultor, Patico Grande.
18 Labarca Delfín Manuel, agricultor, Patico Grande.
19 López González Domingo, agricultor, Las Condes.
20 Contreras Cisternas José, gañán, Patico Grande.
21 Ramos Paz Héctor, agricultor, Las Condes.
22 Castillo Unsin Luis, agricultor, Las Condes.
23 Molina Sepúlveda Pedro, leñero, Las Condes.
24 Ramírez Morales Salvador, leñero, Las Condes.
25 Hormazábal Pozo Manuel, carbonero, Las Condes.

Santiago, veintidós de Noviembre de mil novecientos veintitrés.— Publíquese en el diario "La Nación" de esta ciudad la lista que precede, de la cual se le remitirá una copia autorizada con tal objeto.— R. Fernández.— (Ilegible).

SUBDELEGACION 26.a RURAL. — "LAS CONDES"

1 Marín Ahumada Moisés L., agricultor.
2 Flores Muñoz Eloy, comerciante.
3 Videla Riquelme José, agricultor, 6 de Febrero.
4 Carvajal Barros Francisco, albañil, 6 de Febrero.
5 Serey Astorga Miguel, agricultor, 6 de Febrero.
6 Narváez Cubillos Eleodoro, agricultor, 6 de Febrero.

Las Condes, Noviembre 21 de 1923.— Hernández. (Ilegible).—Carlos Peña O.— M. Cifuentes Lobos.— P. Fernández Mira.— R. Montes T.— Roberto Guzmán M.— José Ramón Castro.— Miguel Sandoval. — Hay una firma ilegible.— Al señor Juez Civil de turno, Santiago.

Lista de ciudadanos inscritos en el día de hoy, 17 de Noviembre de 1923, en los Registros Electorales de la Subdelegación 14.a Rural, de la Comuna de Barrancas:

26 Ibarra Celis Justo P., empleado, Lo Prado.
27 Tapia Retamales Jovino, mecánico, Lo Prado.
28 Ibarra Celis Benjamín, rentista, Lo Prado.
29 Jofré Lucero José, albañil, Las Barrancas.
30 Astorga Navarro Wenceslao, carpintero, Las Barrancas.
31 Zamorano Farías Abel, carpintero, Las Barrancas.
32 Contreras Placencio Salvador, agricultor, Las Barrancas.
33 Ramírez Naranjo Eulogio, empleado, Las Barrancas.
34 Ramírez Zamora Manuel, empleado, Las Barrancas.
35 Flores Oyarcel Samuel, comerciante, Las Barrancas.
36 Trincado Palma Ricardo, comerciante, El Resbalón.
37 Ortiz Venegas Julio, mecánico, Las Barrancas.
38 Vargas Bustos Guillermo, mecánico, Las Barrancas.
39 Alvarado Zamorano Aurelio, agricultor, Las Barrancas.
40 Muñoz Valladares Rosendo, agricultor, Las Barrancas.
41 Gallardo González Ernesto, comerciante, El Resbalón.
42 Trincado Jaramillo Gerardo, comerciante, El Resbalón.
43 Díaz Romero Antonio, agricultor, Las Barrancas.
44 Cuffardi Codelia Alfonso, empleado, Lo Prado.
45 Catalán de la Huerta Manuel, empleado, Lo Prado.
Subdelegación Trece (13) Rural:
117 Ortega Cornejo Ernesto, agricultor, La Punta.
118 Peñaloza Vilches Carlos, empleado, El Peral.

Las Barrancas, 17 de Noviembre de 1923.— Ramón Echavarría.— Alb. Celedón, sec.

Las Barrancas, a 17 de Noviembre de 1923.— Enviamos a US., en cumplimiento de la Ley Electoral, la lista de los ciudadanos inscritos en el día de hoy en los Registros Electorales de esta Comuna.— Dios guarde a US.— Ramón Echavarría, Presidente.— Alb. Celedón, secretario.

Al señor Juez Letrado de turno en lo Civil.— Presente.

Santiago, veintidós de Noviembre de mil novecientos veintitrés.— Publíquese en "La Nación" lista acompañada, remitiéndose copia de ella a dicho diario. — R. Fernández. — (Ilegible).

Lista de ciudadanos inscritos en el día de hoy, 15 de Noviembre de 1923, en los registros electorales de la subdelegación 13, rural, de la comuna de Las Barrancas:

86 Ferreira Lagos José M., agricultor, Pudahuel.
87 Poblete Meneses Manuel, agricultor, Lo Aguirre.
88 Román Poblete Manuel, agricultor, Lo Aguirre.
89 Gumerá Moya Carlos, agricultor, Lo Aguirre.
90 Muñoz Díaz Francisco, agricultor, Pudahuel.
91 Silva Espinosa Carlos, agricultor, Pudahuel.
92 Briceño Tapia, Pedro, agricultor, Pudahuel.
93 Ramírez Naranjo Julio, comerciante, Pudahuel.
94 Arraño Suárez Emilio, comerciantes, Pudahuel.
95 Lobos Lobos Juan de Dios, comerciante, Lipangui.
96 Meza Cañas Francisco, agricultor, Pudahuel.
97 Pérez Muñoz Juan, empleado, Lipangui.
98 González Riquelme Bartolo, agricultor, Lipangui.
99 López Abarca Guillermo, agricultor, Lipangui.
100 Riquelme Carrasco Juan, agricultor, Lipangui.
101 Espinosa Silva Agustín, agricultor, Lipangui.
102 Contreras Alarcón Heraclio, albañil, Lipangui.
103 Olave Lazo Antonio, agricultor, Lipangui.
104 Hernández Salinas Cesáreo, agricultor, Lipangui.
105 Loisa Allende José Angel, agricultor, Lipangui.
106 López Garcés Guillermo, agricultor, Lipangui.
107 Villarroel Ahumada Juan, agricultor, Lipangui.
108 Pastene Vásquez Jorge, agricultor, Lipangui.
109 Barahona González Demetrio, empleado, El Noviciado.
110 Moya Céspedes Alfredo, agricultor, El Noviciado.
111 Ortiz Aravena Rómulo, agricultor, El Noviciado.
112 Guerra Estay Benito, empleado, El Noviciado.
113 Ureta Valdivieso Guillermo, empleado, La Punta.
114 Romero Sarmiento Paulino, empleado, La Punta.
115 Godoy Oliva Eliseo, agricultor, La Punta.
116 Poblete Montano Aliro, agricultor, La Punta.
117 Ortega Cornejo Ernesto, agricultor, La Punta.

Las Barrancas, 15 de Noviembre de 1923.—**Ramón Echeverría.—Alb. Celedón O.**, secretario.

Lista de ciudadanos inscritos en el día de hoy, 15 de Noviembre de 1923, en los registros electorales de la subdelegación 14 rural, de la comuna de Las Barrancas:

192 Flores Céspedes Gumecindo, agricultor, Las Barrancas.
193 Chávez Molina Ricardo, comerciante, Las Barrancas.
194 Chávez González Alberto, agricultor, Las Barrancas.
195 López Herrera Juan Domingo, agricultor, Las Barrancas.
196 Pizarro Olivares Gabriel, agricultor, Las Barrancas.
197 Reyes Castillo Juan Antonio, agricultor, Las Barrancas.
198 Zamorano Acevedo Enrique, agricultor, Las Barrancas.
199 Cubillos Jiménez Alfonso, agricultor, Las Barrancas.
200 Alcaíno Vergara Juan Bautista, arreador, Las Barrancas.

SECCION 2.a DE LA SUBDELEGACION 14 RURAL

1 Silva Mena Domingo, agricultor, Las Barrancas.
2 Aros González Zacarías, comerciante, Las Barrancas.
3 Leyton Adasme Enrique, agricultor, El Resbalón.
4 López Fernández Recaredo, comerciante, Las Barrancas.
5 González Rojas José, comerciante, Las Barrancas.
6 Aranda Concha Eloy 2.o, carpintero, Las Barrancas.
7 Cubillos Salvatierra Humberto, agricultor El Resbalón.
8 Naranjo Pérez Julio, albañil, Las Barrancas.
9 Moena López Pedro, carpintero, Las Barrancas.
10 Undurraga Larraín Víctor, agricultor, Lo Prado Arriba.
11 Leiva Muñoz Marco Antonio, talabartero, Las Barrancas.
12 Sandoval Hernández Juan, empleado, Lo Prado Arriba.
13 Miranda Núñez Alejandro, agricultor, Lo Prado Arriba.
14 Albornoz Díaz Justo, agricultor, Lo Prado Arriba.
15 Meza Santibáñez Leonidas, agricultor, Lo Prado Arriba.
16 Muñoz Cerda Francisco, agricultor, Lo Prado Arriba.
17 Mella Pino Ricardo, agricultor, Lo Prado Arriba.
18 Muñoz Cerda Ramón, agricultor, Lo Prado Arriba.
19 Vidal Reyes Juan, mecánico, Lo Prado Arriba.
20 Achurra Castro Pedro León, mecánico, Las Barrancas.
21 Aguilar Gálvez Joaquín, agricultor, Lo Prado Arriba.
22 Rodríguez Espinosa Fidel, agricultor, Lo Prado Arriba.

SECCION 2.a DE LA SUBDELEGACION 14 RURAL

23 Manzano Garrido Luis, herrero, Lo Prado Arriba.
24 Donaire Soto Manuel 2.o, comerciante, Las Barrancas.
25 Donaire Soto Angel, agricultor, Las Barrancas.

Las Barrancas, 15 de Noviembre de 1923.—**Ramón Echeverría.—Alb. Celedón O.**, secretario.

Las Barrancas, a 15 de Noviembre de 1923.—Enviamos a US., en cumplimiento de la ley electoral, la lista de los ciudadanos inscritos en el día de hoy, en los registros electorales de esta comuna. — Dios guarde a US.—**Ramón Echeverría**, presidente. — **Alb. Celedón O.**, secretario.

—Al señor Juez Letrado de turno en lo Civil, presente.

Subdelegación 7.— Sección 1.

178 Abarca Tejada Carlos. Jardinero. Sama 1830.
176 Arancibia Leatham Eduardo. Empleado, Huérfanos 1744.
184 Artaza Huerta Hernán. Empleado. San Pablo 1769.
Abarca Urbina Eliodoro. Empleado. Catedral 1773.
170 Barructo Castro Roberto. Empleado. Mapocho 1750.
174 Bezanilla Jaraquemada José Manuel. Empleado. Riquelme 242.
177 Barros Róbinson Gustavo. Empleado, Moneda 1833.
163 Cruzat Espinoza Ricardo. Corredor. Riquelme 832.
160 Delpiano Valdivieso Francisco. Abogado. Catedral 1944.
169 Errázuriz Quesney Rafael. Empleado. Huérfanos 1977.
182 Echeverría Undurraga Alberto. Martillero. Agustinas 1874.
155 Fernández Fernández Manuel Salustio. Empleado. Catedral 1761.
157 Fuenzalida Navarrete Vicente. Comerciante. Riquelme 138.
179 Farías Vicuña Eduardo. Empleado, Santo Domingo 1879.
189 Flores Campo Abraham. Carp. Brasil 1850.
154 González Ruz Samuel. Empleado. Compañía 1822.
175 González Ríos Arturo. Empleado, San Pablo 1879.
183 Gallardo Madariaga Juan. Sastre. Sama 1654.
167 Herrera Ramírez Carlos. Militar. Santo Domingo 1566.
168 Herrera Ramírez Eleuterio. Militar. Santo Domingo 1566.
156 Jiménez Gálvez Leovino. Empleado. Barroso 734.
164 Marconi Montenegro Juan. Médico. Compañía 1770.
165 Murillo Vildósola Rodolfo. Empleado. Santo Domingo 1764.
190 Miranda Aranda Fidel. Empleado. San Pablo 1940.
152 Olivos Salas Florencio. Taquígrafo. Sama 1824.
173 Olguín Cisternas Luis. Empleado. Riquelme 842.
181 Osorio San Martín Ramón Segundo. Mecánico. Santo Domingo 1889.
153 Pérez Tapia Julio. Profesor. Comp. 1883.
180 Pinto Muñoz Manuel. Músico. Sama 1757.
159 Sepúlveda Lafuente Candelario. Profesor. Riquelme 1022.
185 Salazar Zapata Roberto. Carp. Barroso 370.
187 Soto Ortiz Guillermo. Sastre. Brasil 847.
188 Santibáñez Briceño José. Empleado, Riquelme 1022.
171 Torrealba Vergara Oscar. Mecánico. Riquelme 920.
162 Varas Olea Antonio. Empleado. Santo Domingo 1747.
166 Varas Olea Alfredo. Comerciante. Riquelme 46.
178 Valdivieso Amor Osvaldo. Empleado. Fontecilla 248.
161 Zamudio Cornejo Alejandro. Comerciante. Barroso 831.
172 Zúñiga García Augusto. Empleado, San Pablo 1916.
Santiago, 17 de Nov. de 1923.

Subdelegación 8.— Sección 1.

168 Allende Garrido Manuel. Encuadernador, Comp. 2275.
167 Cerda Cerda Carlos. Industrial. Maturana 452.
172 Contreras Zapata Abraham. Rentista. San Pablo 2196.
179 Cortés Olivares Manuel. Empleado. San Pablo 2276.
170 Dahm Lagos Carlos. Empleado. Rosas 2180.
171 Donoso Molina Augusto. Empleado. Huérfanos 2203.
184 Deuhan Vásquez Armando. Empleado. Maturana 525.
175 Espinoza Olivares Feliciano. Mecánico. Mapocho 2055.
188 García Huidobro Jorge. Abogado. Brasil 25.
173 Hernández Bahamondes Julio. Empleado. Maturana 771.
177 Latorre Silva Gregorio. Contador. Brasil 258.
185 Lillo Aránguiz Rafael. Maturana 525.
178 Miranda Ordenes Carlos. Contador. Brasil 528.
181 Martínez Fuentes Rafael. Pintor. San Pablo 2131.
187 Martínez Preñafeta César. Médico. Comp. 2441.
174 Pinto Lichaur Roberto, Carp. San Pablo 2212.
169 Recabarren León Columbano. Comerciante. Santo Domingo 2238.
183 Recabarren Valdivieso Jorge. Empleado. Santo Domingo 2238.
182 Ugarte Montes Manuel, Estudiante, Catedral 2081.
176 Villalobos Hernández Carlos. Empleado. Baquedano 751.
180 Vidal Vidal Fernando. Ingeniero. Santo Domingo 2009.
186 Vives Ugarte Daniel. Empleado. Moneda 2040.
Santiago, Nov. 17 de 1923.

Subdelegación 8. Sección 2.

3 Adasme García Arturo. Empleado. Huérfanos 2070.
23 Amaro Muñoz Manuel. Pintor. Cumming 901.
36 Alarcón Orrego Daniel. Estudiante. San Pablo 2073.
5 Balmaceda Pérez Jorge. Martillero. Cienfuegos 68.
21 Barros La Fuente Ramón Luis. Empleado. Moneda 2218.
31 Loyola Vásquez Gustavo. Empleado. Santo Domingo 2008.
32 Ballesteros Larraín Alejandro. Empleado. Huérfanos 2215.
11 Cabrera Rodríguez Julio. Empleado. Baroso 955.
19 Contreras Toro Rigoberto. Empleado. E. Escala 2255.
24 Díaz Lara José. Chofer. Moneda 1835.
35 Estay Flores Roberto. Comerciante. M. de Rozas 2292.
30 Fletcher Salinas Ricardo. Médico. Maturana 793.
16 Guzmán Larraín Ernesto. Empleado. Cumming 675.
24 Guzmán Larraín Florencio. Ingeniero. Cumming 675.
27 Havliczek Vildósola Carlos. Comerciante. Comp. 2141.
2 Larraín Tejada Pablo. Abogado. Moneda 2109.
4 Macaya Marttínez Francisco. Estudiante. Cumming 710.
12 Montenegro Guerra Julio. Electricista. Comp. 2275.
25 Muñoz Muñoz Luis. Estudiante. Cumming 611.
29 Montenegro Vásquez Salvador. Mapocho 2003.
10 Pardo Sepúlveda Fernando. Jardinero. P. Castillo 2278.
20 Pereira Vega Segundo. Empleado. Baquedano 644.
33 Peredo Espina Leopoldo. Profesor. Maturana 715.
6 Rojas Aravena Livio. Abogado. Rosas 2036.
13 Reyes Solar Ricardo. Abogado. Agustinas 2118.
18 Rojas Prado Juan Antón. Encuadernador. San Pablo 3320.
8 Salvach Schonberg Heriberto. Comerciante. Fontecilla 76.
17 Silva Osorio Jorge. Empleado, M. de Rozas 2175.
22 Salas Zoppetti Moisés. Médico. Rosas 2041.
1 Torres Pinto Alejandro. Ingeniero. Brasil 1279.
15 Téllez Martínez Arnaldo. Empleado. Cienfuegos 46.
7 Urbina Araneda José. Empleado. Cumming 711.
9 Valenzuela Calvo Eduardo. Contador. Baquedano 768.
26 Vidal Valencia Emilio. Carnicero. Mapocho 2131.
28 Valle Buona Antonio. Comerciante. Brasil 1430.
14 Correa Meneses Pedro. Empleado. Santo Domingo 2014.
Santiago, Nov. 17 de 1923.

Subdelegación 6.—Sección 1.

167 Allende Castro Tomás. Dentista. Compañía 1624.
182 Aguirre Errázuriz Fernando. Ingeniero. M. Rodríguez 761
162 Calvo Mackenna Miguel. Empleado. Rosas 1454
163 Calvo Mackenna Juan. Industrial. Santo Domingo 1412.
166 Cruz Hurtado Daniel. Empleado. Agustinas 1684.
175 Couth Balloines Waldeman. Médico. San Marttín 366.
185 Correa Ortúzar Hugo. Empleado. Amunátegui 516.
187 Edwards Garriga Luis Abogado. Delicias 1521.
171 Flores Zamudio Francisco. Empleado, San Martín 633.
188 Guzmán Valenzuela Benjamín. Empleado. Santo Domingo 1856.
184 Hurtado Aguirre Ignacio. Empleado. Catedral 1894.
168 Leiva Guzmán Luis A. Empleado. Mapocho 1540.
165 Muñoz Labbé Horacio. Abogado. Rosas 1517.
170 Marín Alemany Pedro. Corredor. M. Rodríguez 38.
177 Ojeda Guzmán Eduardo. Estudiante. San Martín 360.
176 Pereira Iñíguez Guillermo. Abogado. Huérfanos 1515.
180 Pereira Iñíguez Carlos. Agrónomo. Huérfanos 1515.
178 Ramón (de) Urzúa Eduardo. Médico. Agustinas 1606.
181 Tupper Huneeus Roberto. Ingeniero. Rosas 1555.
183 Tupper Huneeus Jorge. Comerciante. Rosas 1555.
169 Urriola Salas Luis. Corredor. Moneda 1660.
173 Ureta Echazarreta Raimundo Abogado. Amunátegui 38.
186 Ureta Echazarreta Arturo. Corredor. Riquelme 69.
179. Yávar Aspillaga Arturo. Abogado. Moneda 1525.
172 Zañartu Mancheño Juan. Comerciante. Agustinas 1634.
174 Díaz Cornejo Alfredo. Industrial. Mapocho 1464.
164 Yrarrázaval Larraín Eugenio. Abogado. Santo Domingo 1588.
Santiago, Nov. 17 de 1923.

Santiago, Nov. 17 de 1923.
S. J. L. en lo Civil.
En cumplimiento de la Ley de Comuna urbana de este Departa- Elecciones, remitot a US. las listas de los ciudadanos inscritos en los Registros Electorales de la 2.a mento, correspondientes a las subdelegaciones 6.a 7.a y 8.a.
Dios guarde a US.—**Abel G. Huidobro.**
Al señor Juez Letrtado en lo civil, de turno, de este Departamento.— **Emilio Sánchez**, Secretario.

COPIA

Certifico que la copia que se ordena dar es como sigue:
Lista de los ciudadanos inscritos en la 6.a Comuna Recoleta, Subdelegaciones 16 urbana, 24 y 25 rurales:

SUBDELEGACION 16 URBANA

175 Abarzúa Troncoso Bernardino, clérigo, Mallinckrodt 754.
176 Montero Henríquez Carlos, empleado, Loreto 252.
177 Ipinza Hoevel Joaquín, empleado, Domínica 512.
178 Nulo.
179 Román Maureira Luis, carpintero, A. Bello 360.
180 Fuentes Valenzuela Domingo, empleado, Casanova 20.
181 Alegría Salinas Carlos, artista, Bellavista 080.
182 Lezaeta Rojas Ernesto, ingeniero, Recoleta 291.
183 Tapia Delpino Enrique, industrial, Manzano 370.
184 Rojas Navarrete Doroteo, gasfiter, Manzano 364.
185 Salinas Peralta Emilio, empleado, Dardignac 273.
186 Sante Varas José María, carpintero, Pío IX 7.
187 Petto Lupi Nicolás, comerciante, A. Bello 360.
188 González Flores Julio, relojero, S. Familia 10.
189 Lezaeta Rojas Julio, abogado, Recoleta 291.
190 González Valenzuela Rafael, empleado, Bellavista 843.

SECCION 2.ª DE LA 16

1 Arancibia Calderón Esteban, empleado, S. Filomena 181.
2 Abarca Bergesio Ernesto, gasfiter, Manzano 250.
3 Jiménez Valverde Emilio, minero, S. Filomena 120.
4 Moreno Orellana Luis A., rentista, Pío IX 25.
5 Araya Valencia Julio, empleado, Nueva A. Bello 370.
6 Gómez Rojas Ramón, profesor, A. Bello 370.
7 Méndez Silva José, chauffeur, Río Janeiro 466.
8 Jaque Escobar Eduardo, empleado, Salvador D. 10.
9 Bertholet Toledo Alfredo, empleado, M. Concha 8.
10 Maldonado Muñoz Moisés, empleado, Constitución 142.
11 Barros Riesco Carlos, empleado, Lillo 460.
12 Varela Silva Oscar, empleado, Manzano 360.
13 Zorrilla García Francisco, empleado, Loreto 201.
14 Gutiérrez Herrera Ernesto, mueblista, Dardignac 271.
15 Marín Beosaín Ventura, comerciante, Salvador D. 5.
16 Rivas Becerra Roberto, empleado, Domínica 218.
17 Benítez Sánchez Jorge, empleado, Irarrázaval 15.
18 Flores Inda Manuel, empleado, Loreto 229.
19 Soto Aguilar Muñoz Guillermo, empleado, Dardignac 272.
20 Ahumada Cueto Humberto, empleado, Siglo XX 119.
21 Soto Gaete Pedro Pablo, empleado, Bellavista 317.
22 Muñoz Cisterna Jorge, empleado, Lillo 566.
23 Aracena Díaz Vicente, contador, Santa Filomena 534.
24 Mery Acuña Guillermo, empleado, Loreto 21.
25 Herrera Vallejos Armando, empleado, Lezaeta 509.
26 Lezaeta Verdugo José, empleado, Mallinckrdot 180.

24 RURAL

45 Campo Carreño Oscar, empleado, Viela 645.
46 Vergara Montenegro Felipe, comerciante, Hipódromo Chile 1149.
47 Ayala Román Herminio, comerciante, Bezanilla 1484.
48 González Lorca Manuel, mecánico, Av. Francia 1041.
49 Arancibia A. Rogelio, comerciante, Independencia 1517.
50 Herrera Carbonel José, comerciante, Independencia 185.
51 Jiménez Fuenzalida Heriberto, empleado, Bezanilla 1469.
52 Berríos Ramírez David, empleado, San Luis 1451.
53 Arancibia Aranda Ernesto, comerciante Independencia 1369.
54 Naranjo .... David, comerciante, Av. Chile 973.
55 Bueno-Core S, Francisco, empleado, Av. Chile 80.
56 Bustos Morales Luis, empleado, Centenario 661.
57 Salas Baeza Víctor, comerciante, Independencia 1183.
58 Lobos Ramírez Luis, empleado, Los Castaños 1422.

SUBDELEGACION 25 RURAL

48 Sutil Prieto Alfonso, periodista, Domínica 35.
49 Cifuentes Espinosa Gustavo, empleado, Domínica 265.
50 Rivera Chaplilla Manuel, empleado, Domínica 231.
51 Paredes Gajardo Eustorgio, empleado, Salto 1429.
52 Walter Delgado Rodolfo, militar, Recoleta 1283.
53 Durán Merino Benito, empleado, Santos Dumont 460.
54 Duarte Rojas Claudio, estucador, Inés de Suárez 931.
55 Fuenzalida Lazo Isaías, empleado, Recoleta 1365.
56 Palma Guzmán Enrique, comerciante, Dumont 460.
57 Vidal García José M., profesor, Salto 1469.
58 González Lazo Segundo, comerciante, Recoleta 2110.
59 Durán Tapia Emilio, artista, Domínica 257.
60 Sanhueza Valdés Primitivo, mueblista, Urrutia 570.
61 Contreras Flores Pedro A., empleado, Conchalí.
62 García Gormaz Teobaldo, médico, Domínica 369.
63 Barbier W. Francisco, contador, Recoleta 1005.
64 Céspedes Bravo Manuel, empleado, Slack 414.
65 Oróstica Andrade Carlos, comerciante, Recoleta 929.
66 Berríos Rojas Julio, tapicero, Unión 465.
67 Oróstica Núñez Herminio, comerciante, Recoleta 929.
68 García Guzmán Manuel, empleado, Recoleta 841.
69 Correa Avila Osvaldo, empleado, Recoleta 1207.
70 Barrenechea S. Luis, empleado, Juana de Arco 23.
71 Falik Segovia Adolfo, comerciante, San Cristóbal 515.
72 Sanhueza Valdés Absalón, mueblista, Urrutia 57.

(Firmado). — **Ab. Biesco. — Armando Undurraga.**

AUTO. — Santiago, 17 de Noviembre de 1923. — Publíquese en el diario "La Nación", a cuyo efecto remítase una copia autorizada de esta lista con los inscritos en los oficios que preceden, ante la Junta Inscriptora de la 6.ª Comuna Recoleta, Subdelegaciones 16 urbana y 24 y 25 rurales. — **Humberto Trucco.— M. J. Lira.**

CONFORME. — Santiago, 27 de Noviembre de 1923. — **M. J. Lira**, Secretario.

COPIA

Certifico que la copia que se ordena dar es como sigue:
Lista de los ciudadanos inscritos en la 6.ª Comuna Recoleta, Subdelegaciones 16 urbana, 24 y 25 rurales:

16 URBANA

125 Herrera Rojas Luis, médico, Recoleta 551.
126 Clement Herrera Arturo H., actuario, Recoleta 551.
127 Ulloa Blaquet Manuel, empleado, A. Bello 825.
128 Retamales Poblete Joel, empleado, Santa Filomena 172.
129 Campos Rojas José E., rentista, Bellavista 277.
130 Promis Moya José, empleado, A. Bello 88.
131 Rodríguez Rojas Carlos E., empleado, Domínica 320.
132 Guzmán Domingo Enrique, militar, Nueva Andrés Bello 34.
133 Avalos Droguett Luis, empleado, S. Filomena 168.
134 Zunino Chacón Juan, empleado, Domínica 518.
135 Matus Castillo Tomás, farmacéutico, Domínica 368.
136 Martínez Salinas Eugenio, comerciante, A. Bello 251.
137 Acosta Concha Ambrosio, militar, Dardignac 558.
138 Echiburú Olivares Francisco, empleado, A. Bello 351.
139 Ramírez Figueroa Porfirio, estudiante, B. Aires 438.
140 González Berríos Froilán, pintor, Salvador Donoso 3.
141 Silva Silva Segundo, empleado, Manzano 258.
142 Hugo Grice Luis, comerciante, Bellavista 050.
143 Olivares Silva José R., rentista, Bellavista 331.
144 Olivares Rodríguez, fotógrafo, A. Bello 361.
145 Tanner Arestegui Jorge, empleado, A. Bello 661.
146 Mosel Chapelain Gastón, empleado, Loreto 173.
147 Vargas Rodríguez Eleazar, sastre, Santa Filomena 177.
148 Muñoz Durán Segundo, comerciante, Siglo XX 122.
149 Juan Catalán Félix, arquitecto, Purísima 251.
150 Araya Rojas Guillermo, empleado, Vásquez 250.
151 Basaure Cortínez Augusto, comerciante, Purísima 127.
152 Lewin Casparini Carlos, comerciante, Vásquez 272.
153 Helshen Young Germán, comerciante, Vásquez 276.
154 Monardes Davidson Juan, empleado, Santa Filomena 194.
155 Paiva Fuentes Pedro, empleado, Bellavista 367.
156 Basaure Martínez Alfredo, comerciante, Dardignac 259.
157 Calvo Pérez José, empleado, Recoleta 556.
158 Quinteros Saldaño Alfredo, empleado, A. Bello 321.
159 Cananza Paredes Ignacio, empleado, Purísima 252.
160 Alvarez Campillo Luis, militar, B. Aires 544.
161 Alvarez Carmona Armando, sastre, Santa Familia 11.
162 Escobar Zamora Egidio, empleado, Bellavista 407.
163 Burr Vidal Roberto, profesor, Siglo XX 50.
164 Rivas Ulloa Luis, comerciante, Río Janeiro 416.
165 González Moya José A., empleado, Recoleta 551.
166 Quezada Acuña Abraham, empleado, P. Matte 23.
167 Moya Torres Miguel, comerciante, A. Bello 555.
168 Piñat Jara Francisco, músico, R. Janeiro 453.
169 Muñoz Hene Carlos, estudiante, Recoleta 415.
170 Barrenechea Contreras Julio, comerciante, Dardignac 533.
171 Prieto Lastarria Jorge, industrial, Domínica 363.
172 López Contreras Eduardo, empleado, Santa Filomena 168.
173 Briceño García Manuel, estudiante, Loreto 491.
174 Morshall Rosas Arturo, militar, B. Aires 364.

SUBDELEGACION 24 RURAL

37 Susarte Valderrama Manuel, empleado, I. de Suárez 834.
38 Soto Peña Bartolomé, pintor, Independencia 1669.
39 Ayala Román Bernardino, comerciante, Independencia 1463.
40 Vásquez Calderón Armando, carpintero, I. de Suárez 926.
41 Ortiz Gaete José, empleado, Robles 680.
42 Bravo Beiza Enrique, comerciante, Francia 1169.
43 Guajardo Mella Emilio, gasfiter, Pablo Urzúa 1104.
44 Bustos Morales Víctor, empleado, Centenario 667.

SUBDELEGACION 25 RURAL

32 Muñoz Meza Alfredo, empleado, Vera 473.
33 Espinosa Dublé Luis, empleado, Domínica 417.
34 Blanchard López Eduardo, empleado, Valdivieso 584.
35 Moya Díaz Segundo, empleado, Valdivieso 584.
36 Ricci Gochenechea Luis, comerciante, Salto 241.
37 Corbalán Valero Carlos, contador, Recoleta 1058.
38 Herrera Cruz L. Alberto, carpintero, Av. Valdivieso 5.
39 Muñoz Ordóñez J. de Dios, zapatero, Av. Chile 324.
40 Guerrero Verdugo Valentín, pintor, Edison 301.
41 Bustamante Arias Guillermo, empleado, Chorrillos 538.
42 Azola Lizana Carlos, comerciante, Guanaco 417.
43 Tapia Toledo Romualdo, minero, Av. El León 1337.
44 Escobar Carvallo Alejandro, empleado, Valdivieso 5.
45 Acevedo Conrado Luciano, empleado, Valdivieso 5.
46 Ochoa Briones Luis, comerciante, Vera 511.
47 Villalón Rojo Arturo, comerciante, Recoleta 703.

Santiago, a 9 de Noviembre de 1923. — **Biesco. — Vicuña.**

AUTO. — Santiago, 17 de Noviembre de 1923. — Publíquese en el diario "La Nación", a cuyo efecto remítase una copia autorizada de esta lista con los inscritos en los oficios que preceden, ante la Junta Inscriptora de la 6.ª Comuna Recoleta, Subdelegaciones 16 urbana y 24 y 25 rurales. — **Humberto Trucco.— M. J. Lira.**

CONFORME. — Santiago, 27 de Noviembre de 1923. — **M. J. Lira**, Secretario.

Certifico que la copia que se ordena dar es como sigue:

30. Bascuñán Eastman Adolfo, casado, médico, Santiago, Ejército 356.
31 Lazcano Valdés Jorge, soltero, ingeniero civil, Santiago, Ejército 356.
32 García Vergara Juan Ignacio, casado, empleado, Santiago, Dieciocho 725.
33. Rosas Novoa Guillermo, casado, militar, Santiago, Dieciocho 725.
22-127 De Castro Ortúzar Osvaldo, casado, ingeniero, A. Ovalle 1506.
40 Heryman Waiss Julio César, empleado, Santiago, Echaurren 257.
41 Heirmann Torres Mauricio, soltero, estudiante, Echaurren 257.
42 Papper Schmock Alberto, comerciante, Bilbao 255.
43 Bannen Mujica Washington, casado, abogado, Gay 2536.
44 Lorca Meléndez Luis, soltero, ingeniero, Ovalle, A. España 679.
45 Alarcón Salazar Juan E., casado, militar campaña, Padura 233.
46 Cruchaga Ossa Alberto, casado, militar, San Carlos, Castro 763.
34 Bravo Ortiz Alberto, casado, militar, San Carlos, Castro 762.
35 Larenas Bton Jorge, soltero, militar, Angol, Castro 763.
36 San Martín Paredes Ernesto, casado militar, Santiago, Toesca 1742.
37 Urzúa Villalobos Gustavo, casado, militar, Santiago, Castro 763.
128 Lisboa Mendiluce Ramón, soltero, militar, San Vicente, Regimiento Pudeto.
38 Larraín Hurtado Juan Agustín, soltero, empleado, Santiago, Vidaurre 1647.
47 Rosales Gálvez Enrique, soltero, empleado, Santiago, Padura 369.
129 Valdés Vilches Juan de Dios, soltero, empleado, Domeyko 160.
48 Morgado Pimentel Teodoro, soltero, empleado, Gay 1950.
49 Jiménez Urzúa Samuel, casado, empleado, Santiago, Gay 2490.
50 Cannos Alvarez Manuel, casado, empleado, San Pedro, C. Marte 114.
51 Morgado Pimentel Alfredo, casado, profesor, Valparaíso, Gay 1950.
130 Cornejo Morales René, soltero, empleado, Santiago, Aldunate 625.
52 Molina Guevara Silvano, viudo, empleado, Domeyko 2520.
131 Cifuentes Cansino Juan de Dios, casado, empleado, Lacunza 1451.
39 Mandiola Sierra Oscar, soltero, empleado, Ejército 625.
53 Soffia Garretón Alfredo, casado, empleado, República 184.
54 Vergara Rodríguez Luis, soltero, militar Curicó, República 184.
55 Bello Mora Juan, casado, empleado, Limache, Toesca 2536.
40 Díaz Velasco Jorge, soltero, empleado, Santiago, Vergara 474.
41 Díaz Velasco Osvaldo, casado, médico, Santiago, Vergara 458.
42 Hernández Jiménez Francisco, casado, farmacéutico, Vergara 397.
132 Rodríguez Rivera Carlos, casado, empleado, Chillán, Las Heras 1633.
56 Gallardo Gana Manuel, viudo, empleado, Echaurren 6.
57 Arias Pérez Abraham, casado, empleado, Molina 94.
58 Salinas Fajardo Arturo, casado, profesor, Gay 2502.
59 Salinas Fajardo Humberto, Gay 2503.
60 Lisoni Mackur Tito, Avenida España 169.
43 Guevara Rodríguez Fernando, militar, Ejército 180.
44 Arriagada Garretón Humberto, militar, Ejército 180.
61 Sánchez Ahumada Daniel, soltero, militar, Santiago, Bilbao 97.
45 García Maffey Daniel, soltero, militar, Castro 319.
62 Carmona Fuenzalida Antonio, soltero, militar, Bilbao 97.
46 Portales Vicuña Luis, soltero, agricultor, Vergara 262.
63 Pórter Alcalde Julio, soltero, estudiante, República 157.
47 Gatica Rodríguez Renato, casado, corredor, Valparaíso, Gay 1765.
64 Aprato Retamales Agustín, soltero, encerador, Benavente 616.
48 Garretón Bravo Roberto, casado, ingeniero, Valparaíso, Castro 262.
65 Ovalle Astorga Alvaro, casado, empleado, Sazié 2142.
66 Valdés Gutiérrez Erasmo, viudo, corredor, República 176.
67 Pizarro Rubio Salvador, casado, empleado, B. Encalada 2369.
49 Larraín Larraín Y. Clemente, militar retirado, Castro 95.
68 Ortiz Valenzuela, casado, comerciante, B. Encalada 2119.
50 Aldunate Lazo Armando, casado, empleado, Gorbea 1750.
69 Galles Castro Moisés, Gorbea 2524.
51 Espinoza Valdés Agustín, casado, militar, Castro 354.
133 Picherenz Concha Alejandro, Cochrane 265.
70 Tapia Cartagena Guillermo, casado, profesor militar, República 630.
71 Guzmán Bravo Luis, empleado, Padura 577.
72 Ulloa Birsguert Hermas, casado, empleado, Sazié 2465.
52 Puelma Moreno Enrique, casado, comerciante, Ejército 412.
53 Cordero Baños Aliro S., casado, arquitecto, Las Heras 1671.
134 Leiva Gómez Y. Román, casado, corrector, S. Ignacio 1070.
73 De la Cuadra Poisson Osvaldo, casado, empleado, Delicias 2222.
54 León Flores Francisco, soltero, empleado, Castro 93.
74 Fuentes Fuentes Pedro, soltero, empleado, Gorbea 1952.
135 Miranda Cofré José Agustín, casado, lechero, S. Ignacio 1012.
136 Larraín Gundián Roberto, soltero, militar, San Ignacio 248.
75 Villalón Gómez Faustino, casado, industrial, Delicias 2542.
76 Mellado Vásquez Octavio, casado, militar, Echaurren 444.
77 González Sepúlveda Alfredo, soltero, empleado, B. Encalada 2231.
78 Fredes Gutiérrez Miguel Luis, Padura 742.
137 Araya Rodríguez Gervasio, casado, empleado, B. Encalada 3129.
79 Lira Ovalle Osvaldo, soltero, empleado, Avenida España 463.
80 Doussang Gotrat Enrique, casado, empleado, B. Encalada 2123.
86 Krause Saeger Teodoro, soltero, empleado, Vergara 160.
81 Avalos del Río Ernesto, casado, empleado, República 184.
82 Cruz Castro Demetrio, casado, comerciante, Bilbao 111.
56 De la Lastra Reyes César, abogado, Ejército [illegible].
57 Ibarra Olguín Daniel, soltero, empleado, Delicias 11.
83 Cerda Solís Germán, soltero, profesor, Echaurren 635.
84 Raventós Gómez Ismael, casado, empleado, Bilbao 251.
58 Santander Olea Juan, casado, empleado, Dieciocho 75.
59 Lobos Miranda Francisco, casado, ingeniero, Vergara 726.
60 Astorga Corona Guillermo, soltero, empleado, Gay 1748.
85 Larraín Lecaros L., soltero, militar, República 166.
61 García Bravo Carlos, casado, agricultor, Castro 763.
86 Gallardo Cavada Ríos, Padura 325.
87 Irribarren Charlín Tulio, soltero, empleado, España 115.
62 Valenzuela Basterrica Alejo, soltero, empleado, Dieciocho 255.
88 Del Campo Bravo Daniel, casado, empleado, Toesca 2538.
89 Iñiguez Jelves Manuel, Gay 2511.
63 Barriga Araya Carlos, soltero, comerciante, Ejército 661.
90 Allendes Gana Enrique, Delicias 2222.
91 Castro Tello Pedro Angel, Toesca 2535.
64 Claro Montes José Luis, estudiante, Ejército 239.
138 Gómez Martínez Víctor, casado, Cochrane 267.
92 Correa Cortés Oscar, Molina 26.
93 Sanhueza Sanhueza J. Francisco, España 73.
94 Pérez Jiménez Juan Galvarino, Toesca 2367.
139 Sanhueza Jorquera Baldovino, Aldunate 1071.
95 Avendaño Gajardo Luis, Benavente 440.
140 Galleguillos Mesa Marcos 2.o, Cochrane 161.
141 Zúñiga Herrera Abel, S. Ignacio 158.
65 De la Puente Ampuero Luis H., Ejército 152.
96 Molina San Cristóbal Pablo 2.o, Gay 2942.
97 Aqueveque Riquelme Manuel, Benavente 786.
66 Poblete Poblete Isaac, Ejército 628.
98 Zuloaga A. Andrés, M. Montt 2430.
99 Burgos Sandoval Ramón A., Domeyko 2085.
100 Zúñiga Cubillos Roberto, Gorbea 2510.
101 Guajardo Cerón Lucas, Echaurren 546.
142 Quinteros Peña Eduardo, Cochrane 1809.
143 Pérez de Arce Romo Alfredo, E. Ramírez 1455.
67 Cáceres Espinoza José Miguel, Toesca 1754.
102 Concha Bustamante Manuel A., Gay 2514.
144 Díaz Garcés Juan E., Dieciocho 50.
69 Carlos Tagle Velasco, Dieciocho 563.
68 Angulo Pinto Marcos, Lacunza 1428.
103 Madrid Contreras Crecente, C. Martes 114.
104 Olivares Pinto Ignacio, Molina 258.

Oficio.—Santiago, Noviembre 14 de 1923.—Ponemos en conocimiento de US. que la Junta Inscriptora de la novena Comuna, se instaló hoy conforme a la ley e inscribió a ciento veititrés ciudadanos, cuya lista se servirá US. encontrar adjunta. Dios guarde a US.—**Aurelio Valdés.—Ramón Salas.—A. Hurtado C.—C. Edwards.**—Al señor juez de turno en lo civil.

Auto.—Santiago, diez y seis de Noviembre de mil novecientos veintitrés.—Publíquese en el diario "La Nación", a cuyo efecto remítase una copia autorizada de esta lista con los inscritos en los oficios que preceden ante la junta inscriptora de la novena comuna.—**Humberto Trucco.—M. J. Lira.**

Conforme. Santiago, veintitrés de Noviembre de mil novecientos veintitrés.—**M. J. Lira**, sec.

COPIA

Certifico que la copia que se ordena dar, es como sigue:

SEGUNDA COMUNA, SUBDELEGACION 7.a, SECCION 1.a

135 Arancibia Orrego Bernardo, comerciante, Barroso 831.
136 Arteaga Zorrilla Salvador, empleado, Moneda 1050.
139 Aristía Aristía Ricardo, abogado, Huérfanos 1724.
141 Altamirano Talavera Carlos, médico, Agustinas 1751.
137 Balmaceda Fontecilla Alfredo, abogado, Brasil 29.
127 Cáceres Vargas Diógenes, carpintero, A. Barroso 64.
143 Cox Méndez Ricardo, agricultor, Delicias 1707.
144 Carrasco Campo Ramón, contador, Riquelme 930.
123 Estrada Cabrera Gregorio, empleado Sama 1878.
120 Guzmán Rodríguez Juan Dgo., sacerdote Santo Domingo 1390.
122 González Bustamante Manuel J., empleado, Sama 1878.
125 Gómez Baeza Enrique, empleado, A. Barroso 163.
151 Gaete Vergara Róbinson, comerciante, Compañía 1794.
130 Jaraquemada Ugarte Miguel, sacerdote, A. Barros 80.
129 Latham Hall Alberto, abogado, Huérfanos 1744.
149 León Dueñas Salvador, comerciante, San Pablo 1728.
125 Montero Santelices Estanislao Alberto, dactilógrafo, S. Mónica 1945
145 Palma Riquelme José Luis, empleado, Riquelme 1020.
146 Pereira Mujica Jorge Renato, empleado, Andes 1925.
148 Pérez Célis Julio, empleado, Sama 1878.
150 Parra Fernández Frasnn, profesor, Riquelme 1022.
131 Rojas Farías Juan, comerciante, A. Barroso 831.
134 Rebolledo Llanos Adán, empleado, Barroso 83.
124 Salamanca Olguín Armando, agricultor, Agustinas 1709.
142 Salinas Donoso Roberto, médico, Rosas 1711.
138 Tapia Rojas Juan, tornero, Barroso 1023.
147 Toledo Toledo Ismael, San Pablo 1879.
122 Ugarte Arrau Waldo, comerciante, Agustinas 1732.
121 Vicuña Subercaseaux Augusto, abogado, Huérfanos 1719.
123 Vargas Bascuñán Carlos, empleado, Compañía 1836.
128 Varas Velásquez Jorge, abogado, Huérfanos 1830.
140 Vidal Salazar Aurelio, electrotécnico, Barroso 370.
Santiago, 16 de Noviembre de 1923.

SEGUNDA COMUNA, 6.a SUBDELEGACION, SECCION 1.a

128 Arteaga Undurraga Enrique, comerciante, Rosas 1531.
137 Amunátegui Reyes Miguel Luis, abogado, Delicias 1407.
140 Alvarado Soto Francisco, agricultor, Compañía 1535.
145 Amunátegui Jhonson Raúl, estudiante, Delicias 1407.
159 Amunátegui Jhonson Gregorio, agricultor, Delicias 1407.
138 Amunátegui Jhonson Enrique, empleado, Delicias 1407.
133 Barriga Espinosa Carlos, empleado, Agustinas 1525.
134 Carreño Atenas Romelio, eclesiástico, Amunátegui [illegible].
139 Chadwick [illegible] Jorge, ingeniero, San Martín [illegible].
161 Carvajal [illegible] Alberto, empleado, San Pablo 1483.
153 Campo Hermida Pedro, militar, Rosas 1520.

FOOT-BALL

POR EL TROFEO BRAULIO MANSILLA

EL DOMINGO PROXIMO SE MEDIRAN LOS CLUBS AUDAX ITALIANO Y SANTIAGO

Uno de los partidos más interesantes con que se cerrará la temporada próxima a terminar, será el que sostendrán el Domingo los primeros equipos del Audax Italiano y el Santiago, en disputado por el valioso trofeo donado por el distinguido deportista valdiviano señor Braulio Mansilla.

Este encuentro, que es una revancha del match oficial que por la competencia de la Copa Chile sostuvieron los mismos conjuntos y en el cual obtuvo los honores de la jornada el cuadro italiano, se efectuará en la cancha que el Santiago posee en la Avenida Independencia 1257.

Los antecedentes de los clubs que intervendrán es ya una verdadera esperanza de que la contienda será reñidísima, pues el Santiago que en esa ocasión cayó injustamente batido, ha logrado después de esa derrota, rehabilitarse ampliamente, venciendo o empatando con equipos de verdaderos méritos, colocándolo hoy en día como uno de los más fuertes equipos de la capital.

Por otra parte el elenco Italiano, que este año ha logrado, mediante el entrenamiento de sus jugadores, conquistarse una serie de triunfos consecutivos, seguramente que se presentará a la lucha con el mismo entusiasmo de siempre y dispuestos sus hombres a conquistar para sus colores el valioso trofeo. Además este club aprovechará esta ocasión para celebrar el aniversario de su fundación, lo que dará motivo para que la colonia italiana acuda en masa a presenciar la actuación de sus connacionales en una fecha que para ellos será de gran satisfacción alborozo, ante un equipo de la talla del Santiago, cuyas características principales es la rapidez del juego y la caballerosidad.

A fin de que la reunión que mencionamos, a adquiera todos caracteres de un verdadero acontecimiento deportivo y social, los organizadores están tramitando la realización de un buen preliminar, y de otros números de interés, que sin duda serán del agrado de la concurrencia que asista al referido terreno.

En nuestras próximas ediciones daremos más detalles de esta importante reunión deportiva y social.

EL CAMPEONATO SURAMERICANO DE FOOT-BALL

ARGENTINOS Y URUGUAYOS DIRIMIRAN SUPREMACIAS EL DOMINGO PROXIMO EN LA CONTIENDA FINAL

El equipo argentino jugará en nuestro país con el seleccionado de la Federación de Foot-ball de Chile

El Domingo próximo se realizará en Montevideo el lance final del 7.o Campeonato Sur-Americano de Foot-Ball por la Copa América.

Este gran certámen, organizado por la Confederación Sur-Americana, ha obtenido en el presente año un éxito deportivo y económico por demás halagador.

Argentinos y uruguayos han llegado a la etapa decisiva en igualdad de condiciones, después de haber vencido ambos a los elencos representativos del Brasil y Paraguay.

En tercer término se ha clasificado el Paraguay.

En estas condiciones, la justa del Domingo próximo adquirirá especial relieve.

UNA VISITA DE LOS ARGENTINOS A CHILE

Tan pronto regrese de Montevideo el elenco de la Asociación Argentina, uno de los "ases" del actual certámen, hará una jira a nuestro país a jugar lances con la Federación del Football de Chile, que, como saben nuestros lectores, ha sido últimamente reconocida por la Confederación Sur-Americana de Football.

La Federación de Football de Chile realizará el Domingo 9 de Diciembre el lance entreciudades Santiago contra Talca, en competencia por el trofeo Cuerpo de Exploradores Piloto Pardo a fin de iniciar la selección de su equipo representativa.

Liga Nacional de Foot-Ball

El Directorio de esta institución se reunirá mañana Miércoles a las 7 P. M., en Huérfanos 1062, tercer piso.

A fin de resolver lo concerniente al reclamo del Peñarol II contra el Estrella Nacional II, se cita especialmente a esta sesion a los jugadores Juan Figueroa, del Estrella Nacional y Diego Cabrera de Wander, como igualmente al árbitro de la contienda, señor Núñez.

Liga Infantil de Foot-Ball

Hoy a las 8.30 P. M., se reunirá el Consejo y a continuación el Directorio, en "El Mercurio".

Audax Club Deportivo Italiano

El Domingo próximo, se efectuará en la Secretaría, San Isidro 92, un gran banquete y baile social, en conmemoración del 13.o aniversario del Club.

Las adhesiones se reciben en la secretaria diariamente de 8.30 a 10 P. M.

LIGA OBRERA DE FOOT-BALL.—El directorio de esta institución se reunirá hoy a las 8.30 P. M., en la Casa de los Deportistas, Huérfanos 1062.

VIAJANTE F. C.— Habiendo fallecido la señora madre del socio de esta institución señor Carlos Villegas, se ruega a todos los asociados concurran a sus funerales que se verificarán a las 8 A. M., de hoy, partiendo el cortejo desde el Hospital San José.

ASOCIACION DE FOOT-BALL DE SANTIAGO.— El Consejo de esta corporación está citado para hoy a las 8.30 P. M., en primera citación, y a las 9 P. M., en segunda citación en su secretaría, Huérfanos 1062.

Tabla: Pronunciamiento sobre estado de los cómputos por retiro de algunos clubs.

ASOCIACION GENERAL DE PROFESORES.— Sección Deportes.—Esta sección ha puesto a disposición desde hoy de los profesores deportistas, un libro de firmas a fin de poder saber el número de miembros que la componen. El secretario atiende en la secretaría, Rosas 1022, diariamente de 4.30 a 5.30 P. M., durante toda esta semana.

Hoy en el mismo local se reunirán todos los miembros en junta general a las 4.30 P. M.

ATLETICO ESCUELA DE ARTES.—Tanto los ex-alumnos como otras personas que deseen formar el Atlético Escuela de Artes, pueden pasar a firmar los registros que están a disposición de los interesados en poder del señor Absalón Bascuñán O., en la Escuela de Artes y Oficios, Ecuador 3659.

El club tendrá como centro el establecimiento y a los socios se les proporcionará toda clase de facilidades para sus entrenamientos.

El club se compondrá de las siguientes secciones: Football, Atletismo y Box.

ASOCIACION ESCOLAR DE DEPORTES. — Esta institución, que no se reunió ayer por falta de número, ha sido citada nuevamente para hoy a las 6.15 P. M., en los salones de "El Diario Ilustrado".

EL SALTO (2) v. J. M. FRIAS (1). — El Domingo se llevó a efecto el match por el trofeo donado por los conocidos deportistas señores: Verdugo, y Jorquera, entre los conocidos equipos del J. M. Frías "El Salto". Después de una reñida lucha venció El Salto al campeón de la Liga Nacional, por dos tantos contra cero.

El preliminar estuvo a cargo de los segundos equipos, venciendo también El Salto, por cinco tantos contra cero.

EL CONCURSO DEL DOMINGO ULTIMO EN TOBALABA

NOMINA DE LOS PREMIOS OBTENIDOS EN EL DIA DEPORTIVO "LA NACION" Y "LOS TIEMPOS"

Nómina de las firmas y casas comerciales que contribuyeron gentilmente para estimular a los vencedores del concurso verificado el Domingo último en Tobalaba, por el personal de "La Nación" y "Los Tiempos":

Compañía Chileno-Alemana, una estación radiotelefónica.

Casa Weil, un juego de cartera y billetera.

Curphey y Cía., una pluma fuente.

Oscar Spoerer, un reloj despertador.

Empresa Liquidadora de Menaje, un par de floreros finos.

Otto Walk, una cigarrera de cuero.

Maletería Americana, una cartera.

Joyería Holuige, un tintero de fantasía.

Roiz y Cortina, un estuche Gillette.

Gebert y Cía., una caja de perfumes y un frasco de perfume fino.

Perfumería La Florida, una botella de Goyescas.

Sociedad Vinos de Chile, una gran Copa de plata.

Fortuño y Patri, una instalación completa de baño.

Gath y Chaves, un juego de guantes de box.

Gustavo Placier, juego guantes box.

Sombrerería La Victoria, seis sombreros finos de paja.

Peletería El Tigre, 3 cadenas de dublé.

Botica Klein, tres frascos de Colonia.

José Picó Miró, un bronce (jinete árabe).

Mercería Colón, un termo fino.

Zapatería Arcos Iris, un par de zapatos.

Ismael Oros, un bronce (venado).

Zapatería "La Iberia", un par de zapatos.

W. Barsby, un estuche jabón Colgate.

Gastón Ruddoff, un sobretodo media estación.

Will Smith, una máquina de afeitar Ever Readly.

Casa Costoya, un timbre para la mesa.

Joyería Standard, un bastón fino.

C. Cruchaga, un puñal de fantasía.

Tornería "El Cóndor", una lámpara de colgar.

H. Galasso, un estuche de perfumes.

Mateo Delporte, tres cortes de casimir.

The Jersey dos jersey para sportman.

Zapatería "La Fortuna", un par de zapatos.

Suc. Godar, un reloj de plata.

Grimm y Kern, un lapicero fuente.

Sombrerería Capellaro, un bastón estoque.

Casa Mixto, un maletín de cuero.

Perfumería La Florida, cuatro cajas de Jabón Balsámico.

Manuel Yáñez, una estatua de bronce.

Casa Santo Domingo, un necessaire para fumadores.

Fratelli Castagneto, una estatua (footballista).

E. Escobedo, un tintero de plata.

Casa Española, dos camisas finas.

Raul Simón, un par de colleras finas.

La Villa de Madrid, una caja de pañuelos.

Enrique Tagle Moreno, un cronómetro de oro.

Casa Amarilla, un acordeón.

Bazar El Globo, un cuadro.

C. Cruchaga, 7 navajas de afeitar.

J. J. Saissi, una máquina de acentar.

Casa J. D'Arc, una medalla de plata.

L. Falconi, tres medallas de plata.

Davis Brothers, un lápiz Evershap.

Ducher y Bonefoy, un termo.

Gustavo Plusmacher, una plancha eléctrica.

Julliérat y Alvarez, una lámpara eléctrica.

A. E. G., una tetera eléctrica.

Casa Costoya, un atril para afeitarse.

Librería Tornero, un estuche lápices.

Weber y Cía., un par sábanas finas.

Mueblería Vienesa, una mesa de centro.

F. Expósito, un cenicero de mármol.

Casa Liquidadora de Calzado, dos pares zapatillas de tennis.

Cía. Nacional de Calzado, un par de zapatos.

Robson Kay y Cía., 3 cortes de casimir.

L. Duchesne, un bronce (boxeador).

La Reina de las Medias, una caja pañuelos finos.

Sociedad Vinos de Chile:

Viña Lontué.

Viña Santa Rita.

Viña Benítez.

Errázuriz, Simpson y Cía.

Compañía Nacional de Cervezas.

EL REY DE LOS CIGARRILLOS HABANOS $ 1.20 CAJETILLA THI MONARCH

Confederación Chilena de Deportes

Este organismo se reunirá esta tarde a las 6.45 P. M., en su Secretaría, Huérfanos 1062, tercer piso.

En la orden del día se resolverán los siguientes puntos:

Fijación de fecha de la junta general para elegir la nueva Mesa Directiva. En virtud de los estatutos esta asamblea deberá verificarse en la primera quincena de Diciembre y la convocatoria se hará, a lo menos, con 15 días de anticipación.

Cuota anual de las instituciones jefes afiliadas.

Cuota de incorporación de las nuevas ramas jefes.

Continuación del estudios del Proyecto de Reglamento confeccionado por la Comisión Nacional.

ATLETISMO

Travesía de Santiago y Penthatlon

El próximo Domingo se llevarán a efecto estas dos interesantes pruebas atléticas que dentro del elemento metropolitano tienen muchos adeptos.

La travesía de Santiago es una de las pruebas que más logra entusiasmar a nuestros corredores de fondo. En ella se ve la lucha desde los comienzos de la prueba, ya que todo el recorrido se hace por calles donde la afluencia de público es por demás numeroso.

En el presente año esta carrera ha de tener alternativas emocionantes, ya que intervendrán los más destacados atletas con que cuenta la capital.

El directorio de la Asociación, deseando controlar en debida forma su desarrollo, ha nombrado diversas comisiones a fin de que actúen como jurado secreto, que estarán esparcidas en diversas partes del recorrido.

Damos a continuación el jurado que controlará la prueba: árbitro general, señor Luis Mandujano Tobar; ayudante, E. González; juez de partida, señor O. Vera; jueces de llegada, señores J. Moreno, R. Salinas, J. Kilian, J. Castro y F. Pérez.

Cronometradores, señores E. Labra, K. Sturtz, S. Navarro y A. Venegas.

Mientras se efectúa la travesía de Santiago en los Campos de Sport se llevará a efecto el Penthatlon. En esta prueba se harán representar los clubs más prestigiosos de la capital.

Los diversos competidores que tomarán parte se han entrenado con todo entusiasmo a fin de adjudicarse los laureles de la victoria.

CARRERA DE VALPARAISO A CASABLANCA.— Habiéndose fijado el 8 de Diciembre como fecha oficial para efectuar esta prueba, se nos pide avisar a los atletas que intervendrán en ella pasen a inscribirse a San Diego 51.

CICLISMO

CLUB CICLISTA CHACABUCO.—Cita a junta general para hoy, a las 9 P. M. Tabla: repartición de premios de las carreras internas.

ROYAL CLUB CICLISTA.—Cita a junta general para hoy, a las 8 1|2 P. M.

Punto de reunión en la Unión Ciclista, en donde se seguirá sesionando en lo sucesivo.

Tabla: Preparación del aniversario.

CENTRO DEPORTIVO FLAMENGO.—Junta general para hoy, a las 7 P. M., en "El Mercurio". En esta reunión se presentarán los premios que se entregarán en la clausura de temporada, que se efectuará el Domingo 9 de Diciembre.

CICLISMO

TORNEO INTERNO DEL CLUB CHACABUCO

SE VERIFICA EL DOMINGO ULTIMO, CLASIFICANDOSE CAMPEON A HUMBERTO GARCIA

Brillante resultó la reunión interna organizada por el Club Chacabuco el Domingo último. A pesar de la lluvia que se desencadenó en los precisos momentos de iniciarse esta prueba, asistieron un buen número, tanto de socios del club organizador como representantes del Centenario, Chile y Royal, los cuales actuaron como jueces de camino en esta jornada.

SR. HUMBERTO GARCIA, CAMPEON POR CAMINOS DEL CHACABUCO

A las 2 P. M. se daba la partida de los 18 concursantes. Como dicha prueba era por el campeonato del Club y para todo competidor se dió la partida en un sólo lote desde el Zanjón de la Aguada, siguiendo la ruta La Granja, Cisterna, San Bernardo, Cisterna y Lo Ovalle, empleando el corredor señor Humberto García una hora justa, por lo que se clasificó el título de campeón del club por camino, ocupando el segundo puesto el señor Marcos García, ganador este último de las pasadas en los puntos que efecto se había indicado. Los puestos fueron ocupados por señores Ibarra, Navarro, Bo ra y Salazar.

Una vez terminada dicha se sirvió una improvisada una de las quintas de lidad asistiendo cerca de personas entre socios del presentantes del Centenario Royal. Al final de esta uso de la palabra el la institución señor Brito, términos agradeció el los clubs congéneres. cia de la victoria obtenida hermanos García. Usaron de la palabra el secretario tenario señor Venegas, los conceptos emitidos por Brito.

Al atardecer regresaban ingo trayendo recuerdos eunión de confraternidad

EXCURSIONISMO

LAS EXCURSIONES DEL DOMINGO

EL CUERPO PILOTO PARDO Y EL JORGE MATTE EF CON TODO EXITO SUS EXCURSIONES

LA EXCURSION DEL "PILOTO PARDO".—Con un éxito por demás halagador realizó este entusiasta cuerpo, el Domingo próximo pasado, a exploración a la quebrada "Del abanico", pasando por el alto de Macul.

A las 5.30 A. M. partían de la secretaría un buen número de socios al mando de su comandante, en demanda del punto ya nombrado.

La comandancia ordenó alto a las 7.35 A. M. En un hermoso bosque de pinos situado a orillas de un canal, desde donde pudieron admirar la ciudad en toda su extensión, procedieron a desayunarse.

A las 8.25 A. M. se reinició la marcha, hasta la quebrada Del Abanico, distante una hora de marcha cuesta arriba. A esta altura se pudo notar el brusco cambio atmosférico, que poco a poco fué intensificándose, contratiempo que no logró desanimar a los exploradores.

La vanguardia de los "Piloto Pardo" llegó a la entrada de la quebrada, donde se encuentra un frondoso bosque de eucaliptus, a las 9.30 A. M. A esta hora ya todos los cerros estaban totalmente cubiertos de negros y densos nubarrones que amenazaban descagar una lluvia torrencial.

A las 11 A. M. y cuando nos encontrábamos a 800 metros de los planchones de nieve que se divisan desde la ciudad, empezaron a caer granizos. En vista del temporal que comenzaba, se resolvió regresar al bosque de eucaliptus, para estar más a salvo y preparar el almuerzo.

Desgraciadamente la lluvia arreció a la 1 P. M., obligando a los excursionistas a emprender la marcha hacia el alto de Macul, donde la lluvia era menos intensa.

A pesar del mal tiempo, ría fué un éxito, llegándose pital a las 8.20 P. M. la mayor animación.

LA EXCURSION DEL "JORGE MATTE" AL ARRAYAN.— Fué todo ta correría; la partida mingo, a las 6 A. M. de la, siguiendo por Los dirección a Las Condes; etapa del camino fué Apoquin de se arribó a las 7 A. M.; se tomó el camino directo des, donde se arribó a las

Una vez llegados al la correría se visitó el Arrayán, donde se pudo naturaleza en sus más bellas festaciones.

El regreso se hizo por La Dehesa, pasando por Lo chea, donde se pudo abundancia de fruta que hermoso punto.

Luego se pasó por el en seguida se siguió a los Lo Alvarado, donde se ce; luego se pasó por los puntos: Lo Curro, El Cuadro cura.

Lo único que hubo que fué el mal tiempo; a pesar se hizo un programa atlético algunos de los señores socios a conocer nuevamente sus titudes para este deporte.

CUERPO SANTIAGO.—Hoy 9 P. M., en la secretaría, N.o 197, se reunirán el Directorio las comisiones con el objeto ciar las actividades correspondientes al nuevo período.

—El Domingo próximo se rá una excursión a Apoquin lo paraje que ofrece garantías el buen éxito de una correría

CITACIONES

Santiago F. C.—Junta general para hoy, a las 9 P. M., en Recoleta 447.

Valparaíso Sporting F. C.—Junta general para mañana, a las 8 1|2 P. M., en Jotabeche N.o 115-A.

Capitán Scott F. C.—Junta general para hoy, a las 9 P. M., en Av. ondell 485, a las 9 P. M.

Atlético Galvarino F. C.— Junta general hoy a las 9 P. M., en San Diego 224.

Casa Rabaglia F. C. — Junta general para hoy a las 5.30 P. M., en Santa Rosa 222.

SE VENDE

Hotel, Bar y Restaurant acreditado, calle San Diego, cerca Alameda. Contrato y arriendo baratos, 20 piezas amobladas, 5 comedores, lujoso bar, por disolución de sociedad.

CASILLA 3698

LOS GRANDES ALMACENES DE EMILIO DELPORTE & CIA.

BANDERA esquina ROSAS

Ofrecen HOY en venta:

Un surtido de crepé esponjado a $ 1.70 el metro

Una gabardina jaspeada para para trajes de niños o señoras a $ 5.00 el metro

:: APROVECHAR ::

PUES SON LOTES MUY INTERESANTES

Use dU Petrole Hahn para la conservación del Cabello

¡ Maldito Martillo !

Si no atiende inmediatamente los golpes y las cortadas, pueden resultar infecciones peligrosas. Use MENTHOLATUM para desinfectarlos y cicatrizarlos. MENTHOLATUM calma y alivia prontamente las cortadas, rasguños y golpes contusos.

Una Crema Sanativa Mentholatum Indispensable en el hogar

Es indispensable que este remedio esté a mano para uso inmediato en todos los hogares. El hecho de que veinte millones de potes, tubos y latas (que son los envases originales) se venden anualmente, es la prueba suprema de sus maravillosos poderes curativos para todos los dolores, inflamaciones, resfriados, catarros, enfermedades de la piel, etc. No acepte imitaciones que ofrecen algunos boticarios en otros envases.

Unicos fabricantes: The Mentholatum Company Buffalo, N. Y., E. U. A.

CASIMIRES INGLESES VENTA POR METROS CASA D. PERRIER BANDERA 502 ESQ. CATEDRAL

QUADRONA

$ 70.00

vendo regias casas recién edificadas, compuestas de piezas, gran hall, de vidrios, pieza de baño toda clase de comodidades fachada estucada.

Tratar:

Diez de Julio 5

Gran ocasión para imponentes Caja de Ahorros

Sastrería Casa Inglesa

CONFECCIONA TERNOS SOBRE MEDIDA DESDE $ 180

TELAS IMPORTADAS

Gran surtido en artículos para caballeros.

La casa cuenta con una sección especial en TRAJES DE NIÑOS

Ternitos de casimir desde $ 60

TERNITOS EN TUSOR RAYADO, FINOS, DESDE $ 25.

2594 Delicias 2594

Esq. MOLINA

TAPICEROS

Géneros de seda y algodón, Felpas, Huinchas sortes, pergamoid, crin vegetal, etc.

Vende a precios bajos, la

MUEBLERIA PARIS

DELICIAS Núm. 1141

EJERCITO Y ARMADA

Comité Internacional de la Cruz Roja

Con fecha de ayer el Ministerio de la Gurra ha dado curso a los decretos que designan a don Armando Quezada Acharán, delegado de la Cruz Roja Chilena ante el Consejo de Gobernadores de la Cruz Roja Internacional, y a los señores Roberto Goñi, Javier Martín, Manuel Foster Recabarren, Marcial Martínez, Antonio Huneeus, Manuel Bederra, José Maza, Aquiles Vergara y Enrique Zañartu, miembros del Comité Internacional de la Cruz Roja Chilena.

Condolencia al Ejército Chileno

Con ocasión de la explosión que se produjo hace algunos días en la Fábrica de Cartuchos, el Ministro de Guerra del Ecuador ha enviado al Comandante en jefe de la Primera División, el siguiente cablegrama:

"Quito, 24 de Noviembre de 1923.—General Cabrera.—Santiago.—Hondamente impresionado por catástrofe en Fábrica Municiones envióle sentida condolencia en nombre Ejército ecuatoriano y mío propio.—**Octavio Icaza**, Ministro de Guerra".

El anterior telegrama fué contestado en los siguientes términos, por el General don Luis Cabrera:

"Santiago, 26 de Noviembre de 1923.—Ministro de la Guerra.—Octavio Icaza—Quito.—Agradezco profundamente su noble condolencia y de camaradas ecuatorianos. Explosión Fábrica grave, pero sin vastas proporciones.—**General Cabrera**".

RENUNCIA.—Ha sido aceptada la renuncia que ha hecho de su cargo el teniente 2.o don Vicente Romero R.

SUSPENSION.—Ha sido suspendido por un mes el teniente 1.o don Julio Labbé Jaramillo.

EN DISPONIBILIDAD.—Los capitanes don Luis Arrué P. de L. y don Alfredo Róbinson, y el teniente don Agustín Espinosa han sido puestos en disponibilidad a las órdenes del Comandante General de Armas de Santiago.

LISTA DE SELECCION.—Ha sido incluído en la lista de selección N.o 2 del año 1921 el teniente don Enrique Calvo.

ANTICIPOS POR DESTINACION.—A los siguientes oficiales se les ha ordenado pagar los anticipos por destinación: Juan Porcella Muñoz, mayor don Pedro Medina Neira, capitán don Roberto García, contador don Luis O. Fernández, capitán don Darío Aguirre, capitán don Oscar Squella, teniente 1.o don Enrique García.

SOBREVIVIENTES DE LA BATALLA DE SANGRA.—Ha sido firmado el mensaje por el cual se solicita la concesión de una pensión especial a los sobrevivientes de la Batalla de Sangra.

NOMBRAMIENTOS. —Don Pedro Ignacio Guerrero, y don Arturo Zuazagoitía, han sido nombrados respectivamente, sargento 1.o del Regimiento Rancagua y fotógrafo del Instituto Geográfico Militar.

BAJAS.—Se les ha concedido la baja, por diversas causas, a los señores Plácido Aliaga García, Gustavo Green Valverde, Fernando Aguirre Ureta y Luis A. Jussef.

AUTORIZACION.—Ha sido autorizado para ausentarse del país don Pedro Santibáñez.

APTO PARA UN NOMBRAMIENTO.—El Ministerio de la Guerra ha declarado que está apto para ser nombrado contador don Agustín Acuña Liberona.

PENSIONES DE RETIRO Y MONTEPIOS.—Han sido declarados con derecho a pensiones de tiro y montepíos don José Elías Muñoz, doña Elena Carvallo Merino, Juan de Dios Sánchez, Arturo Escudero, Blanca Esther Gutiérrez, señora Clorinda Videla vda. de Higuerra, Ricardo Silva, José del Tránsito Mutis, Elena Cotton Valenzuela, José María Benavides, Pedro Ignacio Guerrero, Dolores Parra vda. de Valenzuela, Mercedes San Román Magallanes y María Amelia de la Maza.

EL DIA DEL CARABINERO. —Con ocasión de la celebración del Día del Carabinero, el Ministro de la Guerra General don Luis Altamirano envió una atenta nota al comandante general del Cuerpo de Carabineros, señor Ewing, el que contestó en iguales términos.

CIRCULO DE OFICIALES RETIRADOS Y LIGA PATRIOTICA MILITAR.—En cumplimiento a lo dispuesto en el art. 12 de los estatutos, la votación para elegir los directores que deben reemplazar a los que cumplen su período, tendrá lugar en los días de la presente, Martes, Miércoles, Jueves y Sábado de la presente semana, de 4.30 a 6 de la tarde.

ASCENSOS.—Con fecha de ayer se han firmado los siguientes decretos de ascensos:

Veterinario [illegible] don Manuel Cammas Frías; Veterinario 2.o don Guillermo Lagos; a Capitán don Carlos Portales B.

A CALIFICAR SERVICIOS.—Han sido llamados a calificar servicios los tenientes Manuel Silva Almarza, Ernesto Aranda Osorio y Horacio Díaz Garcés.

DESTINACIONES.— Han sido destinados a las reparticiones que se indican los siguientes oficiales:

Capitán don Temístocles Rojas Q., al Regimiento de Infantería Maipo.

Capitán don Jorge Berguño, a la primera División, ayudante del Comando.

Capitán don Alfredo Donoso, a la Dirección de Aeronáutica.

Capitán don Julio Cerda A., a la Escuela de Tiro de Artillería El Culenar.

Teniente don Enrique Silva de la Barra, a la Escuela de Sub-oficiales.

Teniente don Rafael Frías al Regimiento de infantería N.o 1 Buín.

Capitán don Emilio Marchant P., al Comando de la IV División.

Veterinario Domingo Bascuñán S., al Batallón de Tren N.o 2.

Capitán don José A. Villagrán al Regimiento de Artillería N.o 6 General Velasquez.

Capitán don Ciro Figueroa Z., para el Regimiento de Artillería N.o 6 General Velásquez.

Contador don Guillermo Valenzuela al Grupo de Artillería General Escala N.o 2 de Santigo.

Teniente don Alfonso Garrido P., al Regimiento de Caballería General Benavente N.o 7 de Concepción.

Capitán don Horacio Amenábar al Regimiento Coraceros General Prieto N.o 4 de Viña del Mar.

Contador don Tulio Calderón L., al Comando de la IV División.

GRUPO DE ARTILLERIA G. SOTOMAYOR.—Ha sido nombrado 2.o Comandante del Grupo de Artillería General Sotomayor de Lautaro, el señor don Juan Muñoz Yévenez.

CURSO DE PILOTAJE DE LA ESCUELA DE AVIACION.—Han sido nombrados alumnos del curso de pilotaje de la Escuela de Aeronáutica Militar los oficiales de Marina señores Darío Mujica, Patricio Lynch, Francisco Beduneau y Carlos Puga.

EN DISPONIBILIDAD.— Disponible, a las órdenes de la Comandancia General de Armas de Llaima. Lautaro, ha sido puesto don Oscar Hesse A.

CANTONES DE RECLUTAMIENTO DE LA 2.a DIVISION.—Por decreto de ayer, el Ministerio de la Guerra ha señalado los siguientes cantones de reclutamiento para las unidades de la 2.a División:

Regimiento de Infantería Buín, circunscripciones 1.a y 2.a urbanas de Santiago.

Regimiento Pudeto, circunscripción 3.a urbana de Santiago, 5.a de Maipú, 7.a de Renca, 5.a de Barrancas y 13.a de Quilicura.

Batallón Telégrafos, circunscripciones 11.a de Ñuñoa, 12.a de Providencia y 14.a Las Condes.

Regimiento Ferrocarrileros, todo el departamento de La Victoria y la circunscripción 4.a de San Miguel.

Grupo Escala, todo el departamento de Maipo y las circunscripciones 8.a de Lampa, 9.a de Tiltil y 10.a de Colina.

TURF

INSCRIPCIONES PARA LAS CARRERAS DEL PROXIMO DOMINGO EN AMBOS HIPODROMOS

CLUB HIPICO

Premio VALMONT. — 3,900 metros. — Steeplechase. — Handicap —Para caballos de 4 años y más.— Inscripción: $ 35. — Premio: 3,500 pesos al 1.º — Divino, Bastián, Cacao, Pillullo, Demetrio, Ché, Roulotte, Prince Charlie, Florentino y Finlandia.

Premio REBECA. — 2,000 metros. —Para caballos de tres años ganadores de una o dos carreras. — Peso: 54 kilos. — Recargo de 5 kilos a los ganadores de dos carreras. — Recargo extra de 3 kilos a los ganadores de un premio clásico o reglamentario. — Inscripción: $ 35. — Premio: $ 3,500 al 1.º

Altachín	54	San Gotardo	54
Mal Día	54	Yorker	54

Premio RODILARD. — 1,600 metros. — Para caballos de tres años que no hayan ganado. — Peso: 56 kilos. — Inscripción: $ 40. — Premio: $ 4,000 al 1.o

Aramayo	56	Pilot	54
Malesherbes	56	B. Estrella	54
Mequetrefe	56	Halagüeña	54
Omilron	56	Kolima	54
Kosciusko	56	Sweet Kiss	54
Paso Doble	56		

Premio LA COPA (clásico). — 200 metros — [illegible] tres años y más. — Peso de reglamento. — Inscripción: $ 100. — Ratificación: [illegible] Lunes antes de la carrera. —Premio: $ 20,000 y un objeto de arte al 1.o

Tanqueline	61	Almodovar	53
Malakoff	59		

Premio RAMPART. — 2,000 metros. — Para todo caballo ganador. —Handicap. — Inscripción: $ 40. —Premio: $ 4,000 al 1.o — Hidalga, Carbón, Piave, Moloch, Alta Ley, Gorgonzola, Altachín, Honorino, Grampian, Don Gonzalo, Turista, Copayapu, Kansas, Ficticio, Acorazado, Pe[illegible] [illegible] Velada, Fanfarrona, Marida, Welladay y Farrucho.

Nota: Se divide en dos series por los señores handicappers.

Premio RIVIERA. — 1,100 metros. — Para caballos que hayan ganado más de $ 10,000. — Handicap limitado entre 60 y 48 kilos.— Inscripción: $ 40. — Premio: 3,000 pesos al 1.o — Octubre, Alacrán, Whip, Pistacho, Zapallar, Shackleton, Jaguar, Inconstante, Los Robles, Blandina, Danger, Pegote, Yoloska, Eton, La Nuez, Predilecta, Melusine, Ramuncho, Billy White, Provenza y Pimpolla.

Premio QUILPUE. — 1,600 metros. — (Jinetes caballeros). Socios del Club Hípico de Santiago, Valparaíso Sporting Club y Chile Hunt Club — Para caballos de 4 años y más. — Handicap. — Peso mínimum: 58 kilos. — Inscripción: $ 30. — Premio: $ 3,000 al 1.o — El señor Arturo Lyon obsequiará un objeto de arte al jinete ganador. —Herodes, Arrás, Cadillac, Wintergreen, Tendal, Bastián, Finisterre, Tamueso, Grampian, Pistacho, Jaramayo, Petirrojo, Pitillo, Farrucho, Tómbola, Injuria, Copón, General y Alesia.

HIPODROMO CHILE

Premio YAQUIL. — Distancia: 1,200 metros: Cau-Cura, Yo, Navira, Matango, Poruña, Billy White, Alazán, Octubre, Albaycín, Ancoa, La Nuez, Toldilla, Golosina, Pepa de Oro, Herodes, Mula.

Premio YELCHO. — Distancia: 1,900 metros. Agosto, Farrucho, Márida, Feño, General, Poincaré, Chañar, Herodes, Iriarte, Piave, Gorgonzola, Cadillac, Lacierva, Helyette, Alta Ley.

Premio YAGO. — Distancia: 1,200 metros. Mulato, Job, Madamo, Lea, Xama, Tarnopol, Junín, Wisconsin, Glacé, Peyuco, Yelcho-Palena, Telilla, Aralar, Ramuncho, Guernsey, Fantomas, Georgette.

Premio YUMBEL. — Distancia: 900 metros.

Ceanury	56	Pachocha	51
Zaln	56	Estatira	51
Rimel	56	Picarona	50
Coqueton	56	E del Cardonal	50
Eclipse	56	Doddy	50
Alumna	54	Pergamino	49
Sáfira	54	Castellano	48
Amorosa	53	La Liga	48
Puppy	51		

Premio YOLA. — Distancia: 1,200 metros. Jettatura, Maritornes, Toinette, Retorta, La Prensa, Juvenal, Fatalist, Yverdun, Hot Point, Francesita, Corita, Prontitud, Honolulu, Latorre, Whip, Marcola, San Gotardo.

Premio YALOU. — Distancia, 900 metros.

Richmond	56	Topete	48
Farolera	52	Glenley	48
Miss Bell	52	Allipen	48
Jilguero	51	La Francais	48
Desalmado	51	Antena	46
Goyesca	50	Farrutilla	46
Speciality	49	Atlética	46
Garonne	48		

Premio YUCCA. — Distancia: 1,200 metros: Filina, Coiron, Assaye, Ferrocarrilero, Piltrafa, Saltarella, Sastre, Epping, Buena Seña, Fiero, Arrás, Xenia, Masanielo, Xenops, Antilla, Mamadeira, Flanders.

CONTESTANDO

Señor L. S. C. — Rancagua. — La historia del caballo Carboncillo, a que se refiere usted, es la siguiente:

En las pruebas para hacks que se efectuaban hace dos años en el Hipódromo Chile, corría a pesos altos, ganando numerosas carreras el caballo Carboncillo, que en un principio se creía que no estaba inscrito en el Stud Book, y por lo tanto no podía disputar carreras públicas.

Luego se descubrió que Carboncillo estaba inscrito en el Stud Book con el nombre de Carbonero y comprobado esto por el Club Hípico, entró a disputar carreras públicas con su verdadero nombre, o sea, Carbonero, y es el actual defensor de los colores del señor Juan Rivas.

LOS TRABAJOS EFECTUADOS EN LA MAÑANA DE AYER EN EL CLUB HIPICO

(PISTA DE ARENA)

Ximena y Jules Dupré

montados por aprendices, trabajaron una vuelta sin gran apuro en 2.18 2|5, llegando iguales.

Polignac,

montado por un aprendiz, movió 600 metros en 39 3|5; después de un descanso pasó 700 metros en 47 4|5.

Puelche,

montado por S. Quiroz, atropelló 800 metros en 51 4|5; después de un descanso repitió 600 metros en 39.

Jaramago,

montado por un aprendiz, largó 1,000 metros en 1.6 2|5; después de un descanso repitió igual distancia en 1.5 3|5.

Zapallar,

montado por J. Arancibia, pasó 1,000 metros en 1.6 3|5.

Pilot,

montado por un aprendiz, largó 1,600 metros en 1.57 1|5.

Silver Mine,

montado por L. Fuentes, pasó 1,400 metros en 1.37.

Ispahan,

montado por L. Fuentes, e **Inconstante,** por un aprendiz, trabajaron 1,800 metros en 2.7 2|5, ganando el primero por dos cuerpos.

Ficticio,

montado por un aprendiz, movió 700 metros en 47 2|45.

Xilopie y Parlachinita,

montadas por aprendices, pasaron 1,200 metros en 1.21 3|5, llegando iguales.

Honorino,

montado por un aprendiz, atropelló 800 metros en 55; después de un descanso repitió la misma distancia en 56 2|5.

Orientada,

montada por un aprendiz, largó 1,000 metros en 1.8.

Maritornes,

montada por un aprendiz, movió 600 metros en 39.

Pitillo,

montado por L. A. Orellana, pasó 800 metros en 54; después de un descanso repitió la misma distancia en 53.

TRIBUNALES DE JUSTICIA

MOVIMIENTO HABIDO EN 26 DE NOVIEMBRE DE 1923

CORTE SUPREMA

Primera Sala. — Tomasa Almeida y otros con Bernardino Díaz y otro; pendiente.

Las demás no vistas.

Alegaron: Don Ricardo Letelier, por el recurso y don Arturo Ureta, contra el recurso y quedó pendiente.

Segunda Sala.— Carlos Ruiz contra Alfredo Ramírez, acuerdo.

Las demás no vistas.

Alegatos: Se anunció don Guillermo Correa T.

EXAMEN DE ABOGADOS

Fueron aprobados y prestaron el juramento legal los siguientes señores: don Eduardo Barriga Araya, "Régimen legal de las sociedades de responsabilidad limitada, civiles y comerciales";

Don Guillermo Valenzuela Maturana, "De la cláusula penal".

Don Marcos Silva Bascuñán, "La partición de bienes".

Don Ernesto Galliano Mendiburu "El Seguro de vida en favor de un tercero"; y

Don Jorge Rodríguez León, "El recurso de casación".

FALLADAS DE ACUERDO

María L. Tello con Cía. Seguros La Mundial, ha lugar fondo; Red. señor Cisterna; Quiebra Arancibia, señor Cisterna; Tomic y Cía., revoca resolución red. señor Risopatrón; Ramón Nieto con Perfecto Alvarez, anula de oficio, recurso fondo; redactor señor Bezanilla Silva.

CORTE DE APELACIONES

Primera Sala.— Lunes 26, señor Gutiérrez.— 5, **Estefanía** Ayala v. de Toro con **Ceferino** Orellana y Fermín Zamorano, fallada; 6, Concurso Gervasio Alarcón; 7, Moisés Errázuriz y otros con Javier Pérez Ovalle y otro, confirmada; 8, Herederos de Florencio Bahamondes con Cuerpo de Bomberos de Santiago, íd.; [illegible] Fisco con Escolástica Alvarado v. de Chignay, íd.; 10, Tomás Peñaloza, posesión efectiva, íd.; 11, Germán Krausser con Carlos Izquierdo, íd.; 12, Eulogia Quiroz con José [illegible] Castro, trámite.

Las demás no vistas o suspendidas.

Secretario, el señor Alcalde.

Don Arturo Donoso alegó por la revocación, en la 7.a

De acuerdo, confirmadas: Contra Irarrázaval, contra Tapia, contra Lomadossi, contra Pavez.

Segunda Sala.— Relator, señor Varas Olea.— 1, contra Oscar Herrera, aprobada; 2, Maximiliano Roldán con Fisco, acuerdo; 3, Nicanor Almeyda con Escalante y Cía. trámite.

No vistas las demás.

Fallada de acuerdo: Sebastián Santandreu con Manuel Medina, revocada y confirmada.

Alegaron: En la 2.a, don Aurelio Valenzuela con don Manuel A. Maira.

Tercera Sala.— Lunes 26, señor Mac-Iver.— 1, contra Adolfo Cabrera y Oscar Sepúlveda, aprobada; 2, Isidoro Vásquez Grille con Sara Cuevas y Rogelio Ugarte, pendiente; 3, Juan B. [illegible] y J. Enrique Robles con Manuel Jara, suspendida.

Relator, el señor Fabres.

Don Alfredo del Valle alegó con don Luis A. Salinas, en la 2.a

De acuerdo: Valdés con La Mundial, confirmada.

Cuarta Sala.— Relator, señor González Campos.— 1, Marcial Silva con Ignacio Silva, acuerdo; 2, Manuel A. Acevedo con Rafael Molina, revocada; 5, Antonio Rosa y Cía. con Nuncio Giadach, pendiente.

No vistas las demás.

Alegaron:

En la 1.a, Continuación don Isidoro Vásquez Grille con don Oscar Belaude.

En la 2.a, don Jorge Solís de Ovando con don Enrique Barbosa.

En la 5.a, don Carlos Salas Herrera con don Arturo Toro Amor.

Quinta Sala.— Lunes 26, señor Bernales.— 1, Jorge Cerveró Alemparte, recusación del Juez don Andrés Villagra, en acuerdo; 2, Alfredo Silva Cortés con Rubén Jara, confirmada con declaración; 3, Manuel Silva con Marcial Reveco, confirmada; 5, Luis Ariztía contra Humberto Casabonne, mal anunciada.

Secretario, el señor Alcalde.

Alegaron: don Ricardo Cabieses, don José D. Guajardo y don Víctor Celis, en la 1.a; don René Sánchez por la revocación, en la 2.a; don Manuel Silva con don Héctor Arancibia, en la 2.a

De acuerdo: Amparo Araya, improcedente; Harding con Fabres, fallada.

TEÑIR EN CASA

Never say "Dye" say
RIT
Tiñe tejidos de cada clase bajo garantía
MARCA REGISTRADA

JABON TINTOREO: $ 1.30 c/u.
PIDALO EN LAS BUENAS BOTICAS

PAGEOL

Cura PRONTA Y RADICAL de Blenorragias, Cistitis, Estrecheces uretrales, Prostatitis, Albuminuria.

Casos agudos o crónicos. No tiene ninguna contra indicación.

Agente depositario para Chile:
VICTOR CORRY
SANTIAGO.— MONJITAS 739

¿NO HA LEIDO USTED
"La Riqueza Mobiliaria de Chile"?

Cómprela hoy mosmo, pues ella le indicará cuales son las inversiones de mayor provecho que Ud., puede dar a su dinero.
EN VENTA:
EN LAS LIBRERIAS DE ZAMORANO Y CAPERAN, HUME & WALKER, EN LA OFICINA DE ESTADISTICA DE LA BOLSA DE COMERCIO Y EN VALPARAISO EN LA LIBRERIA DE CARLOS F. NIEMEYER AL PRECIO DE $ 40.00 LIBRE DE PORTE

CAMBIO

CAMBIO ... ... $ 41.60
COMERCIAL 41.40

EQUIVALENCIAS DEL CAMBIO BANCARIO

1 dólar, vale. . . . . $ 945
1 Franco.. .. .. .. 0.51 1|2
1 Lira 0.41
1 Peseta 1.22
1 Nacional arg. .. .. 3.9 3|4

PREMIO DEL ORO:
213.50

Un peso papel vale, 5 13|16d.

VALOR DE LA £ EN DOLARES

Los Bancos que se indican fijaron ayer las cotizaciones siguientes:
Banco Anglo Sur Americano.. 4.38 3|4
Banco de Chile.. .. .. .. 437.7|8

COTIZACIONES DE METALES

Cablegrama sobre cotizaciones de metales correspondiente al día de ayer:

Estaño, £ 231.0.0 al contado y £ 231.10.0 a plazo. Subió 3.10.0 al contado y 3.15.0 a plazo.

Cobre Standard, £ 61.5.0 al contado y 62.0.0 a plazo. Subió 0.7.6 al contado y 0.7.6 a plazo.

Plata: 33 3|16d. Subió 1|4.

BOLSA DE COMERCIO

Movimiento

Con mucha actividad y animación se desarrolló el mercado de valores durante ambas ruedas de ayer. Las adjudicaciones de bonos no fueron muy numerosas y alcanzaron solamente a una cifra regular.

Entre los papeles mineros hubo gran movimiento de Salvador, Llallagua, Araca, Oploca, Chacaltaya, Divchas, Totoral y Gatico. También Dichas, Totoral y Gatico. También copilla, Minera, Kala-Uyu y Santo Cristo.

Las negociaciones restantes correspondieron a Banco Hipotecario de Chile, Banco de Chile, Electricidad Industrial, Gas de Santiago, Antofagasta (en numerosos lotes y varias partidas de letras £.

El mercado se mostró firme en los precios, en general, observándose marcadas alzas en algunos importantes papeles mineros.

FLUCTUACIONES

Subieron

Caja 7-1, 1|2; Hipotecario 8-1, 3|8; Araca 6 1|4; Colquiri 1|8; Chacaltaya 1|4; Dichas 1|4; Disputada 2 1|4; Llallagua 1; Oploca 1 1|2; Totoral 1|2; Carolina 3; Antofagasta 1|4; Aysen 1|2; Electricidad Industrial 1|2.

Bajaron

Banco de Chile 1; Huanillos 2|4; Lebu 1; Minera 1|2; Monte Blanco 1 1|2; Nueva Elqui 1|2; Santa Rita 1|4; Agua Santa 4; Lastenia 1|4; Loa 1|4; Rafaelitas 3|8; Cervecerías 1|2 Viña 1|4.

OPERACIONES DE AYER

Primera Rueda

100 Chacaltaya, Dic. 13, 24.
1500 Oploca, Dic. 13, 142 1|2.
1000 Chacaltaya, Dic. 13, 23 3|4.
35 Bco. Hipotecario, 720.
3 Gas, 55.
300 Totoral, Nov. 29, 4 3|4.
1300 Araca, Dic. 13, 147.
100 Tocopilla, Dic. 13, 89 1|2.
2300 Araca, Dic. 13, 147 1|2.
700 Totoral, Dic. 13, 5.
300 Oploca, Dic. 13, 141.
2000 £, Dic. 4, 40.40.
1000 Totoral, Dic. 13, 5 1|2.
00 Araca, Dic. 13, 147 [illegible]|4.
3400 Salvador, Dic. 13, 72.
7000 £, Dic. 18, 40.40.
100 Salvador, Dic. 13, 72 1|4.
12000 Hip. 8-1, 96 3|4.
1000 Hip. 8-1, 918, 96 3|4.
4000 £, Dic. 18, 40.50.
400 Dichas, Nov. 29, 26.
500 Araca Dic. 13, 146 1|2.
600 Dichas, Dic. 13, 26 1|2.
500 Llallagua, Dic. 13, 425.
500 Dichas, Nov. 29, 26 1|4.
700 Dichas, Dic. 13, 26 1|4.
100 Llallaguas, Dic. 13, 425.

Segunda rueda

89000 Caja 8-1, 99 1|4.
46000 Caja 8-1, 103.
90 Gas, 55.
1000 Gaticos, Dic. 13, 8.
4000 £. Dic. 18, 40.90.
400 Santo Cristo, Dic. 13, 7 1|2.
17000 Hip. 8-1, 96 3|4.
500 Hip. 8-1, 98 1|2.
31000 Caja 7-1, 95.
500 Caja 7-1, 94.
100 Antofagasta, Nov. 29, 57 3|4.
500 Antofagasta, Nov. 29, 58.
5000 £, Dic. 18, 40.70.
300 Kala-Uyu, 36 1|2.
800 Antofagasta, Dic. 13, 58 1|4.
7000 £. Dic. 18, 40.80.
29 Chile, 224.
300 Llallagua, Dic. 13, 424.
500 Llallagua, Dic. 13, 423.
1600 Gatico, Nov. 29, 8.
9 Gas, 55 1|2.
1000 Minera, Nov. 9, 31 1|2.
100 Salvador, Dic. 13, 71 3|4.
5 Electricidad, 88.
200 Chacaltaya, Nov. 29, 23.

PRECIOS DE COMPRADOR O VENDEDOR

TITULO	COMPRADOR Cantidad	COMPRADOR Precio	VENDEDOR Cantidad	VENDEDOR Precio
BONOS				
Caja 8-1	50,000	120	....	....
Caja 8 1|2	....	....	50,000	99½
Caja, 7-1	10,000	94¾	....	....
Caja, 6-1	....	....	10,000	87
Hipotecario, 8-1	....	....	20,000	96¾
Garantizador, 8	....	....	500	97
BANCOS				
Chile	100	224	50	225
Chile	17	225	100	225
Español	50	131½	100	152
Francés	100	29	....	....
Hipotecario	....	....	5	720
Nacional	....	....	100	104½
MINERAS				
Araca, Dic. 13	200	147½	100	148½
Arauco, Dic., 13	400	1⅛	....	....
Chacaltaya, Nov. 29	500	23	....	....
Carolina, Dic. 13	500	43¼	500	43½
Bronces, Dic. 13	....	....	200	27
Dichas, Dic. 13	100	26¼	....	....
Dichas, Nov., 29	....	....	500	26½
Disputada, Dic. 13	....	....	200	54
Espino, Nov., 29	....	....	1,000	1¾
Gatico, Dic., 13	1,000	8	....	....
Gatico, Nov., 29	....	....	500	8
Kala-Uyu	100	36½	....	....
Kala-Uyu, Dic., 13	....	....	100	37½
Llallagua, Dic. 13	100	422	100	423½
Minera, Nov., 29	200	31½	....	....
Monte Blanco, Dic., 13	100	23½	....	....
Mont Blanco, Nov. 29	....	....	50	23¼
Nueva Elqui, Nov. 29	....	....	300	11⅝
Oploca, Diciembre 13	200	141	....	....
Oruro, Dic., 13	....	....	500	20
Santa Rita, Dic., 13	....	....	200	8½
Salvador, Dic., 13	500	71¼	200	72
Tocopilla, Dic., 13	....	....	100	89
Totoral, Dic., 13	....	....	200	5¼
Potasa, Dic., 13	....	....	100	19½
Yoco	200	6½	....	....
SALITRERAS				
Antofagasta, Dic. 13	100	58	....	....
Antofagasta, Nov. 29	....	....	200	58
Chilena, Dic., 13	200	23	....	....
Lastenia, Dic. 13	500	45¾	....	....
Lastenia, Nov., 29	....	....	500	45¾
Loa, Nov., 29	....	....	500	54½
Agua Santa	....	....	50	170
GANADERAS				
Gente Grande, Dic., 13	500	54	....	....
Laguna Blanca, Dic., 13	200	113	....	....
Fuego	100	122	....	....
VARIAS				
Cemento Melón, Nov., 29	100	41	100	42
Electricidad Ind.	100	87	....	....
Gas	50	55½	....	....
Malvoa, Nov., 29	200	10¼	....	....
Paños Tomé	6	320	....	....
Viña, Dic., 13	200	33½	....	....
Viñas, Nov., 29	....	....	400	24¼
Telégrafo	....	....	200	45½
PETROLIFERAS				
Cacheuta, Dic., 13	....	....	1,000	0.35
Rafaelitas, Dic., 13	200	6⅞	....	....
Preliminar alacoto, Dic., 13	100	7½	....	....
CIERRE A LAS 5 P. M.				
Cambio	....	44.20	....	41.40
Oro	....	219.50	....	218.50
Libras por oro	....	13.—	....	13.10
Araca, Dic., 13 (transacción)	....	151	....	....
Carolina, Dic 13	....	45½	....	....
Colquirí, Dic., 13	....	7½	....	....
Dichas, Dic., 13	....	26¼	....	....
Disputada, Dic., 13	....	54¾	....	....
Huanillos, Dic., 13	....	24½	....	....
Llallagua, Dic., 13	....	423	....	....
Lebu, Nov., 29	....	48½	....	....
Minera, Nov., 29	....	31½	....	....
Elqui, Dic., 13	....	....	....	11
Salvador, Nov., 29	....	71	....	....
Kala-Uyu	....	36½	....	....
Totoral, Nov., 29	....	....	....	6¼
Melón, Nov., 29 (transacción)	....	41	....	....

La Compañía Maderera
"MALVOA"
trasladó sus oficinas a
AGUSTINAS 1055, 4.o PISO, OFICINA 23
Edificio del Banco Anglo Sud-Americano
27-N.

$ 36, 75 y 120

Realiza lindos amoblados la Gran Fábrica Inglesa de Muebles de Mimbre. [illegible]
SAN ISIDRO 261

OPERACIONES EN VALPARAISO

Primera Rueda

4900 Aracas, Dic. 13, 147 1|2.
100 Araca, Dic. 13, 147.
100 Chacaltaya, Dic. 13, 23 1|2.
300 Llallaguas, Dic. 13, 426.
100 Salvador, Dic. 13, 72 1|2.
100 Gatico, Dic. 13, 8.
1400 Totoral, Nov. 29, 5 1|2.
900 Totoral, Dic. 13, 5 1|2.
1500 Salvador, Nov. 29, 72.
1300 Salvador, Dic. 13, 72 1|2.
200 Llallaguas, Dic. 13, 427.
200 Viñas, Dic. 13, 34.
1400 Salvador, Dic. 13, 72.
200 Llallagua, Dic. 13, 426.
100 Aracas, Nov. 29, 147.
1200 Araca, Dic. 13, 148.
200 Araca, Nov. 29, 147 1|4.
200 Araca, Nov. 29, 147.
200 Araca, Dic. 13, 147 3|4.

Segunda Rueda

100 Cervezas, Dic. 13, 50.
1600 Huanillos, Dic. 13, 24 1|2.
2000 Colquiri, Dic. 13, 7 3|8.
200 Aysen, Nov. 29, 29 1|2.
100 Aysen, Dic. 13, 29 1|2.
1000 Huanillos, Nov. 29, 24 1|2.
1000 Huanillos, Dic. 13, 24.68.
400 Huanillos, Nov. 29, 24 1|2.
400 Huanillos, Dic. 13, 24.67.
41 Huanuni, Nov. 29, 56.
300 Castilla, Nov. 29, 24 1|2.
500 Viñas, Nov. 29, 24.

CAMBIO

Primera rueda: vendedor a 40.6 y comprador a 40.40.
Segunda rueda: vendedor a 40.3 y comprador a 40.60.

ORO

Primera rueda: vendedor a 212 y comprador a 211.50.
Segunda rueda: vendedor a 214 y comprador a 213.50.

LIBRAS POR ORO

Primera rueda: vendedor a 13.1 y comprador a 12.90.
Segunda rueda, vendedor a 13.10 y comprador a 12.90.

BOLSA COMERCIAL DE CHILE

Primera Rueda

400 Potasa, Nov. 29, 20.
300 Rafaelitas, Nov. 29, 7.
1000 Marta, Dic. 13, 3 5|8.
200 Santo Cristo, Dic. 13, 7 3|8.
200 Chacaltaya, Dic. 13, 23 1|8.
100 Santo Cristo, Nov. 29, 7 1|8.
1200 Santo Cristo, Dic. 13, 7 3|8.
400 Potasa, Dic. 13, 20.40.
300 Rafaelitas, Dic. 13, 7.08.
200 Araca, Nov. 29, 146 1|4.
100 Chacaltaya, Dic. 13, 23.
300 Chacaltaya, Nov. 29, 23.
1000 Marta, Dic. 13, 3 5|8.

Segunda rueda

2200 Marta, Dic. 13, 3 5|8.
100 Disputada, Dic. 13, 54 1|2.
14000 Caja 8-1|2, 99 1|4.
3000 Hipotecario 8-1, 96 3|4.
2000 Quilicura, Dic. 13, 1.40.
100 Chacaltaya, Dic. 13, 23 1|4.
800 Marta, Nov. 29, 3 1|2.
2000 Marta, Dic. 13, 3 1|2.
1000 Caupolicán, Dic. 13, 2.
1000 Quilicura, 1.35.
300 Santo Cristo, Dic. 13, 7 1|8.
oOhaTishrdleu t siohrduihsrdiushrdu

S. A. FERIA YZQUIERDO

Precios corrientes de la Feria de animales del Sábado 24 de Noviembre de 1923

Terneros de pie, gordos, 60 a 100.
Id de 1 año, 100 a 120.
Novillos de 1 1|2 años, mestizos, de 140 a 170.
Novillos de 2 años, 180 a 220.
Novillos de 3 años, 240 a 260.
Novillos a media gordura, 280 a 320.
Novillos mestizos, gordos, 470 a 520.
Vaquillas de 1 1|2 años, 120 a 140.
Vaquillas de 1 1|2 años, mestizas, 150 a 180.
Vaquillas de 3 años, 220 a 250.
Vacas flacas, 180 a 200.
Vacas a media gordura, 250 a 280.
Vacas gordas, 250 a 330.
Vacas argentinas, gordas, 480 a 550.
Vacas paridas, flacas, 300 a 350.
Vacas paridas, mestizas 450 a 520.
Torunos gordos, 400 a 450.
Toros, 350 a 400.
Bueyes flacos, 200 a 250.
Bueyes a media gordura, 400 a 450.
Bueyes gordos, 540 a 560.
Bueyes de trabajo, 280 a 320.
Bueyes mestios, de trabajo 400 a 450.
Bueyes mestizos, gordos, 600 a 680.
Corderos, 28 a 33.

VENTAS AL PESO

Vacas, 0.70 a 0.92.
Bueyes, 0.70 a 0.90.
Torunos, 0.60 a 0.75.
Novillos, 0.65 a 0.92.
Vacas argentinas, 0.85 a 0.99 1|2.

TATTERSALL

PRECIOS CORRIENTES DE LA FERIA DEL 26 DE NOVIEMBRE DE 1923

Terneros de pie	65 a 135
Id. de 1 año	92 a 164
Id. de 1 1|2 año	135 a 202
Novillos 2 años, gordos	226 a 300
Id. 2 años, a med. gord.	200 a 262
Id. 2 años, flacos	162 a 248
Id. 3 años, gods. mest.	400 a 526
Id. 3 años gds. país	325 a 400
Id. 3 años a med gord.	298 a 370
Id. 3 años, flcs. mest.	212 a 292
Id. 3 años, flacos, país	180 a 242
Bueyes gordos, mestizos	482 a 720
Id. gordos del país	400 a 512
Id. med. gord.	350 a 445
Id. flacos mestizos	252 a 345
Id. flacos del país	202 a 332
Id. de trabajo	312 a 532
Torunos gordos	405 a 485
Id. a med. gord.	312 a 389
Toros	350 a 950
Vaquillas de 1 1|2 año	150 a 224
Vaquillas 2 años	180 a 270
Id. 3 años	292 a 402
Vacas gordas mestizas	395 a 530
Id. gordas del país	320 a 432
Id. a media gordura	268 a 345
Id. flacas mestizas	202 a 264
Id. flacas del país	185 a 235
Id. pards. de tech. mest.	350 a 800
Id. pards. a med. gord.	305 a 510
Id. paridas flacas	205 a 312
Ovejas gordas	23 a 63
Ovejas de crianza	19 a 35
Corderos lechones	16 a 27
Corderos capones	23 a 32
Chanchos	70 a 202

Ventas al peso, al martillo y en privado

Novillos tipo embarque, de 0.92 1|2 a 0.98 1|2 el kilo.

Novillos, de 0.81 1|2 a 0.93 1|2 el kilo.

Bueyes de 0.79 1|2 a 97 1|2 el kilo.

Torunos de 0.70 a 0.81 el kilo.

Vacas, de 0.80 a 0.97 1|2 el kilo.

Vacas arg., de 0.90 1|2 a 0.92 y medio el Kilo.

Comerciantes

Se reciben órdenes por Contabilidades, Inventarios, Balances, Peritajes, liquidaciones, clases prácticas, etc., en

BANDERA 82
Teléf. 2877. Casilla 2888
27-N.

MATADERO PUBLICO

ENCIERRA DE HOY:

Ganado mayor		Ganado menor	
Bueyes	46	Corderos	[illegible]
Novillos	110	Cerdos	[illegible]
Vacas	232	Terneros	[illegible]
En vara	24		
Total	506	Total	[illegible]

PRECIOS DE LAS CARNES

Carne buey	1.a	1.40	a	1.45
Id. Id.	2.a	1.25	a	1.35
Id. Id.	3.a	0.50	a	1.10
Carne novillo	1.a	1.40	a	[illegible]
Id. Id.	2.a	1.25	a	[illegible]
Id. Id.	3.a	0.50	a	1.10
Carne vaca	1.a	1.40	a	[illegible]
Id. Id.	2.a	1.25	a	[illegible]
Id. Id.	3.a	0.50	a	1.10
Carne cordero	1.a	1.80	a	2.00
Id. Id.	2.a	1.50	a	1.70
Id. Id.	3.a	1.10	a	1.40
Carne oveja	1.a	1.50	a	1.60
Id. Id.	2.a	1.20	a	1.40
Id. Id.	2.a	0.80	a	1.10
Carne cabro	no hubo			
Carne cerdo	1.a	1.80		
Id. Id.	2.a	1.60	a	1.70
Id. Id.	3.a	1.00	a	1.40
Grasa en rama	1.20	1.30	a	1.50
Sebo ovejuno	1.00			1.10
Cuero buey	1.00			1.10
Id. Id. novillo		1.20		
Id. Id. vaca		1.20		
Id. Id. ovejuno		0.40	a	[illegible]

pesos docena.

¡DOCTORES!

Actualmente sólo existe un LEGITIMO ACEITE YODADO único

QUE resulta realmente de la *combinación orgánica* de yodo y aceite de amapola;

QUE no consiste en *yodhidrinas instables*, sencillamente disueltas en aceite;

QUE no contiene *derivados clórados*, verdaderas impurezas químicas;

QUE contiene *más de 50%* de yodo metaloídico puro:

es el aceite yodado francés del Doctor L. LAFAY, de PARIS conocido bajo el nombre de

LIPIODOL

QUE, en peso, contiene 54 *gramos de yodo puro por 100 centímetros cúbicos*;

QUE es inyectable *"sin dolor, sin riesgos, sin yodismo" (Dr. Bellencontre)*, en dosis diarias de 1, 2, 3, 5 y hasta 10 centímetros cúbicos;

QUE tiene *incomparable virtud curativa* contra el Asma, Enfisema, Gota, Reuma crónico, Reuma deformante, dolores reumatoides, etc.

QUE combate victoriosamente la Arterioesclerosis, Hipertensión, Adenoidismo, Linfatismo, Sífilis terciaria, Heredosífilis, etc.

EL DOCTOR L. LAFAY

Farmacéutico de primera clase Ex interno, con medalla de Oro de los Hospitales de París, Laureado con medallas de Oro, Plata y Bronce de las Facultades de Medicina y Farmacia; Expreparador de los Trabajos prácticos de química analítica en la Escuela Superior de Farmacia, Miembro de la Sociedad Francesa de Dermatología y Sifiligrafía, de la Sociedad de Medicina, de la Sociedad de Terapéutica, etc. Cruz de guerra, Oficial de la Legión de Honor, etc.

ruega encarecidamente a los Señores Doctores

QUE tengan a bien formarse por sí mismos, *personalmente*, una opinión sobre la valía terapéutica de los distintos compuestos orgánicos experimentando a la vez y comparativamente el

LIPIODOL

y los demás productos supuestos similares y que en realidad no son sino seudoimitaciones y hasta a veces verdaderas falsificaciones

NOTA.— La *inyección intramuscular*, cuando es posible, es en mucho la mejor forma terapéutica, pero se emplean también *CÁPSULAS Y EMULSIÓN*. *EL LIPIODOL se halla en todas las buenas farmacias*

Depósito general para la Exportación
LECZINSKI y Cía. 67, r. de la Victoire. París (9e)

MUEBLES

de todas clases a precios sumamente bajos y con GRANDES FACILIDADES DE PAGO, vende

Mueb'ería Arturo Prat
Arturo Prat 182
CONSULTE NUESTROS PRECIOS

$ 140.-

trajes vestón sobre medida.
Casimir nacional fantasía.
SASTRERIA LOZANO
CALLE SAN ANTONIO 493
CASI ESQUINA MONJITAS
N—27

EL VERGEL

Llamado así por sus espléndidas condiciones sanitarias. Posee Avenidas y calles con árboles de gran sombra, abundancia de agua corriente limpia del Canal de Maipo, luz eléctrica y agua potable.

En todo El Vergel, hay una gran capa de tierra vegetal que produce las mejores flores y frutas. Los chalets están ocupados por familias que están libres de la tierra y ruido del camino. No hay negocios, caballerizas ni fábricas, cuya instalación está prescrita. Aire puro.

Correo y Telégrafo "San Miguel", a una cuadra. Carros Imperial en la entrada de la Avenida Blanca, la principal. Dista de la Alameda esquina de San Diego, 20 minutos en carro eléctrico y 10 minutos en autobús, que será reducida a la mitad cuando se haga la Avenida a San Bernardo y se adoquine el camino.

Quintas plantadas desde $ 1,500. Lote de 5,000 metros con 115 de frente y 40 de fondo, totalmente cerrado a $ 5 el metro. Títulos perfectos de 40 años y libres de todo gravamen. Materiales de construcción.

Sólo a 3 cuadras del Llano Subercaseaux. Visitarlo a toda hora. Hay mayordomo. Más datos:

HUERFANOS Núm. 1243

Quedan pocos lotes disponibles.

EL VERGEL

ESTATUTOS DE LA "COMPAÑIA SALITRERA DE PATENTES DE INVENCION EL PROGRESO"

En Santiago de Chile, a treinta y uno de Mayo de mil novecientos veintitrés, ante mí, Manuel Gaete Fagalde, notario abogado, y testigos que se nombran al final, comparecieron: don Luis Alberto Gazmuri, empleado, calle Agustinas número mil doscientos sesenta y nueve; por doscientas acciones de aporte y cien acciones de pago; don Antonio Besa, rentista, Avenida de la República número ciento cinco, por mil acciones de aporte; don Carlos G. Dávila, periodista, calle Agustinas número mil doscientos sesenta y nueve, por doscientas acciones de aporte; don Teodoro Saelzer, comerciante, calle Compañía número mil doscientos sesenta y cuatro, por mil acciones de aporte; don Jorge Cerveró, ingeniero, Alameda de las Delicias número cincuenta, por mil acciones de aporte; don Arturo Amenábar Ossa, ingeniero, calle Miraflores número cuatrocientos cuarenta y cinco, por nueve mil acciones de aporte; don Francisco Duvieusart, ingeniero, calle General Bustamante número quinientos ochenta, por cuarenta mil acciones de aporte y mil trescientas cincuenta acciones de pago; don Jorge Frauenberg, comerciante, calle del Estado número trescientos cincuenta y cuatro, por dos mil acciones de aporte; don Hugo Silva, periodista, calle Agustinas número doscientos sesenta y nueve por cien acciones de aporte; don Arturo Besa, también periodista, y de mismo domicilio del anterior, por cien acciones de aporte; don Conrado Ríos, empleado, de igual domicilio, por cien acciones de aporte, don Eliodoro Yáñez, abogado, calle San Antonio número setecientos treinta y cuatro, por treinta y ocho mil acciones de aporte y cinco mil cien acciones de pago; don Enrique Tagle Moreno, periodista, calle Agustinas número mil doscientos sesenta y nueve, por doscientas acciones de aporte; don Raúl Simón, empleado, del mismo domicilio anterior, por doscientas acciones de aporte; don Oscar Sánchez, de igual profesión y domicilio del anterior, por veinticinco acciones de aporte; don Leonidas Yrarrázaval, igualmente de la misma profesión y domicilio, por cincuenta acciones de aporte; don Antonio Planet, abogado, calle Bandera número doscientos treinta y nueve, por doscientas acciones de aporte y cuatrocientas de pago; don Alfredo Amenábar Ossa, ingeniero, calle Vergara número treinta y tres, por ciento cincuenta acciones de pago; don Luis Fidel Yáñez, abogado, de este domicilio, por quinientas acciones de aporte; don Jorge Gustavo Silva, periodista, calle Agustinas número mil doscientos sesenta y nueve, por cincuenta acciones de aporte; don Joaquín A. Pinto, ingeniero, de este domicilio, por cincuenta acciones de pago; don Carlos Becerra, empleado, calle Agustinas número mil doscientos sesenta y nueve, por veinticinco acciones de aporte; don Carlos Lemas Calderón, ingeniero, Alameda de las Delicias, número mil doscientos setenta y cuatro, por trescientas acciones de pago; don Alfredo Rioseco, empleado público, calle Agstinas número dos mil noventa y cinco, por siete mil acciones de pago; don Manuel Amunátegui, empleado, Bolsa de Comercio, por cincuenta acciones de pago; don Carlos Amenábar Ossa, comerciante, calle Maturana número trescientos cincuenta y seis por doscientas acciones de pago; don Pío Puelma Besa, rentista, de este domicilio, Avenida Vicuña Mackenna número seiscientos noventa y dos, por cien acciones de pago; el mismo don Francisco Duvieusart, por dos mil acciones de pago para don Milán Leontis; por novecientas acciones de pago para don Policarpo Luksic; por quinientas acciones de pago para cada uno de los señores Guillermo Glayton y Guillermo Tapia; por trescientas acciones de pago para don Francisco Simanvoic; por doscientas cincuenta acciones de pago para don Francisco Latrille; por ciento cincuenta acciones de pago para don Maximiliano González Pérez; y por cien acciones de pago para cada uno de los señores Antonio Piruzevic Poklepotic, Fidelicia de González P., Carlos Tapia, Rodolfo Marluzzi, Humberto Patricio Baharovic y Andrés Almonte, todos domiciliados en la provincia de Antofagasta; don Adolfo Laheye, comerciante, calle del Puente número quinientos sesenta y uno, por seis mil acciones de aporte para don José Laheye; don Luis Fidel Yáñez Portaluppi, diplomático, en la calle de la Moneda número mil novecientos treinta y cinco, por cincuenta acciones de aporte, para su esposa doña Raquel Echeverría de Yáñez; todos los comparecientes domiciliados en esta ciudad, mayores de edad, a quienes conozco, y expusieron: Que vienen en reducir a escritura pública los siguientes estatutos de la Sociedad Anónima "Compañía Salitrera de Patentes de Invención "El Progreso":

TITULO I

DENOMINACION, OBJETO, DURACION Y DOMICILIO DE LA SOCIEDAD

Artículo 1.o Se forma una Sociedad Anónima regida por los presentes estatutos, que se denominará Compañía Salitrera de Patentes de Invención El Progreso", con domicilio en esta ciudad de Santiago y cuyo objeto es efectuar en Chile las operaciones y negocios siguientes:

a) Adquirir y explotar la patente número cuatro mil quince sobre "Cambiador de Temperatura", de que es inventor don Francisco Duvieusart y de que es actualmente dueño el sindicato formado por escritura pública de veintidós de Mayo de mil novecientos veintidós, otorgada ante el notario que autoriza, entre los señores Eliodoro Yáñez, Francisco Duvieusart y Arturo Amenábar Ossa;

b) Adquirir y explotar la patente actualmente en tramitación, denominada "Cambiador de temperatura y cristalizador continuo", para un procedimiento de que es inventor don Francisco Duvieusart, anotada en el registro de solicitudes y patentes de invención bajo el número quinientos veinticinco, ya patentado en Francia e Inglaterra, bajo los números quinientos once mil ciento veinticinco y ciento cuarenta y seis mil quinientos setenta y nueve, respectivamente, que pertenece también al mismo sindicato;

c) Adquirir y explotar la patente anotada en el mismo registro bajo el número doscientos cuarenta y siete, de fecha veintiuno de Junio de mil novecientos veintidós, titulada "Procedimiento y dispositivo para evaporar líquidos", de que es inventor don Francisco Duvieusart y de propiedad de dicho sindicato;

d) Adquirir y explotar todos los perfeccionamientos o nuevas patentes relacionadas con el mejor aprovechamiento de las anteriores, que don Francisco Duvieusart haga durante el plazo de la Sociedad y que sean patentadas en Chile o en el extranjero y que éste aportará a la Sociedad sin otro cargo que los gastos que demanden las tramitaciones legales;

e) Adquirir y explotar todos los derechos que emanen o puedan emanar, o que sean una consecuencia del contrato celebrado por escritura pública de veintiuno de Octubre de mil novecientos veintidós, ante el notario de Valparaíso don Seleuco Gutiérrez, entre la Compañía Salitrera Lastenia y don Francisco Duvieusart, de que es dueño el referido sindicato y cualquier otro que se derive del pacto constitutivo de dicho sindicato. La aplicación o uso que fuera de Chile de las patentes antes mencionadas son de su exclusiva propiedad y responsabilidad.

Art. 2.o La Sociedad podrá además:

1.o Adquirir y explotar otros procedimientos patentados de beneficio de minerales y sales potásicos o de cualquiera naturaleza existentes en Chile;

2.o Conceder a empresas de productos químicos establecidos en Chile, el derecho a pagar los procedimientos patentados de su propiedad;

3.o Adquirir otro procedimiento ya patentados de transporte de soluciones de salitre y otros líquidos;

4.o Proyectar e instalar por cuenta propia, o para concesionarios extraños, usinas destinadas a usar los procedimientos citados;

5.o Adquirir o arrendar terrenos, oficinas o establecimientos de salitre o de otras substancias minerales para implantar en ellos y explotar por su cuenta los procedimientos patentados que posea;

6.o Administrar y controlar mediante sus peritos técnicos o comerciales, la marcha de sus operaciones en las plantas de beneficios y oficinas salitreras, etcétera, etcétera, que estén bajo su control.

7.o Formar una o más sociedades, aportando a ellas toda o parte de los bienes sociales; fusionarse con otras sociedades o sindicatos similares, dar en arrendamiento o en avío las propiedades y efectuar todas las operaciones civiles, comerciales, financieras, que signifiquen beneficio para la Sociedad dentro de los fines primordiales de ello. Es entendido que la aplicación y uso de las invenciones a que se refiere el artículo anterior podrá hacerse por la Sociedad no solamente en la industria salitrera, sino además al beneficio de todos los metales o productos orgánicos de cualquier naturaleza existentes en Chile, a que sean aplicables, excepto el Salar del Carmen de Antofagasta, respecto a lo cual el señor Duvieusart tiene contrato por separado.

Art. 3.o La Sociedad durará veinte años, contados desde la fecha de la escritura pública constitutiva de ella; sin perjuicio de que pueda prorrogarse por mayor tiempo si así lo acuerda la mayoría de los accionistas, que representa también la mayoría del capital social, en junta general extraordinaria convocada especialmente para tratar este punto.

Art. 4.o La Sociedad tendrá su domicilio legal en la ciudad de Santiago, sin perjuicio de que pueda abrir oficinas o sucursales y mantener establecimientos o poseer bienes en cualquier otro lugar del territorio del país.

TITULO II

Del capital social

Art. 5.o El capital de la Sociedad está representado por la cantidad de un millón doscientos mil pesos moneda corriente de Chile, dividido en cuotas o acciones de valor de diez pesos cada una, totalmente pagadas.

Art. 6.o De estas ciento veinte mil acciones en que queda dividido el capital social, cien mil representan los aportes de los bienes indicados en el artículo primero con que la Sociedad inicia sus operaciones y las veinte mil restantes se colocarán entre el público para formar el capital efectivo de explotación. Estas acciones se pagarán al contado al suscribir la escritura.

Art. 7.o Las cien mil acciones de aporte se distribuirán en la proporción siguiente, entre las personas que a continuación se nombran, por la participación que tienen en el sindicato formado por la escritura pública de veintidós de Mayo de mil novecientos veintidós, ante el notario que autoriza, cuyos bienes y derechos y acciones pasan a ser de propiedad de la Sociedad: don Francisco Duvieusart, cuarenta mil acciones; don Eliodoro Yáñez, treinta y ocho mil acciones; don Arturo Amenábar Ossa, nueve mil acciones; don José Lahaye, seis mil acciones; don Jorge Frauenberg, dos mil acciones; don Antonio Besa, mil acciones; don Jorge Cerveró, mil acciones; don Teodoro Saelzer, mil acciones; don Luis Fidel Yáñez, quinientas acciones; don Enrique Tagle Moreno, doscientas acciones; don Carlos G. Dávila, doscientas acciones; don Luis Alberto Gazmuri, doscientas acciones; don Raúl Simón, doscientas acciones; don Antonio Planet, doscientas acciones; don Hugo Silva, cien acciones; don Arturo Besa, cien acciones; don Conrado Ríos, cien acciones; don Jorge Gustavo Silva, cincuenta acciones; don Leonidas Irarrázaval, cincuenta acciones; don Carlos Becerra, veinticinco acciones; y don Oscar Sánchez, veinticinco acciones.

Art. 8.o Las veinte mil acciones de capital se entenderán preferidas para los efectos del reparto de dividendos y tendrán opción a un interés de ocho por ciento con preferencia a la participación que corresponda a las demás acciones.

Art 9.o De los dineros que se obtengan por la colocación de las veinte mil acciones que forman el capital de pago, se entregarán cincuenta mil pesos, moneda corriente, a don Francisco Duvieusart por precio de sus derechos para usar en Chile las patentes y perfeccionamientos que haga o pueda hacer de sus inventos para otros fines distintos del de elaboración de salitre; y diez mil pesos moneda corriente a don José Lahaye, por trabajos experimentales. Los ciento cuarenta mil pesos restantes representan el capital efectivo de explotación.

Art. 10. Las acciones serán nominativas. Los títulos de acciones serán numerados correlativamente y se desprenderán de un libro talonario que quedará formado por los talones de los mismos títulos. Cada uno de estos talones será un duplicado del título desprendido y contendrá además el recibo firmado por la persona que haya retirado el título. Los títulos llevarán en su cara principal el nombre y apellido de su dueño, el sello de la Sociedad, la firma del presidente del Consejo Directivo y la del gerente, la fecha de la escritura social y la del decreto de autorización, número y serie a que pertenezca, el monto del capital social, número de acciones en que éste se divida y la duración de la Sociedad. Siempre que se transfiera parte o el todo de las acciones representadas se inutilizará el título correspondiente y se emitirán nuevos títulos. No se emitirá nuevo título sin haberse inutilizado el anterior o sin que éste se haya declarado extraviado, según la forma prevenida en estos estatutos. Los títulos inutilizados y el talón correspondiente llevarán estampados con letras visibles la notación del número o números de los títulos que les hayan reemplazado. El título inutilizado se pegará al talón respectivo.

Art. 11. Se llevará un registro de todos los accionistas, con anotación del número de acciones que cada uno posea.

Art. 12. La transferencia de acciones se hará precisamente por inscripciones en el registro de acciones de la Sociedad, en vista del título y de una solicitud dirigida al presidente del Consejo Directivo, firmada ante dos testigos por el cedente y por el cesionario y expresándose en el formulario de transferencias que, en conformidad a la ley, el cesionario contrae la obligación de aceptar lo prescrito en los estatutos y los acuerdos de las juntas generales. El Consejo Directivo podrá negarse a aceptar cualquier transferencia si, a su juicio, la responsabilidad del cesionario no fuere bastante o por otra causa, que el Consejo puede reservarse. La transferencia de una acción no extingue, sin embargo, las obligaciones del cedente a favor de la Sociedad. En caso de transmisión de acciones por causa de muerte, el o los adquirientes deberán requerir su inscripción en el registro de accionistas, exhibiendo copia autorizada de la resolución que concede la posesión efectiva de la herencia del accionista difunto, del testamento si lo hubiere y en su caso, del respectivo acto de adjudicación, antecedentes de los cuales se tomará nota en el mismo libro.

Art. 13. La Sociedad no reconoce división de acciones. Si una o más acciones llegan a pertenecer en común a dos o más personas, éstas deberán constituir por escritura pública un representante ante la Sociedad a fin de poder ejercer los derechos que corresponden a los accionistas.

Art. 14. Acreditado a satisfacción del directorio el extravía de un título, su hurto o inutilización, el poseedor inscrito de las acciones podrá pedir uno nuevo, previa publicación de avisos por cinco días consecutivos, en el o los diarios que el directorio indique, avisos en que se comunicará al público que queda sin valor el título primitivo. Esta circunstancia se anotará en el registro y en el nuevo título que se expida. Los gastos que demanden los avisos, emisión de nuevo título y demás tramitaciones serán de cargo del solicitante.

TITULO III

Administración

Art. 15. La Sociedad será administrada por un consejo formado por siete miembros.

Art. 16. Los miembros del directorio serán nombrados por la asamblea general de accionistas y remunerados por su asistencia en la forma que en cada caso acuerde. Sus funciones durarán tres años, pero podrán ser reelegidos indefinidamente. Si por cualquier causa no se celebrare en la época establecida, la junta de accionistas llamada a hacer la elección periódica de directores se entenderán prorrogadas las funciones de los que han cumplido su período hasta que se les nombre reemplazantes, y el directorio estará obligado a provocar a la brevedad posible una junta para hacer el nombramiento.

Art. 17. En caso de ocurrir vacantes en el directorio, éste designará al accionista que desempeñará el cargo provisoriamente hasta la próxima asamblea general ordinaria, o extraordinaria, en la cual se hará el nombramiento definitivo. El director que reemplace a otro, ejercerá en todo caso el cargo solamente por el tiempo que a éste faltare para completar su período.

Art. 18. En la elección de directores y salvo acuerdo unánime en contrario, cada accionista dará su voto por una sola persona y se proclamará elegidos a los que hubieren obtenido mayor número de votos. Los directores no podrán votar en representación de los accionistas, ni tampoco podrán hacer los empleados, sean o no accionistas. Para proceder a la votación, el presidente llamará individualmente a emitir su voto a los accionistas presentes. El accionista o su representante sufragará en una papeleta firmada por el expresando si firma por sí o en representación. El presidente, al practicar el escrutinio, hará dar lectura en alta voz a los votos, para que todos los presentes puedan hacer por sí mismos el cómputo de la votación y para que pueda comprobarse con las papeletas la verdad del resultado. Los escrutadores, o si no se designare escrutadores especiales, el gerente o secretario, o quien hiciere sus veces, hará la suma de los votos y el presidente proclamará elegidos a los que resulten con las primeras mayorías hasta completar el número de los que corresponda elegir. Terminado el escrutinio, el secretario pondrá las papeletas en un sobre que cerrará y lacrará con el sello de la Sociedad y que quedará archivado en la oficina.

Art. 19. El acta que consigne la elección de los directores contendrá necesariamente la enumeración de todos los asistentes con especificación del número de acciones por el cual cada uno haya votado por sí o en representación y con expresión del resultado general de la votación y una copia de ella firmada por el presidente y secretario, será protocolizada en una notaría de esta capital, dentro de los diez días siguientes a la celebración de la junta. Toda elección de miembros del directorio, ya se haga esta elección por la junta general o ya en la forma prevista en el artículo dieciséis de estos estatutos, será comunicada por el gerente de la Sociedad al Ministerio de Hacienda para los efectos contemplados en el artículo catorce del Reglamento de Sociedades Anónimas. Para ser miembros del consejo directivo se requiere poseer a lo menos doscientas acciones de la Sociedad o ser socio colectivo de una sociedad o representante legal de una institución o persona que posea a lo menos igual número de acciones.

Art. 20. Son atribuciones y deberes del consejo directivo:

a) Elegir de su seno dentro de los diez días siguientes a la asamblea en que se hubiere hecho la elección o siempre que se produjere una vacancia en los respectivos cargos, un presidente y un vice-presidente, que lo será también de la junta general de accionistas;

b) Representar judicial o extrajudicialmente a la Sociedad con amplias facultades para celebrar todos los contratos que requiera la administración y correcto funcionamiento de ésta y conferir mandatos especiales con las facultades que estime necesarias;

c) Determinar la forma de explotación de los negocios sociales;

d) Usar de todas aquellas facultades que por estos estatutos o por la ley no hayan sido reservadas especialmente a las asambleas generales;

e) Nombrar y remover al gerente y a los demás empleados superiores de la Sociedad;

f) Fijar y modificar los sueldos, remuneraciones y gratificaciones de los empleados y demás personas que presten sus servicios a la Sociedad;

g) Comprar, vender, permutar, ceder y dar en arrendamiento bienes raíces y muebles, de acuerdo con lo que disponga la junta general en conformidad a los estatutos;

h) Novar obligaciones, contratar préstamos o créditos en cuenta corriente con o sin garantías hipotecarias o prendarias;

i) Dictar y modificar reglamentos internos;

j) Transigir en cualquiera cuestión o juicio que tenga la Sociedad, comprometer y nombrar árbitros arbitradores, con o sin renuncia de los recursos legales;

k) Convocar a junta general ordinaria en las épocas fijadas en estos estatutos y a junta general extraordinaria cuando así lo estime necesario;

l) Proponer a la aprobación de la junta general la distribución que debe hacerse de las utilidades sociales;

m) Presentar a los accionistas en las juntas generales ordinarias una memoria que manifieste el estado de la Sociedad, un balance de las operaciones, acompañado de una cuenta de ganancias y pérdidas y el inventario de los bienes sociales;

n) Proponer a la junta general la reforma de los estatutos cuando llegare a estimarlo conveniente;

o) Por último, todas las demás atribuciones y deberes que le corresponden en conformidad a los estatutos y a la ley.

Art. 21. Los directores no podrán entrar en funciones sin constituir previamente como garantía, prenda sobre doscientas acciones de la Sociedad o sobre otros valores calificados por el Consejo Directivo y se considerará como no nombrado al que no lo haga dentro del plazo de un mes, contado desde la trascripción de su nombramiento.

Art. 22. El directorio celebrará sesiones ordinarias en los días que al efecto acuerde, o siempre que el Presidente lo juzgue necesario o que lo pidan por escrito tres directores. Las sesiones extraordinarias se celebrarán previa citación por carta certificada, que se enviará con dos días de anticipación. No podrá sesionar el directorio con menos de tres de sus miembros. De sus deliberaciones se dejará constancia en un libro especial de actas, debiendo éstas ser firmadas por todos los asistentes. El director que quiera salvar su responsabilidad por algún acto o acuerdo del directorio, deberá hacer constar en el acta su oposición y el Presidente dará cuenta de ella en la junta general en su primera reunión. El directorio tomará sus acuerdos por mayoría de votos. En caso de empate, formará resolución la opinión del Presidente o del que haga sus veces.

Art. 23. La autorización a que se refieren los artículos dos mil ciento cuarenta y cuatro y dos mil ciento cuarenta y cinco del Código Civil sólo podrá ser acordada por las tres cuartas partes de los miembros que componen el directorio en sesión a que no concurran los directores que hayan de asumir el cargo de mandatarios de la Sociedad, debiendo dejarse testimonio de esta última circunstancia en el acta. La misma regla se aplicará para que la Sociedad pueda contratar con el gerente o los directores.

Art. 24. Los directores pierden su calidad de tales:

a) Si dejan de poseer o representar el número de acciones señalado en estos estatutos;

b) Si cayeren en concurso o fueren declarados en quiebra;

c) Si no concurrieren a cuatro sesiones consecutivas del directorio sin causa calificada de suficiente por el mismo;

d) Si no rindieren caución en la forma exigida por estos estatutos.

Art. 25. La Sociedad tendrá un gerente nombrado por el directorio, cuya renta será fijada por éste. El cargo de gerente no será incompatible con el de miembro del Consejo Directivo.

Art. 26. Corresponde al gerente.

a) Proponer al directorio los empleados superiores de la Sociedad y nombrar a los demás, velar sobre su conducta y suspender a los que fueren ineptos o incurrieren en faltas, dando cuenta al directorio;

b) Impartir a los empleados de la Sociedad las órdenes o las instrucciones necesarias para el buen desempeño de sus funciones, guardando estricta conformidad con los acuerdos del Consejo;

c) Velar por el cumplimiento de los estatutos, de los reglamentos que se dicten y porque la contabilidad y la correspondencia se lleven puntual y ordenadamente;

d) Representar a la Sociedad extrajudicialmente con las facultades que se le otorguen en el poder que le conferirá el Consejo Directivo, y judicialmente con las que señala el artículo nueve del Código de Procedimiento Civil;

e) Servir de secretario del directorio y de las juntas generales de accionistas; llevar los libros de actas, registro de acciones y de transferencias y velar porque la emisión y transferencias de acciones se hagan en forma reglamentaria;

f) Hacer las inscripciones, registro y publicaciones que exigen los estatutos y la ley;

g) Firmar y expedir la correspondencia, firmar los documentos relacionados con las operaciones de la Sociedad y dirigir los negocios sociales de conformidad con los estatutos y las resoluciones del Consejo Directivo;

h) Dar a los accionistas durante los ocho días precedentes a cada junta general, y a los inspectores durante el período de sus funciones, todas las explicaciones que le pidan sobre la marcha de los negocios sociales y que por la ley está obligado a suministrar;

i) Cumplir las demás obligaciones que estos estatutos o la ley impongan o que el directorio le fije.

Art. 27. Siempre que el directorio lo acuerde, el gerente deberá rendir fianza para responder de cualquier cargo que pueda resultar en su contra.

Art. 28. Queda prohibido al gerente hacer especulaciones de Bolsa, sea en su propio nombre o a nombre de la Sociedad. La infracción de esta disposición le impondrá responsabilidad personal y será causal bastante para su separación.

TITULO IV

De las Asambleas Generales

Art. 29. Los acuerdos de la junta general de accionistas, legalmente constituída, obligan a todos los socios.

Art. 30. Las juntas generales serán ordinarias o extraordinarias. Las primeras se celebrarán en el mes de Abril de cada año, y las segundas, cuando lo acuerde el directorio o cuando citen a ella accionistas que representen a lo menos la cuarta parte de las acciones emitidas. En las juntas generales extraordinarias no podrá tomarse otros acuerdos que los relacionados con los negocios que se haya dado a conocer en la citación. En la junta general ordinaria deberá procederse a la elección del directorio y a la designación de dos inspectores fiscalizadores. Deberá acordarse en ella el reparto de las utilidades, después de pronunciarse sobre el inventario, memoria y balance presentados por el Consejo Directivo y podrá tratarse de todo asunto relacionado con la marcha de los negocios sociales. Sólo en junta extraordinaria celebrada ante un notario, podrán acordarse la reforma de los estatutos, la disolución anticipada de la Sociedad, la venta del activo y del pasivo o la enajenación de propiedades raíces.

Art. 31. Solamente tienen derecho a concurrir a las juntas los accionistas que figuren en el registro social en la fecha de la convocatoria. Conjuntamente con publicarse la convocatoria, se cerrará el registro de accionistas y no volverá a abrirse hasta el día siguiente de la celebración de la junta.

Art. 32. La convocatoria a junta general se hará por medio de tres avisos publicados en un diario de Santiago, debiendo hacerse la primera publicación lo menos ocho días antes del señalado para la celebración de la junta. Además, se dará noticia de la citación por carta dirigida a cada accionista que tenga registrado su domicilio en la oficina de la Sociedad.

Art. 33. Los concurrentes a la junta firmarán una hoja de asistencia en que se indicará a continuación de cada firma el número de acciones que cada firmante posea, el número de las que represente y el nombre del representado.

Art. 34. Quince minutos después de la hora señalada para la junta general se constituirá ésta, siempre que se encuentre presente o representada la mayoría absoluta de las acciones emitidas, pero si a la primera citación no concurrieren accionistas que formen esta mayoría podrá funcionar con el número que concurra a la segunda convocatoria.

Art. 35. La junta general será presidida por el Presidente del Consejo Directivo o por el Vicepresidente y en caso de ausencia de éstos, por el director asistente a la junta que represente mayor número de acciones y en ausencia de todos los directores por el accionista que se encuentre en las mismas condiciones. Hará de secretario el gerente de la Sociedad y a falta de éste, quien fuere señalado al efecto por la junta.

Art. 36. Cada accionista tendrá derecho a un voto por cada acción que posea o represente, no excediendo en conjunto del veinte por ciento de las acciones representadas en la junta. Los accionistas podrán concurrir a las juntas generales por sí o por representantes no pudiendo fraccionar la representación. Para este objeto bastará una carta dirigida al Presidente o al Secretario de la junta. Para que un accionista pueda hacerse representar en la junta por persona que no sea accionista, será menester un poder otorgado por escritura pública. No podrán votar en representación de accionistas ausentes los directores, inspectores, gerentes y demás empleados de la Sociedad.

Art. 37. Salvo acuerdo unánime de los asistentes, todas las acciones se harán por voto unipersonal, es decir, que cada accionista tiene derecho a votar por una sola persona, y resultarán elegidos los que hayan obtenido mayor número de votos hasta completar el número de personas que haya que elegir.

Art. 38. Los acuerdos de la junta general se tomarán por mayoría absoluta de votos entre las acciones representadas, salvo, que se trate de reformas de estatutos, disolución anticipada de la Sociedad o venta de su activo y pasivo, casos en los cuales el acuerdo deberá tomarse a lo menos, por las dos terceras partes de los votos presentes.

Art. 39. De las deliberaciones y acuerdos de la junta se dejará constancia en un libro especial de actas que será llevado por el secretario. Las actas serán firmadas por el Presidente o por el que haga sus veces, por el secretario, y por tres accionistas elegidos por la junta y en ella se hará un estracto de todo lo ocurrido en la reunión y se dejará constancia, necesariamente, de los siguientes datos: : nombre de los accionistas presentes y el número de acciones que cada uno posea o represente, relación de las observaciones sometidas a discusión y del resultado de la votación; y lista de los accionistas que hayan votado en pro o en contra, si alguien ha pedido votación nominal. Sólo por consentimiento unánime de los concurrentes podrá suprimir en el acta la constancia de algún hecho ocurrido en la reunión y que se relacione con los intereses de la Sociedad. Los acuerdos de la junta se comunicarán por circulares a todos los accionistas que tengan registrado su domicilio.

TITULO V

Del balance y de las utilidades

Art. 40. El Directorio hará formar con fecha treinta y uno de Diciembre de cada año, un inventario de los bienes de la Sociedad y practicará, con igual fecha, un balance general, piezas que, conjuntamente con la cuenta de ganancia y pérdidas, y una memoria explicativa del estado y marcha de los negocios serán presentados a la junta general ordinaria correspondiente. Durante los ocho días precedentes a la celebración de la junta general ordinaria, se pondrá a disposición de los accionistas, en las oficinas de la Sociedad, copias impresas o escritas a máquina, de la memoria, inventario y balance, y durante este mismo tiempo, podrán examinar los accionistas los originales de dichas piezas y sus comprobantes. Las piezas impresas serán remitidas por correo a los accionistas que tengan registrada su dirección en la oficina social.

Art. 41. De las utilidades líquidas que arroje cada balance, se destinará una cuota, que no baje del cinco por ciento, a la formación de un fondo de reserva, hasta completar la suma de doscientos cincuenta mil pesos, y el saldo, a repartirlo como dividendo a los accionistas en la época y forma que acuerde la junta, a propuesta del Directorio.

Art. 42. Anualmente se designarán dos accionistas para que con el carácter de inspectores, examinen las operaciones de la Sociedad e informen a la junta general sobre el estado y marcha de los negocios sociales y de la conformidad del balance con los libros y comprobantes.

TITULO VI

De la disolución, liquidación y jurisdicción

Art. 43. La Sociedad se disolverá:

a) Por la pérdida de un cincuenta por ciento del capital social;

b) Por acuerdo de la asamblea general extraordinaria de accionistas, tomado en la forma dispuesta en estos estatutos y aprobada por el Presidente de la República; y

c) Por expiración del plazo estipulado en el artículo tercero de estos estatutos, salvo que con anterioridad se haya acordado su prórroga.

Art. 44. Acordada la disolución de la Sociedad, la junta general extraordinaria elegirá una comisión liquidadora, compuesta de tres miembros, sean o no accionistas, y esta comisión procederá de conformidad con lo establecido en el artículo cuatrocientos trece del Código de Comercio, con plenas facultades para liquidar y realizar todos los bienes del modo que estime más ventajoso y podrá percibir, transigir, comprometer, otorgar a los árbitros facultades de arbitradores, renunciar los recursos legales, novar, vender toda clase de bienes muebles e inmuebles, endosar efectos de comercio, constituir hipotecas, prendas, warrants, tomar dinero a interés, desistirse en primera instancia de la acción deducida, y aprobar convenios; y deberá, una vez que se hayan extinguido todas las obligaciones por pagar, distribuir el sobrante entre los accionistas.

Art. 45. Durante la liquidación seguirá reuniéndose en la época fijada por estos estatutos la asamblea general ordinaria de accionistas y en ella darán cuenta los liquidadores de la marcha de las operaciones y en ella se arbitrarán los medios para terminar la liquidación en la mejor forma posible. La asamblea general ordinaria será convocada por los liquidadores, y podrá citarse a asamblea general extraordinaria por los mismos liquidadores o por accionistas que representen a lo menos el veinte por ciento del capital. Los balances de la liquidación se publicarán en la forma ordinaria.

Art. 46. La asamblea que haga la designación de los liquidadores fijará el plazo que deben durar en el desempeño de su cargo, y si a la expiración de dicho cargo no se hubiere procedido a designar los reemplazantes, se aplicará lo dispuesto para los directores en el inciso final del artículo dieciséis de estos estatutos.

Art. 47. Todas las dificultades que se susciten entre los accionistas o entre alguno de éstos y la Sociedad, ya sea durante su vigencia o su liquidación, con motivo de la interpretación o ejecución del presente contrato o con relación a los negocios sociales, serán sometidos precisamente a la resolución de un árbitro de derecho para el fallo y arbitrador para la tramitación, designado por las partes, y en defecto del acuerdo de éstos, por el correspondiente Juzgado de Letras en lo Civil de Santiago.

Art. 48. Todo lo no comprendido en estos estatutos se regirá por las leyes y reglamentos existentes sobre la materia.

Disposiciones transitorias

Artículo 1.o El primer Consejo Directivo lo compondrán los señores Eliodoro Yáñez, que lo presidirá; don Jorge Frauemberg, Vice-presidente; don Carlos G. Dávila, don Jorge Cerveró y don Antonio Planet, directores y don Arturo Amenábar, que será Director - Gerente. Una vez suscrita la totalidad de las acciones de pago, se elegirá entre estos accionistas dos directores en la forma ordinaria y por el tiempo que prescriben los estatutos. Como consultor técnico queda designado don Francisco Duvieusart. Como inspectores de cuentas se designa a los señores Antonio Besa y Luis A. Gazmuri, quienes permanecerán en sus funciones hasta la primera junta general. No regirá respecto de los miembros de este primer Consejo Directivo lo establecido en el artículo diecinueve de estos estatutos. Las personas antes designadas se deben constituir dentro del plazo de un mes, contado desde la fecha en que la Sociedad empiece sus operaciones, la garantía que establece el artículo veintiuno de estos estatutos. Si por cualquiera causa se produjere alguna vacante en el Directorio provisional, ella será llenada por los directores restantes y el nombrado durará en sus funciones por todo el tiempo que reste.

Art. 2.o Mientras se obtiene la aprobación suprema de estos estatutos, el Directorio antes nombrado obrará como mandatario de los accionistas y con todas las facultades que los mismos estatutos le confieren.

Art. 3.o Se faculta al abogado don Antonio Planet C. para que solicite del Presidente de la República la autorización de la existencia de la Sociedad y la aprobación de sus estatutos, para que practique las gestiones judiciales y todas las demás tramitaciones que sean necesarias para la constitución legal de la Sociedad y para que acepte y eleve a escritura pública las modificaciones que indique el Supremo Gobierno y reduzca a escritura pública los decretos de autorización e instalación de la Sociedad.— En comprobante firman los comparecientes, con los testigos de este domicilio, hábiles para testificar, don Samuel Guerra Concha y don Francisco S. Guerra Griebel.— Se dió copia de la presente escritura, pagándose en ella trescientos pesos por impuesto fiscal. — Doy fe. — Por doscientas acciones, Luis A. Gazmuri. — Por mil acciones, Antonio Besa. — Por doscientas acciones, Carlos G. Dávila. — Por un mil acciones, Teodoro Saelzer. — Por un mil acciones, Jorge Cerveró. — Por nueve mil acciones, Arturo Amenábar Ossa. — Por cuarenta mil acciones, F. Duvieusart.— Por dos mil acciones, J. Frauenberg.— Por seis mil acciones, p. p., José Lahaye, A. Lahaye.— Por cien acciones, Hugo Silva.— Por cien acciones, Arturo Meza Olva.— Por treinta y ocho mil acciones, Eliodoro Yáñez.— Por cien acciones, Conrado Ríos G.— Por doscientas acciones, R. Simon.— Por doscientas acciones, Enrique Tagle M.— Por veinticinco acciones, Oscar Sánchez. —Por cincuenta acciones, L. Irarrázaval B.— Por doscientas acciones, A. Planet.— Por cincuenta acciones, Alfredo Amenábar.— Por cincuenta acciones, Jorge Gustavo Silva.—Por quinientas acciones, Luis Fidel Yáñez.— Por cincuenta acciones, Joaquín N. Pinto.— Por veinticinco acciones, Carlos Becerra.— Por cien acciones, Luis A. Gazmuri.— Por trescientas acciones, Carlos Lanas. —Por siete mil acciones, Alfredo Rioseco.— Por cincuenta acciones, M. Amunátegui.— Por cien acciones, Alfredo Amenábar.— Por doscientas acciones, C. Amenábar Ossa.— Por cien acciones, Pío Puelma B.— Por cincuenta acciones, por Raquel Echeverría de Yáñez, Luis Fidel Yáñez.— Por cinco mil acciones, Eliodoro Yáñez. —Por cuatrodos mil acciones para don Milán

Leontic; por novecien
para Policarpo Luksic; p
nientas acciones, para ca
los señores Guillermo G
Guillermo Tapia; por tres
ciones para don Francisc
vic; por doscientas cincuen
nes para don Francisco
por ciento cincuenta acc
ra don Maximiliano Go
rez, y por cien acciones p
uno de los señores Anto
vic, Poklepovic, Fidelicia
zález P., Carlos Tapia, Ro
luzzi, Humberto Petricio
vic y Andrés Almonte, F.
sart.— Por mil trescientas
ta acciones, F. Duvieusart.—
Guerra Concha.— Francisc
rra.— Ante mí, M. Gaete
notario.— Conforme con
nal esta segunda copia
Santiago, catorce de Se
mil novecientos veintitr
mado): M. Gaete Fagal
rio.

Es copia conforme.— P
chivero, Rob. Kelly G.

Núm. 2,268.— Santiago
Octubre de 1923.— Vista
tud que precede de do
Planet, por la Sociedad
denominada "Sociedad Sa
tentes de Invención El P
en la que pide se autori
tencia y se aprueben los
de dicha Sociedad, que c
la escritura pública que
paña, otorgada en Santiag
Mayo último, ante el no
Manuel Gaete Fagalde,
cuales aparece:

1.o Que la duración de l
dad será de veinte años;

2.o Que tiene por objeto:

a) Adquirir y explotar l
número 4,015 sobre "Ca
temperatura", de que e
don Francisco Duvieusart
es actualmente dueño el
formado por escritura pú
de Mayo de 1922, otorga
notario, señor Gaete Fag
los señores Eliodoro Yá
cisco Duvieusart y Artur
bar Ossa;

b) Adquirir y explotar l
ta actualmente en tram
nominada "Cambiador de
tura y Cristalizador Con
un procedimiento de que
tor don Francisco Duvieu
tado en el Registro de S
y Patentes de Invención
número 525, ya patentado
cia e Inglaterra, bajo los
511,125 y 146 579, respec
que pertenecen también
Sindicato;

c) Adquirir y explotar la
anotada en el mismo Regi
el número 247 de fecha 2
nio de 1922, titulada: "Pro
to y Dispositivo para eva
quidos" de que es inventor
cisco Duvieusart y de pro
dicho Sindicato;

d) Adquirir y explotar
perfeccionamientos o nuev
tes relacionadas con el me
vechamiento de las anterio
don Francisco Duvieusart
rante el plazo de la Socied
sean patentadas en Chile o
tranjero y que éste aport
Sociedad sin otro cargo
gastos que demanden las
ciones legales;

e) Adquirir y explotar t
derechos que emanan o pu
nar, o que sean una con
del contrato celebrado por
pública de 21 de Octubre
ante el notario de Valpara
Seleuco Gutiérrez, entre la
ñía Salitrera Lastenia y de
cisco Duvieusart de que es
el referido Sindicato, y c
otro que se derive del pact
tutivo de dicho Sindicato y
objetos que se indican en el
1.o de sus Estatutos Socia

3.o Que su capital social
suma de un millón doscien
pesos ($ 1.200,000) dividido
to veinte mil acciones de
sos ($ 10) cada una;

Teniendo presente lo disp
el artículo 427 del Código de
cio y visto lo informado por
sejo de Defensa Fiscal,

Decreto:

1.o Autorízase la exis
apruébanse los Estatutos de
ciedad Anónima denominada
dad Salitrera Patentes d
ción El Progreso", que c
la escritura pública que
paña otorgada en Santiag
de Mayo último, ante el no
Manuel Gaete Fagalde.

2.o Con el mérito de la
mentos que se acompañan
legalmente instalada a dic
dad, debiendo iniciar sus o
nes dentro del plazo de nuev
contados desde la fecha de
te decreto.

3.o Dése cumplimiento a l
crito en el artículo 440 d
de Comercio.

Tómese razón, comuníque
blíquese e insértese en el
de las Leyes y Decretos d
bierno.— Alessandri. — G
Subercaseaux.

INSPECCION GENERAL DE POLICIAS

Pídense propuestas públicas, que serán abiertas el 4 de Diciembre próximo, por pasto, afrecho y cebada o avena para el consumo de la caballada de las policías fiscales durante el año de 1924.

Bases y antecedentes en Cerro N.o 143. (Sección Forraje).

EL INSPECTOR GENERAL.

LÁPICES VENUS

17 Grados en negro del 6B al 9H

Un lápiz para cada uso.

El lápiz que por su perfección sirve de modelo universal.

Las Gomas VENUS borran con suavidad sin ensuciar el papel. Vienen en 12 tamaños.

American Lead Pencil Co. Nueva York, E. U. A.
VENUS
VENUS
AMERICAN PENCIL CO.
NEW YORK
No 80

PROPUESTAS PUBLICAS

Pídense propuestas públicas para la adquisición del siguiente material para el servicio de las escuelas fiscales durante el año próximo:

3,000	escobas.
2,500	plumeros.
6,000	metros de osnaburgo.
300	campanillas.
12,000	tablas de álamo.
5,000	banderolas nacionales.
500	banderas nacionales, de 2.50 metros c|u.
250	banderas nacionales, de 4 metros c|u.
4,062	escobillones.
300	cajas de letras movibles.
300	relojes.
200	cajas de cuerpos geométricos.

Las propuestas se abrirán el 29 del actual, a las 3 P. M., en la Sección Almacenes de la Dirección General de Educación Primaria, donde los interesados pueden consultar bases y antecedentes.

El Director General de Educación Primaria.

N—29

PATENTES DE INVENCION

Al Ministerio de Industria y Obras Públicas se han presentado los siguientes inventores pidiendo que se les conceda patente de privilegio por los inventos que se indican:

El señor D. BOZIC, de Belgrado, Serbia, para "Un distribuidor automático de fluído para el frenado de trenes". N-29

La COMPAÑIA LIMITADA PHILIPS, de lamparillas eléctricas, de Holanda, para "Un tubo para rayos X y aparato para su funcionamiento" N-29

La firma VICKERS LIMITED, de Londres, para "Mejoras en minas submarinas del tipo que explotan por corriente eléctrica. N-29

Los señores ANDREW KELLY y ROBERT BRUTON R. WELKER, de Londres, para "Un procedimiento para obtener pentaboratos alcalinos tratando minerales de boro".

El señor FRITZ KILLING, para "Un dispositivo doméstico para alumbrado y calefacción a base de parafina sólida".

Se da este aviso en cumplimiento de las disposiciones reglamentarias correspondientes y a los efectos de las oposiciones o reclamos que pudieran presentarse.

EL JEFE DE LA OFICINA DE PATENTES DE INVENCION.

CADETES INGENIEROS

Se llama a concurso en la Escuela de Ingenieros de la Armada, para llenar de 15 a 20 vacantes de cadetes "supernumerarios".

El examen de admisión se efectuará en las fecha y ciudades que se expresan:

2 de Enero, Iquique.
3 de Enero, Antofagasta, Serena y Valdivia.
7 de Enero, Santiago.
8 de Enero, Punta Arenas.
9 de Enero, Talcahuano.
11 de Enero, Valparaíso.

Las solicitudes deberán encontrarse en la Dirección del establecimiento antes del 20 de Diciembre próximo.

Por prospectos, dirigirse al Director de la Escuela de Ingenieros

TALCAHUANO

Talcahuano, Noviembre 24 de 1923.

HERNIAS

Bragueros elásticos, faja
lotas neumáticas. Piernas y
artificiales. Aparatos ortopé
letas.
ARMANDO CHAPP
Unico especialista en Chi

CASA AMOBLADA

- 4 dormitorios, salón, co
etc., arriéndase en Viña de
calle Valparaíso, meses
Febrero y Marzo.
Dirigirse:
S. S., CASILLA 220. V. DEL

PARA CURAR UN RESFRI
EN UN DIA

todo el mundo toma el LA
VO BROMO QUININA (Pa
Los boticarios devolverán
nero si deja de curar. La
de E. W. Grove se halla e
cajita. Hecho por la PARIS
DICINE Co., St. Louis.
de A.

Compañía Cervecer
Unidas
DIVIDENDO PRO
VISORIO

Desde el Lunes 10 de D
ciembre de 1923, se repar
tirá un dividendo de UN P
SO POR ACCION, por in
medio del Banco de
Edwards y Co., en sus o
cinas de Valparaíso y San
tiago.

Los registros de traspa
de acciones permanecer
cerrados desde el 27 de No
viembre, hasta el 10 de D
ciembre de 1923, ambos in
clusive.

Valparaíso 21 de Noviem
bre de 1923

EL GERENTE

UBLICACIONES DE LA FEDERACION OBRERA DE CHILE

SECCION EMPLEADOS DE COMERCIO.—Se cita a reunión general para mañana, a las 9 P. M. Se someterá a la consideración de la asamblea asuntos muy importantes y la cuenta de tesorería.

C. I. DE CONSTRUCCION (Sección Pintores).—Local: San Francisco número 608.—Cítase a asamblea para mañana a las 6 P. M., a fin de tratar los siguientes puntos:

1.o Balance de tesorería; 2.o Cuestión tranviaria, y 3.o Conferencias públicas que esta sección llevará a efecto.

JUNTA EJECUTIVA FEDERAL.—Cítase para hoy, a las 9 P. M., a los miembros de este organismo. La reunión se efectuará en el local de la Imprenta, Tenderini 151.

PUBLICACIONES DE LA ASOCIACION DE CUADROS ARTISTICOS OBREROS DE CHILE

SESION DE JUNTA DE DELEGADOS.—Para hoy, a las 9 P. M. están citados los señores delegados de los diversos conjuntos de La Asociación para tratar asuntos de vital importancia y que se requiere un pronto pronunciamiento.

Se encarece la asistencia y la puntualidad en la hora a los delegados de los siguientes conjuntos: Paco Ramiro, Pedro Sienna, Estudio y Progreso, Fermín Vivaceta, Alejandro Flores, Pedro J. Malbrán, René H. Borne, etc.

Por ser de vital importancia la reunión de hoy, se tomará muy en cuenta la asistencia de los delegados de los diversos conjuntos adheridos a esta entidad y se empezará a sesionar a la hora indicada.

Esta reunión se efectuará en el local de la secretaría general, San Diego 1065.

Pastillas Digestivas ALCALINAS

L. THIERRY

La fórmula de estas pastillas hace de ellas un remedio de una eficacia perfecta:

Curan rápidamente:
Dispepsia flatulenta,
Fermentaciones estomacales
Digestiones dolorosas, etc.

Anti-ácidas y saturantes, tomadas al momento de las crisis, alivian inmediatamente los dolores estomacales.

LABORATORIO LANGLAIS-THIERRY
26, Rue du Pont Louis - Philippe 26, Paris

De interés a los delgados que deseen engordar

AUMENTARAN DE 3 A 6 KILOS EN POCAS SEMANAS

Hombres y mujeres delgados se alegrarán saber que hoy día la ciencia pone a su alcance una preparación agradable de tomar, en forma de pastillas, con la cual podrán ganar de 3 a 8 kilos de carne sólida y durable en pocas semanas. Esta preparación se llama CARNOL y se puede comprar en las droguerías. Hoy día la ciencia ha descubierto que las personas delgadas no engruesan, por mucho que coman, porque su organismo no asimila los alimentos que recibe, dejándolos pasar sin provecho alguno, como pasa el agua por una canasta. CARNOL es una combinación científica de 7 de los más poderosos y eficaces ingredientes para producir carne, de que dispone la química moderna y hace que las personas delgadas no desperdicien sus alimentos, sino que retengan una buena parte de ellos para convertirlos en carne y en grasa o gordura, como los convierte, sin ayuda extraña y forma natural, el organismo de las personas sanas y robustas.

El aumentar de 3 a 8 kilos en pocas semanas, tomando CARNOL, es una cosa frecuente y aconsejamos a toda persona que desee aumentar sus carnes y redondear su figura, probar el CARNOL sin pérdida de tiempo. Se vende en las Farmacias. — Depositarios: Daube y Cía., Santiago, Valparaíso, Concepción y Antofagasta.

CAJA DE RETIRO Y PREVISION SOCIAL PARA LOS TRANVIARIOS

ESTA ENTIDAD SERA SOLICITADA UNA VEZ QUE ENTRE EN VIGENCIA EL PAGO DE LA DOBLE TARIFA EN LOS TRANVIAS

Es del conocimiento público que uno de los temas de mayor actualidad, tanto entre las clases obreras como en el público y autoridades en general, es, sin duda, el asunto tranviario.

En su debida oportunidad la prensa publicó a grandes caracteres que dicho asunto había sido solucionado con el acuerdo de la Municipalidad, que autoriza a la Empresa para cobrar la doble tarifa en los tranvías, a cambio de que ésta dote de un mejor servicio de alumbrado a la ciudad.

En esta situación, consideramos de interés entrevistarnos con el secretario de prensa del Consejo, señor Luis Ayala, cuya personalidad dentro del gremio es bastante conocida.

Ante nuestras interrogaciones, el señor Ayala nos dice:

—Se ha logrado subsanar satisfactoriamente ciertas dificultades suscitadas entre la Empresa y su personal federado. Ahora, con motivo del nuevo aspecto que se le ha presentado a la Compañía a propósito del acuerdo con la Municipalidad, al personal no se le ha tomado en consideración, en lo que respecta a su situación una vez que entre a regir la doble tarifa.

Sin embargo, hay declaraciones de parte del señor Tonkin, quien ha dicho que una vez que se pague la doble tarifa, el personal obtendrá también algunas mejoras.

LOS TRANVIARIOS ANTE LA PROXIMA ALZA

En seguida interrogamos al señor Ayala acerca de su opinión con motivo del alza.

A este respecto, nos dijo que los tranviarios, ante cualquier asunto que se produjera entre la Empresa y el público, tendrían que permanecer neutrales, por cuanto el interés de ellos es servir debidamente a ambas partes.

ALGUNAS OBSERVACIONES

A continuación preguntamos a nuestro entrevistado si le merecían algunas observaciones los arreglos entre la Compañía y la Municipalidad.

A este respecto nos dice que en los pactos que se estudian parece que no se ha estipulado la forma de horario para el trabajo de los empleados de la Empresa, en especial para aquel que pertenece al tráfico. Sobre este particular, nos agrega varias otras consideraciones. Nos dice que actualmente hay empleados que trabajan ocho y diez horas diarias, y otros tienen que actuar en terrenos húmedos, con motivo del lavado de los carros, situación que el señor Ayala considera perjudicial a la salud de los trabajadores.

Por otra parte, nos agrega el señor Ayala, tampoco se ha establecido la forma de cómo se van a reformar los carros. Según nuestro entender, esto deberán ser todos cerrados, incluso las puertas de las plataformas, al estilo del servicio de tranvías de Valparaíso.

Asimismo, deben ser arreglados también los frenos y palancas en los tranvías, por cuanto una vez puestos en vigencia los acuerdos de la Municipalidad con la Empresa, ésta tendrá que aumentar su servicio, para lo cual tendrán que colocarse acoplados. En la actualidad, tanto los frenos como palancas no funcionan correctamente, por cuyo motivo los obreros tienen que desarrollar una mayor energía.

LA SITUACION DEL PERSONAL

Ahora, nos dice nuestro entrevistado, respecto a la situación del personal, no se ha estipulado que a los operarios debe dotárseles de un mayor vestuario. En la actualidad tienen que hacer sus servicios con el mismo uniforme usado en la temporada de invierno, lo que constituye, naturalmente, una verdadera molestia.

Interrogamos en seguida al señor Ayala, de las promesas que le hubiera hecho la Empresa respecto a sus salarios, una vez puesta en vigencia el alza de las tarifas.

Sobre este particular nos dijo que se les iba a aumentar en una relación de un diez por ciento.

CREACION DE LA CAJA DE RETIRO Y PREVISION SOCIAL

Uno de los asuntos de más importancia y que significa un notable progreso para el gremio, nos dice el señor Ayala, será la creación de la Caja de Retiro y Previsión Social, que se solicitará de la Empresa, una vez en vigencia la doble tarifa.

Esta es una de las aspiraciones más sentidas, nos dice finalmente el señor Ayala, dentro de nuestro numeroso gremio.

FIESTAS SOCIALES
En el Centro Policial Manuel Concha P.

EL BAILE DE HOY EN HONOR DEL NUEVO DIRECTORIO

La comisión de fiestas de esta institución ha preparado para esta noche una reunión social, la que consiste en un baile en honor del nuevo Directorio que regirá durante el año 1924.

Amenizará esta reunión una buena orquesta.

Este baile se llevará a efecto el local social de la institución, ubicado en Infante 1451, a las 9 1|2 P. M. Se han invitado especialmente a las sociedades amigas y representantes de la prensa.

El Directorio que regirá durante el año 1924 en esta institución es el siguiente:

Presidente, fué reelegido el señor Griseldo Castañeda; vice-presidente, señor Aníbal Avendaño; secretario, señor Illesca; tesorero, señor Juan de Dios Maldonado; pro-secretario, señor Amadeo Roco.

Directores, fueron elegidos los señores Segundo Zúñiga, Carlos Grez, Manuel Vejar, Bernabé Martínez, Hermógenes Corvalán, Carlos Vásquez y Enrique Ronda.

CONJUNTO TEATRAL PRESIDENTE OBREGON. — El 30 del presente mes en el Teatro Politeama, se estrenará una obra nacional, por el conjunto teatral Presidente Obregón, que dirige el conocido primer actor señor Pedro A. Araya.

Tomarán parte en esta obra, las siguientes personas: señora de Araya, de Latapiat, Leonor Méndez y los señores Araya, Felipe Ruiz, Carlos Barra y Gregorio Latapiat.

Delegaciones de centros estudiantiles, sociedades obreras, círculos intelectuales, periodistas, autores y distinguidas personalidades de nuestro mundo social y político asistirán a la función.

CENTRO POLICIAL BERNARDO GOMEZ SOLAR. — El Directorio de este Centro Social ha acordado que en adelante las clases instructivas de baile, box y esgrima, se hagan los días Lunes, Martes y Miércoles de 9 a 11 P. M. y serán únicamente para los socios

Los días Jueves, Sábados y Domingos, de 9 a 12 P. M., baile y función de variedades, para los socios y sus familias. Los Domingos matinée de 5 a 8 P. M.

Se cita a junta general para el Viernes 30 a las 9 P. M.

CENTRO POLICIAL MANUEL VILLALOBOS. — Este Centro ha abierto un libro de registros para socias, a fin de que sea firmado por las señoras que simpaticen con la institución.

CENTRO SOCIAL EL PART WSET—Hoy habrá baile familiar de 9 a 12; se invita a las familias y señoritas del barrio.

CENTRO RECREATIVO ARTES GRAFICAS. — Para mañana anuncia la comisión de fiestas de este Centro un baile con orquesta y acto de variedades por conocidos aficionados del gremio, para celebrar la organización del nuevo directorio.

CENTRO INSTRUCTIVO EL DESPERTAR. — Hoy, de 8.30 a 10, habrá clase instructiva; después baile familiar hasta las 12.

SINDICATO DE CHAUFFEURS DE CHILE (Sección Recreativa.)—Hoy tendrá lugar un baile social en su local Delicias 1833.

CENTRO DE ESTUDIOS SOCIALES LUZ Y ACCION.—Hoy habrá un ateneo cultural.

ESTUDIANTINA LIBERTAD. — Esta institución efectuará el Sábado próximo una velada literario-musical en el salón de la I. W. W., Nataniel N.o 1057.

—Se ha citado al cuadro de ejecutantes para hoy Martes, a las 8 de la noche.

CENTRO INSTRUCTIVO VICTORIA. — Con bastante entusiasmo sigue la comisión de fiestas preparando el programa que con motivo de la inauguración del salón social se desarrollará próximamente. La parte literaria estará a cargo del Conjunto Artístico Argentina y la orquesta será dirigida por el señor Manuel Martínez. El salón social está ubicado en Avenida Matta 1167.

—Se ha citado a junta general para hoy Martes, a las 9.30 de la noche, en la secretaría.

SOCIEDAD UNION DE PELUQUEROS. — Esta noche se efectuará en el local social de esta institución un gran baile social amenizado por el Jazz-Band de esta institución.

SOCIEDAD IGUALDAD Y TRABAJO. — Con todo entusiasmo trabaja la comisión de fiestas de esta Sociedad en la preparación de la fiesta que se efectuará el próximo Sábado.

CENTRO LA PROTECCION. —Hoy, de 9 a 12, habrá un baile en honor de las señoritas Avila, en reconocimiento de sus servicios hechos a este Centro. Este baile será amenizado por una orquesta; los números de variedades estarán a cargo del conocido conjunto Arturo Bührle.

CIRCULO EL CONDOR. — Hoy habrá clase instructiva de 8.30 a 9.30 y después baile familiar. Se invita a las señoritas del barrio.

ECOS DE UNA FIESTA. — El Sábado último, se llevó a efecto en el salón teatro de la Federación de Obreros en Calzado, la velada literario-musical con que debutaba el conjunto artístico Pedro Navia.

La numerosa concurrencia que ocupaba en toda su totalidad el salón, aplaudió calurosamente a los jóvenes actores, que dejaron en el público la más grata impresión.

TE ARAUCANO

MEDICINAL

Cura radicalmente en pocos días Estómago, (Acidez dispepsia), Riñones, Hígado, Intestinos, Vejiga. TE ARAUCANO

Sabia combinación científica de yerbas medicinales normaliza las funciones de la sangre, los pulmones y sistema nervioso; ayuda la digestión, disuelve el ácido úrico)veneno que causa los dolores reumáticos) devuelve al organismo las fuerzas perdidas y evita las indigestiones: PAQUETE $ 3.00.

Ventas, BANDERA 161, 2.o piso, oficina 6. SAN IGNACIO 247. CHACABUCO 569 y CONCEPCION 1136, al llegar a San Diego.

Pedidos de provincia: incluyendo su valor en estampillas o giro postal, o por mayor, a

HUMBERTO PINTO DIAZ
Agente General
Casilla 5052 SANTIAGO
26-N.

ACUERDOS SOCIALES

SOCIEDAD DE SOCORROS MUTUOS BERNARDO O'HIGGINS. — Ayer se efectuó la reunión de directorio con la mayoría de sus miembros, tomándose varios acuerdos de importancia.

En la tarde, a las 4, en la puerta del Cementerio General, se reunieron más de cincuenta socios haciéndose la visita al Mausoleo Social y varios otros mausoleos de sociedades amigas, dejando en algunos de ellos tarjetas para constancia de la visita.

SOCIEDAD DE S. M. DE HOJALATEROS Y GASFITTER.—En la junta general celebrada el Domingo se trató exclusivamente de la reforma de los estatutos, quedando aprobadas con ligeras modificaciones hasta el artículo 18.

ENTRE CHAUFFEURS CHILENOS Y BRASILEÑOS

EL GREMIO DE CHAUFFEURS DE RIO JANEIRO RETRIBUYE UN OBSEQUIO DE SUS COLEGAS CHILENOS

Se recordará que a raíz del paseo de los huerfanitos, y encontrándose en Santiago los concejales brasileños, el Comité Unido de Chauffeurs que presidía don Conrado Luis Aguirre, acordó donar cuatro banderas chilenas de seda. Estas banderas, eran enviadas a los chauffeurs brasileños como una demostración de afectos y recursos durante la fiesta de los huerfanitos.

Ahora, en el Ministerio de Relaciones Exteriores, se ha recibido ayer el siguiente cablegrama enviado por el embajador de Chile en el Brasil.

"Se ha fijado el 20 de Diciembre próximo para la entrega que hará la Unión Benefactora de Chauffeurs de Río Janeiro al Embajador de Chile en el Brasil, señor Miguel Cruchaga de una bandera del Brasil en retribución de la bandera chilena que los chauffeurs de Santiago enviaron hace poco a los de Río Janeiro.

Se ha elaborado con tal motivo un simpático y significativo programa de fiestas a las que serán invitadas las autoridades locales, periodísticas, sociedades obreras, etc... Se sabe que el local en que se efectuará la entrega será adornado con los colores nacionales de Chile y del Brasil y que los chauffeurs, que han mandado hacer para las fiestas mil banderas chilenas, invitarán al Embajador señor Cruchaga y después de entregarle la bandera brasileña en una hermosa caja hecha con las mejores maderas del país, a presenciar un desfile de automóviles a la Avenida Río Branco."

EN EL ORFEON "CAMILO ORTUZAR"

LA FIESTA DE SANTA CECILIA

Un brillante éxito han alcanzado en el presente año las fiestas organizadas por el Orfeón Camilo Ortúzar en honor de su protectora Santa Cecilia. Ha sido un verdadero acontecimiento artístico, religioso y social la celebración de dichas fiestas con todo esplendor y solemnidad. El acto literario musical del 22 alcanzó un brillo y lucidez inusitado. A esto hay que agregar la función religiosa del Domingo en el templo de la Gratitud Nacional, a la cual acudieron los ex-alumnos salesianos.

La misa oficiada por el apóstol don Ambrosio Turriccia dió lugar a una imponente manifestación de fe en honor de Santa Cecilia.

La dirección del Colegio ofreció el desayuno y el Orfeón a las 10 tocó una retreta.

Por la tarde se efectuó un paseo íntimo en una quinta de Ñuñoa. A este último número del programa general de fiestas concurrieron solamente los miembros del Orfeón; del Directorio y algunos invitados, acompañados con el director de la gratitud, señor Juan del Bueno y un grupo de alumnos del mismo colegio.

Oficina del trabajo

OFICINA DEL TRABAJO SECCION BOLSA DEL TRABAJO

Se han presentado a esta Oficina del Trabajo, las siguientes ofertas de colocación para trabajos inmediatos: Para una fábrica, en la ciudad: 1 tornero mecánico competente; 1 herrero; 1 hojalatero o cobrero competente; jornal según competencia, con certificados de trabajo. Para la ciudad 8 jóvenes entregadores de novelas, con recomendaciones; se paga buena comisión por suscriciones. Para la Comandancia de Policía de Maipú, se necesitan 4 guardianes, con buenas recomendaciones y buena licencia militar; casa y su vestuario correspondiente. Para Lo Ovalle, en chacra viñas, se necesitan 4 familias para inquilinos; jornal, $ 4 al día; trabajo a trato para las señoras e hijos mayores de 15 años; casa habitación, leña. Para faenas de levante y arreglos de líneas del ferrocarril del Estado, para Guindos, se necesitan 100 jornaleros paleros; jornal al día, $ 5, campamento para alojar, pasaje por cuenta del patrón. Para un fundo en los alrededores de la ciudad, faenas de limpias de chacras y hortalizas; se necesitan 100 entre mujeres y niños de 12 a 15 años; trabajo a trato, pagos semanales. Para el Criadero de Arboles Santa Inés, Ñuñoa, se necesitan 20 mujeres, o madres viudas con hijas grandes, para la fábrica de conservas; jornal al día $ 1.50 o trabajo a trato; casa para alojar, y toda ración. Para la ciudad, servir en casas honorables, se necesitan cocineras, empleadas para las piezas; servir al comedor; cuidadoras de niños; solas sin niños; con recomendaciones; sueldo mensual, desde 30, 35 40, 45, 50, 55, 60, 65, 70 pesos o más, según competencia.

En esta Oficina se atiende cualquier pedido de provincias por telegramas o correspondencias indicando condiciones de trabajo y salarios que se pagarán; los medios de trasporte correrán por cuenta del patrón. Los empleados, empleadas u obreros de los diversos oficios que deseen ocupación o trabajo, pueden pasar diariamente a inscribirse en los registros de esta repartición, los que serán ocupados de preferencias. Los servicios de esta oficina son completamente gratuitos, no se cobra derecho alguno.

Mayores datos, en Arturo Prat 135 diariamente, de 9 a 12 y de 2 a 6 de la tarde, o al teléfono 2752.

En la Oficina principal, Arturo Prat 181 se atiende diariamente de 2 a 5 de la tarde todo lo relacionado a los Accidentes del Trabajo, o al teléfono 3687.

Asamblea Pro-Salvación de la Raza

Hoy a las 5 P. M., se reunirá en Bandera 166, la comisión nombrada por la asamblea en su sesión del Sábado último, para estudiar la situación del barrio Yungay ante los basurales del costado sur del barrio Mapocho.

Esta comisión está compuesta de la doctora Ernestina Pérez, del doctor Carlos Villagra y de los señores Carlos Rojas Contreras y Carlos Luis Alvarez y deberá informar de su labor al Comité Directivo de la Asamblea que celebra mañana a las 8.30 P. M.

A esta sesión se recomienda la asistencia a los nuevos miembros del Comité Directivo elegidos en la asamblea del Sábado pasado.

CENTRO CULTURAL Y DEPORTIVO ARTURO PRAT. — El nuevo Directorio. — En la reunión efectuada el Domingo pasado, quedó elegido el siguiente directorio que durará en sus funciones por el término de seis meses:

Presidente, señor Carlos Vilches B.; vice-presidente, señor Julio Troncoso; secretario de prensa y correspondencia, señor José M. Arce C.; secretario de actas, señor Osvaldo Corro M.; tesorero, señor Pedro Campos; protesorero, señor Arturo Lillo; directores de sala, señores: Orlando Encina, Gustavo Sagredo, Manuel Santana y Armando González.

Comisión de contabilidad, señores: Alfonso Corro M.; Fidel Núñez y Octavio Véliz.

A objeto de constituirse, se ha citado a este directorio para hoy a las 8.30 P. M., antes de la clase instructiva y baile familiar.

CITACIONES

Círculo Arturo Prat de la U. N.—A sesión extraordinaria de junta general para hoy, a las 9 de la noche. Terminada la sesión el señor Pedro Lagos disertará, siguiendo sus clases de economía política, sobre la "Organización de la producción".

Centro Recreativo y Deportivo del Consejo Ferroviario. — A junta de directorio para hoy, a las 8 de la noche. Local social: Bascuñán 542. En especial a los vencedores del campeonato de one step por Santiago efectuado últimamente.

Centro Royal y Adelanto Local de la Población San Eugenio.—A junta general para mañana, a las 8.30 P. M.

Sociedad de Empleados de Hoteles.—Para hoy, a las 10 P. M., a junta general.

Cuadro Artístico Bohemia. — A junta general paar hoy, a las 9 de la noche, en San Pablo 1182.

Centro Exequiel Vilches. — A junta general para hoy a las 9 y media.

Sociedad Defensores de Chile en 1879. — Para hoy a las 9 P. M. a los miembros de la Comisión de Cuentas.

Sindicato Nacional de Estucadores.—A reunión general extraordinaria para hoy a las 5 y media P. M.

Gran Confederación Sindicato de Trabajo. — Mañana a sesión extraordinaria para mañana a las 7.30 P. M.

Unión Sindicl de Carpinteros y Barnizadores de Ramos Fúnebres. —Mañana se reunirá este gremio, y asistirán representantes de todas las empresas fúnebres de la capital. Esta reunión se efectuará en Salas esquina de Andrés Bello, a las 8 P. M.

La Unión Nacional Centro Cristóbal Colón. — A reunión de directorio para hoy.

Tome las PILDORAS de Brandreth

Fundada 1752

Puramente Vegetales.

Para el Estreñimiento, Biliosidad, Dolor de Cabeza, Vahidos, Indigestión, etc., y los desarreglos que dimanan de la impureza de la sangre, no tienen igual.

No son genuinas si no están en cajas de lata

De Venta en las Boticas del Mundo Entero. B. Brandreth

Acérque el grabado á los ojos y verá Vd. la píldora entrar en la boca.

Fundada 1847.

EMPLASTOS POROSOS de Allcock

El Remedio Externo Mejor del Mundo.

B. Brandreth

Aplíquese en la parte donde se sienta dolor.

Socio Capitalista

Con $ 30,000, para incrementar industria de primera clase, con ventas y utilidades comprobadas, necesitamos.

CASILLA 2888
27-N.

ANTES DE INSTALAR O REPARAR SU

Pieza de Baño

CONVIENE A USTED CONSULTAR NUESTROS PRECIOS.

SANTIAGO WEBB Y CO.

CASILLA 1767.— ESTADO 156-170.— TELEF. ING. 3176-3177

Crema Araucana

Quita manchas, pecas, espinillas y empeines de la cara.

Pídase en todas las Boticas.

GLOBEOL

Regenerador de la sangre. Asegura la reconstitución de los elementos alternados del organismo. Especialmente indicado en Anemia, Neurastenia, Cardopatías.

Agentes depositarios para Chile:

VICTOR CORRY

SANTIAGO — MONJITAS 739

Necesitamos Mecánico

CON HERRAMIENTAS

para desarmar y armar Motores grandes a Gas.

CASA SANTIAGO

WEEB & CO.
ESTADO 156

Arriéndase

Espléndidos locales de lujosa presentación, en calle San Antonio N.o 523 a 545, a una cuadra de la plaza de Armas. Superficie aproximada 200 m. c. cada uno.

$ 100.-

de economía obtendrá usted si encarga un traje de vestón, casimir inglés, trabajo fino, forros de 1.a. en la

SASTRERIA
LOZANO

CALLE SAN ANTONIO 493
casi esquina de Monjitas

NOTA.—Recibe hechuras.
N—27

Obsequio

Toda persona que junte las seis letras que contienen las cajetillas de los cigarrillos

"CAMBIO"

Formando este nombre tendrá derecho a un par de zapatos, y fumará el mejor cigarrillo de Chile a 20 CENTAVOS. Exijan

"CAMBIO"

si desean fumar bueno.

GRAN LOCAL

apropiado casa mayorista, actualmente ocupado por casa Bernardo Maino. Ofrezco en arriendo.

AGUSTINAS 1308

TORNERO

en maderas, competente necesito.

COPIAPO 1050

AVISOS ECONOMICOS

AVICULTURA Y CULTIVOS

FRUTILLA GRANDE ROJA, SE vende en la Granja Charlín, Recoleta 3600. 1-D

50 GALLINAS LEGHORN EN PLENA postura, se venden de ocasión. Chanchos grandes y chicos se venden. — Santa Isabel 346.

CEREZAS, CALIDAD INSUPERABLE, vendo producción cien árboles. Villadante. Salvador 1110. 29-N.

AUTOMOVILES Y CARRUAJES

ESCUELA PRACTICA DE CHAUFFEURS mecánicos. Cursos rápidos, enseñanza por sus dueños, varias marcas. Vicuña Mackenna 443-455 D-31

BICICLETAS: TENGO PREPARADO un buen surtido de bicicletas para la venta, especialmente para señoritas y niños. Brasil 15 y Santo Domingo 1179. Dic-6

$ 200 DEPARTAMENTO DE 5 PIEZAS, patio, Campo de Marte 246. N-28

BREAK DE 4 RUEDAS, CON ARNESES vendo de oportunidad. — Delicias 2315. 29-N

HUDSON TURISMO PERFECTO ESTADO vendo. Delicias 1583. 27-N.

COCHE AMERICANO UNO LLANTA fierro, otro goma, faetón vis a vis tilbury, victoria, vendo barato. Av. España 47. N-27

VENDO COCHECITO ESPECIAL PARA vender o repartir queso y mantequilla, con sus aperos; adecuado para una persona del mismo ramo que tenga clientela. Daría alguna facilidad. Tratar: 21 de Mayo 879. N 28.

NEUMATICOS: LAS VULCANIZACIONES de neumáticos y cámaras de La Estrella, Brasil 25-B, son las mejores. N 28

COMPRO FORD DE OCASION, CON facilidades de pago. Casilla 2343. N 27

SE VENDE UNA CARRETELA con o sin caballos. Dávila Larraín 1646. Población del Carmen. N 28

CAMION CARGA FORD, HILO SIN fin, perfecto estado, ocasión vendo. Rancagua, 79. N 27

VENDO CARROCERIA FORD TURISMO, 5 asientos. Aldunate 1164.

VENDO CARRETELA BUEN ESTADO, con sin caballo. Verla y tratar: Dávila Larraín 1821. N-28

CARRETELA CUATRO RUEDAS en perfecto estado, se vende. Escanilla número 305. N-29

COMPRO AUTO FORD, PAGO 500 pesos al contado, 300 mensual. Avenida Matta esquina Santa Rosa, almacén.

VENDESE UNA GONDOLA CON motor a magneto, capacidad 19 pasajeros. Verla y tratar, de 2 a 3 en Copiapó 1414. 29-N.

AUTO MANNEL, MAQUINA EN perfecto estado, vendo a precio de gran ocasión, por ausentarme. Verlo: San Antonio 756. Garage Félix Copetta.

FORD TURISMO PARTICULAR, en perfecto estado vendo. Andes 3360. 28-N

VENDESE CAMION DOS RUEDAS, nuevo para cargar 2.000 kilos. Avenida Las Quintas 72. 28-N

FORD TURISMO VENDO OCASION. Morandé 350.

DODGE TURISMO, FLAMANTE, vendo. Morandé 350.

BICICLETA VENDESE. SAN DIEGO 210.

GRAN OCASION PARA LOS Chauffeurs: Con el treinta y cinco por ciento de descuento, véndese repuestos legítimos Ford, y diversos artículos para automóviles. Dirigirse a Diez de Julio 1238. De 11 a 12 M. 28-N

VICTORIA LUJOSA CON LINDA pareja alazanes, media sangre, vendo. Compañía 2478. 29-N

OCASION VENDO $ 12,500 GONDOLA flamante, asegurada $ 10,000, con tres neumáticos, repuestos, patente, recorrido mejor línea. General Velásquez 174. 28-N.

VENDO VICTORIAS PERFECTO estado con o sin caballos, dos fraguas, tornillos, bigornias. Sucre 4005. 18-D.

VENDO BONITO AUTOMOVIL particular, también cámbialo por terreno. San Pablo 1989. 28-N

$ 1,200, VENDO COCHECITO DOS ruedas, 6 asientos, carretela grande, con caballo, $ 780. San Pablo 1989. 28-N

ARRIENDOS (NECESITAN)

DESEO ARRENDAR DEPARTAMENTO en casa honorable, barrio central; preferible próximo Alameda. Casilla 3092. 8-D

CARNICERIA DESEO ARRENDAR. Nataniel 960. N—26

LOCAL, PREFERENCIA CON SUBterráneo, necesito. Barrio Estación, San Diego o San Pablo. Contestar: Casilla 4590. 27-Dic.

EXTRANJERO NECESITA PIEZA amoblada independiente, central; otra en casa quinta. Casilla 3341. N-28

NECESITO CASA PARA INDUSTRIA cerca Avenida Matta, de San Diego y San Ignacio. Casilla 658. 2-D.

NECESITO PIEZA AMOBLADA. Prefiriendo casa inglesa. Casilla 1634. N-28

NECESITO PIEZA AMOBLADA INDEPENDIENTE, barrio cercano Alameda, San Diego. G. Espinosa. San Diego 153. N-28

ARRIENDOS (Ofrecen)

$ 300 SE ARRIENDA CASA MODERNA 5 piezas y dependencias, habitaciones con calefacción a gas, asoleada y buen aire de jardines fondo. Fontecilla 76-I. N-30

$ 175, ALMACEN CON DEPENDENCIA y patio, electricidad, arriéndase en San Francisco 334. Tratar: Guzmán, Silva y Cía. Huérfanos 1243. N-27

CASA CHICA INMEDITA ESTACION Central, arriéndase, Covadonga 25. Tratar: Catedral 2237. N—27

$ 400 ARRIENDASE CASA ALTOS, 9 grandes piezas. Sazié 2350. 29-N.

ARRIENDASE EN HUERFANOS 2309 dos casas altos, luz eléctrica y gas. Tratar y llaves en Huérfanos 1530. N-29

$ 200 ARRIENDO CHALECITO TODA comodidad, cerca carros León Prado 63, esquina Vicuña Mackenna. N-28

AVENIDA PEDRO VALDIVIA 347, arriéndase casa confortable $ 400. Tratar en la misma.

300 ARRIENDO CASA 8 PIEZAS decoradas, gas. Dávila 1061.

SE ARRIENDAN PIEZAS CON sin muebles. Rosas 1011.

$ 350, CARMEN 856. ARRIENDASE casa 7 piezas y dependencias, con galería de vidrios y luz eléctrica. Superficie: 441 metros, con 2 patios. Se entrega el 1.o de Diciembre. Verla: de 1 a 5 P. M. Referencias, Delicias 1486: de 2 a 4 P. M. N-30

ARRIENDASE PIEZA AMOBLADA, caballero formal, casa francesa. Agustinas 1564. N-30

ARRIENDO GRAN LOCAL CON almacén, mostrador, con bodega y casa habitación. Calle Dolores N.o 291. D—1.o

120 PESOS ARRIENDO 1.o DIciembre casa Santa Elvira 427, dos cuadras pasado Matta, entre Carmen, Lira, 4 piezas, luz eléctrica, servicios. Tratar: misma casa. N—28

270 CASA NUEVE PIEZAS, BAño enlozado, lámparas. Cochrane 1421. N—30

DEPARTAMENTO INDEPENDIENTE o pieza, buena comida. Lira 176. N—28

A CABALLERO ARRIENDO PIEza amoblada, balcón. Herrera 208. N—28

ARRIENDO CASA BAJOS. EYZAguirre 1232. N—30

ARRIENDASE BAJOS CENTRALES. Riquelme 68. 29-N.

$ 420 ESPLENDIDOS BAJOS SIN altos, esquina, 5 dormitorios, gran hall. Rosas 2654.

$ 450 BAJOS FRENTE A PLAZA, recién pintados y empapelados. Rosas 2654.

ARRIENDO DOS ESPLENDIDAS casas recién construídas. Santa Rosa 1045 al 1047. Tratar, N.o 1059. 30-N.

$ 150 ARRIENDO LINDAS PIEZAS amobladas con pensión. Gálvez 119.

ARRIENDASE ALMACEN CON DEpendencia. Tratar y verlo: San Pablo 2773.

BANDERA 151 ARRIENDO DEpartamento pensión.

ARRIENDO DEPARTAMENTO OFIcinas. Bandera 151.

ARRIENDO CASA RECIEN REfeccionada, apropiada para negocio. Verla y tratar: A. Prat 1806. 29-N

$ 200 MENSUALES ARRIENDO LUjosas casas compuestas de 5 piezas, fuera de servicio, precioso hall, recién edificadas. Ñuble esq. San Francisco. 28-N

$ 100 MENSUALES ARRIENDO CAsitas tres piezas grandes, fuera de servicio. Ñuble esq. San Francisco. 28-N

$ 460 ARRIENDO LA CASA AGUStinas 1860.

LOCAL PARA NEGOCIO ARRIENdo $ 300. San Diego 454. 28-N

ARRIENDO ALTOS COMODOS PAra poca familia. Santa Rosa 670. Tratar bajos. 28-N

ARRIENDASE ESPLENDIDAS piezas balcones, con excelente pensión. Liga 251.

$ 110 A 90 ARRIENDO COMODAS casas. Chiloé 2014. Carro puerta. N-28

ARRIENDO ACREDITADO LOCAL peluquería. Chiloé 2010. N-28

MUY CENTRAL ARRIENDO DEpartamento balcón calle. Serrano 92. N-28

ARRIENDO CASITA CINCO PIEZAS luz eléctrica y cocina. San Pablo 2832.

QUINTA CON CASA CHICA arriéndase. Villagra 84. Ñuñoa. Plaza municipal. N-21

EN $ 600 Y $ 500 SE ARRIENDAN dos casas en calle del Ejército. Tratar en el número 340. N-28

$ 200 ARRIENDO CASA ALTOS nueve departamentos, cerca Parque Aldunate 980. N-28

ARRIENDO LOCAL NEGOCIO COchrane 545.

SE ARRIENDA UN DEPARTAMENTO o piezas para matrimonio. Carrión 1270. 28-N

ARRIENDASE A PERSONAS SIN niños, cómodo departamento tres piezas, cocina. Concepción 1179.

OFICINA CENTRAL ARRIENDO con teléfono. Moneda 1037. 28-N

ARRIENDO DEPARTAMENTO DOS piezas, cocina, baño, matrimonio señora. — San Martín 165. 28-N

ARRIENDO ALMACEN, SAN PAblo 2443. 29-N

ARRIENDASE ESPLENDIDOS ALtos, 9 piezas, hall, luz eléctrica. Echaurren 225. Tratar: 227. 28-N

ARRIENDO CASA MUY CENTRAL, 6 piezas, cocina, baño, luz eléctrica, gas. San Martín 71. 28-N

$ 270 ALTOS 8 PIEZAS, BAÑO, Dependencias, gas, electricidad. Serrano 637, 645. Verlas, 2 a 4. — Tratar: Infante 1880. Ñuñoa, costado Escuela Caballería.

ARRIENDO ESPLENDIDAS CASAS, una en altos, todo confort, otra en bajos. Molina 34 y 12. Tratar, Delicias 2590. 27-N.

ARRIENDO ESPACIOSA CASA 300 pesos. Grajales 2350. Tratar, Libertad 10.

PIEZAS BUENAS, $ 20, SEMINARIO 346 cerca Marín.

ARRIENDO DEPARTAMENTO PAra negocio. San Martín 64. 30-N.

ARRIENDO LINDA PIEZA AMUEBLADA, caballero. Huérfanos 709. Casa extranjero. 29-N.

CASITAS RECIEN CONSTRUIDAS, arriéndase. Camilo Henríquez 654. 28-N.

ARRIENDO CASA AMOBLADA A familia extranjera, barrio Vicuña Mackenna 94. 28-N.

SE ARRIENDA UN DEPARTAMENTO a la calle, con pensión, con o sin muebles. Agustinas 632. 28-N.

CASA EN ALTOS, NUEVE PIEZAS se arrienda. García Reyes 276. Tratar llaves. Huérfanos 2526.

300 PESOS SE ARRIENDA MUY buena casa en García Reyes 278. Llaves tratar Huérfanos 2520.

SE ARRIENDA GRAN ALMACEN Santo Domingo 1044. 1.o-D

250 ARRIENDASE BAJOS SEIS piezas, un patio, luz eléctrica, calle Fontecilla. Tratar: Brasil 20. N-28

ARRIENDO PIEZA CABALLERO O guardar muebles. Campo Marte 89. casa L.

150 PESOS ESPLENDIDA CASA 8 piezas, luz. Antofagasta 2884.

SE ARRIENDA DEPARTAMENTO. Esperanza 753.

ARRIENDO DOS PIEZAS CASA respeto, personas sin niños. Bulnes 664. N—28

ARRIENDASE DEPARTAMENTO, dos piezas, cocina, a matrimonio solo. Concepción 1126. 28-N

ESPLENDIDO LOCAL CON GRAN salón para baile, traspasamos contrato 8 años. Bandera 832. 29-N

BUEN LOCAL PARA ALMACEN casa esquina Plaza de Armas, en calle de Monjitas. Tratar: en Monjitas 837. 29-N

ARRIENDO DEPARTAMENTO CAlle, cocina, luz eléctrica. Carrera 654. N-29

ARRIENDO CASITAS INDEPENDIENTES: 2 piezas. Gálvez 207. Dic. 1.o

DEPARTAMENTO DOS O TRES piezas, baratos. Castro 459. N-28

ARRIENDASE GRAN PIEZA, DOS balcones, bajos, sin altos, comodidad, cocina, baño. Cinco cuadras Plaza Armas próximo Recoleta. Andrés Bello 519.

ARRIENDO SITIO GRANDE CON dos piezas para posada, cien pesos. Seminario 345.

$ 250 ARRIENDO CASA EN GARcía Reyes, entre Delicias y Moneda, siete piezas, dos patios, todo servicio. Marambio Montt. Galería Alessandri 25-A.

CASITA $ 50, ARRIENDASE higiénicos. Cité Modelo. Castro 172. 26-N

$ 450 ARRIENDASE MAGNIFICA casa, 14 departamentos. Recoleta 847. Tratar, de 2 a 6. 1-D.

ARRIENDO DEPARTAMENTO Central, independiente, cuadra y media Plaza Armas, apropiado familia o profesional, recién empapelado, cinco piezas, hall, terraza, cocina, W. C.— Bandera 552. Ver y tratar allí mismo.

ARRIENDASE LA CASA SOTOMAyor 833. Seis piezas y dependencias, cocina gas instalada, luz eléctrica, $ 280. Verla, 11 a 2. N-27

ARRIENDO COMODOS BAJOS REcién arreglados, seis departamentos, servicios gas, electricidad. Balmaceda 631. Próximos Recoleta.

ARRIENDASE CASA, BAJOS SIN altos, nueve piezas, dos patios grandes. Huérfanos 2614.

$ 40, ARRIENDASE PIEZA GRANde. Martínez de Rozas 2857.

$ 60, ARRIENDASE PIEZA CALLE, muy grande. Martínez Rozas 2857.

$ 90, ARRIENDANSE PIEZAS. Martínez Rozas 2857.

$ 230 ARRIENDO BONITA CASA altos, siete piezas, baño, toilette, gas, luz eléctrica, hall pintada al óleo. Matucana 76. Tratar: número 60.

SE ARRIENDA DEPARTAMENTO 3 piezas, en casa familia y un rico piano de salón. A. Prat 1187. 28-N

$ 120, 80, 60, ARRIENDO BUENAS casitas declaradas higiénicas. Victoria 509, frente Tracción eléctrica. 29-N

ARRIENDASE EN ALTOS, DEpartamento y piezas independiente. A. Pra 1183. 28-N

$ 300 ARRIENDO CASA EN BAJOS, recién construída, luz eléctrica, gas, calle Santa Elena 863, media cuadra Diez de Julio. Tratar Angamos 270. 28-N.

$ 250, ARRIENDASE CASA CHICA, luz eléctrica, gas. Calle Angamos esq. López. Tratar Angamos 270. 28-N.

CASAS MODERNAS, TODO CONfort, arriéndanse. Santa Rosa 1399. 27-N.

EN MATUCANA 47, SE ARRIENdan dos nuevas y espléndidas casas, muy cómodas. Altos, 600 pesos. Bajos, 500 pesos. Verlas: de 9 a 11 y 2 a 5. 27-N

ARRIENDO ESPLENDIDAS PIEzas con pensión, todo confort. Serrano 311. N-27

SE ARRIENDA LA CASA NATAniel 476. Tratar: San Alfonso 544. Llaves en el 1474. 27-N

$ 350 ARRIENDASE CASA BAJOS, nueve piezas, dos patios, gas y luz eléctrica, muy aseada. Grajales número 2156, cerca Echaurren. 27-N

ARRIENDASE PARA NEGOCIO serio, comercial, Almacén San Pablo 2075. N-29

ARRIENDASE DOS CASAS. CALLE Manzano 241, a 6 cuadras Plaza Armas (barrio Recoleta). N-27

CASA NUEVA, MUY COMODA, once piezas, gran patio, 270 pesos mensuales. Avenida Francia 1128. N—27

ARRIENDO COMODA CASA BAJOS diez piezas. Molina 558. N—27

$ 140 ARRIENDO ALTOS 3 PIEzas, balcón calle. Unicos arrendatarios. Marcoleta 546. N—27

ARRIENDO PIEZA AMUEBLADA, San Isidro 219. N-28

$ 175 ARRIENDASE CASA, SOTOmayor 808. Tratar: San Pablo 2701. N-27

EN MAIPU ARRIENDO COMODAS casas. Tratar en el N.o 60. N-28

ARRIENDASE PIEZA CALLE, CON pensión. Prat 187. N-28

125 ARRIENDO CASITA 5 PIEZAS altos, buen estado. Esperanza 223, al llegar a Huérfanos. Llaves en el 227. N-28

ARRIENDASE ESPACIOSA CASA en bajos. Av. Matucana 37. Canon: $ 333. N-27

DOS ALMACENES Y CASITAS HIgiénicas en Cité Modelo de reciente construcción, se arrienda baratas. Calle Aldunate casi esquina Avenida Matta. 28 N.

COMODOS ALTOS, ONCE DEPARtamentos. Santa Rosa 961. N-27

150 PESOS ARRIENDO CASITA.— Andes 2730. D-2

ARRIENDO PIEZAS. BARROSO 83. D-2

ALTOS ARRIENDO DEPARTAmentos tres piezas, balcones calle. $ 160. Delicias 2390. N-27

ARRIENDO BOXES. AV. ESPAÑA 47. N-27

SE ARRIENDAN PIEZAS A PERsonas solas o guardar muebles. Rosas 2073. 27-N.

LUJOSA CASA RECIEN TERMINAda, 9 piezas fuera de servicio arriendo $ 400. Avenida Matta 614. 29-N.

PIEZA ARRIENDASE. SAN ISIDRO 25. 28-N.

$ 200 ARRIENDASE ALTOS, SEIS piezas, vista dos calles, cerca Estación Central. Tratar, San Pablo 1585. 28-N.

ARRIENDO PIEZAS ALMIRANTE Barroso. 83. N-30

ARRIENDASE DEPARTAMENTO. Avenida Francia 1231. 28-N

$ 250 ARRIENDANSE LAS CASAS N.o 735 y 749 de la calle Cóndor. Tienen 6 piezas, dos patios, servicios, electricidad. Tratar: Guzmán, Silva y Cía. Huérfanos 1243. N-27

$ 225, ARRIENDASE CASA CON almacén en barrio comercial, Eleuterio Ramírez 752. Tratar: Guzmán, Silva y Cía. Huérfanos 1243. N-27

CASA AMOBLADA, CENTRAL, CONfortable, arriéndase. Mosqueto 431. Por 600 mensuales. N 28

ARRIENDO DEPARTAMENTO 4 piezas balcones calle. Loreto 495. N 27

MUY BUENA CASA NUEVA CON toda comodidad, arriéndase. Irarrázaval 130. N 27

DEPARTAMENTO CALLE, COMERcial, arriendo. Rosario 908. N 27

35 Y 30 ARRIENDO PIEZAS. ROsario 908. N 27

$ 340 ARRIENDASE CASA NUEva, sin altos, bonita, confortable, higiénica. Tocornal 392, esquina Santa Victoria, cuatro cuadras Alameda. Seis piezas espléndidas, hall, patio, dos toilettes, tres dependencias, electricidad, gas. Reservada familia sin niños. N 28

TOMO EN ARRIENDO PROPIEDAdes, conventillos, citees, etc., con o sin contrato; doy garantía a los dueños. Tratar: Chacabuco 952. D 15

ALHAJAS

PLATINO Y ORO COMPRA AL MEjor precio. Taller de Joyería, Ramón Collis, Compañía 1023. 29-N

BRILLANTES, PERLAS, ORO, PLAtino. Toda joya compro. Moneda 937. Dic.-23

ORO, PLATINO, PLATA AL PESO, compro constantemente. Estado 56. Joyería. Dic-23

JOYAS CON BRILLANTES, PERlas, solitarios, compro permanentemente, contado. Estado 56. D—30

ANIMALES

CABALLOS DE SERVICIO, CAMBIO por malos e inútiles. Fábrica Mor

SE VENDEN BURRAS BUENAS Lecheras y sanas. Tratar: Concepción 1374. 27-N

PERRITOS FOX TERRIER FInos realízase. San Francisco 514. N-28

VENDO DOS BUENOS CABALLOS de tiro solo. Doy a prueba. Irarrázaval 2550. N-29

VENDESE VACA PARIDA, CRIA holandesa. Andes 4125. N-26

YEGUA TIRO SOLO, GARANTIDA, $ 350 Vendo. Seminario 345.

HERMOSA YEGUA ALAZANA, nueva, tiro solo. Vendo en $ 800. Rancagua 192.

SE VENDE CRIA DE PERROS policiales. Sazié N.o 2461. 28-N

BURRA PARIDA, BUENA LECHEra, vendo. Antofagasta 3212, casi esquina Exposición, frente feria E. Rodríguez. 28-N

BOMBAS

TERCERA COMPAÑIA DE BOMberos. — "Claro y Abasolo". —Sesión extraordinaria de Compañía, para el Martes 27 del presente, a las 9 y media P. M. Diversos asuntos que tratar.— El Secretario. N-27

COMPRA - VENTA VARIAS

SACOS VACIOS TRIGUEROS Y PAperos deseo comprar en buen estado, hasta cinco mil sacos. Ignacio Molina, casilla 42, Carahue. 1-D

CARPINTEROS, ATENCION: HAcemos toda clase trabajos de torneo, tupí, huincha, caladora, espigadora, recortes, cepilladora, etc. Venta permanente de prensas, cabezas sargentos. Precios bajísimos. Copiapó 1050. Dic-6

COMERCIANTES: LLEGO GRAN remesa leña Talhuén; granza, $ 12 los 100 kilos; carbón espino Alhué, de 65 kilos; sal para helados, $ 11.50 el saco; quesos de la mejor calidad ofrece a domicilio Bodega "Melipilla", San Diego 1276. Teléfono 237 (Matadero). 30-N

VENDO UTILES COMPLETOS carnicería, 200 pesos. Pinto esquina de López. N—27

REFRIGERADOR VENDO BARATO, Delicias 2215. 29-N

LEÑA CONSTRUCCION A 0,6 CENtavos kilo. Nataniel esquina Eleuterio Ramírez. 28 N.

VENDO UTILES CARNICERIA. Franklin 1385. N-27

COMPRO LIBROS, ESTAMPILLAS usados. San Diego 143. 27-N.

COMPRAMOS MESONES SINGER, máquina ojaladora, aserradora y caladora.—C. V. y Cía. Casilla 405. 28-N

LEÑAS PICADAS, SECAS, DESDE 8 pesos, monte 8.40, espino 9.80. Rancagua 79. N-27

BILLARES VENDO CON FACILIdad de pago. Bulnes esquina de San Pablo. N-29

VENDO OCASION COCINA ECOnómica, ventilador eléctrico. Esmeralda 770. N-28

CALIFONT PARA BAÑO Y MESA juego poker, compro ocasión. C. G., casilla 1728.

MOSTRADOR Y ESTANTERIA vendo barato en San Martín 60.

LAMPARAS DE BRONCE Y ARtículos eléctricos realizo por conclusión de negocio. San Martín 60.

DE OCASION VENDO CORTINAS María Antonieta, para galería. Bellavista 969, entre Vásquez y Loreto.

BAÑO ZINC COMPLETAMENTE nuevo, mesa comedor, vendo ocasión. Bandera 643.

RICO PULVERIZADOR ALEMAN Automax, vendo muy barato. Bandera 552, oficina 18, Van De Wyngard.

VENDO SACOS TRIGUEROS, paperos, carboneros. Erasmo Escala número 2998.

VENDO PARTIDA DIARIOS. Moneda 1564. 26-N

TAQUIMETRO CON MUY POCO uso se vende de ocasión. Ed. Ariztía, 4.o piso, of. 15. N-29

COMPRO MONTE LEÑERO DE IMportancia, prefiero leña de cuenta o espino y leña de monte. No me entiendo con agentes. G. S. Casilla 225. Santiago. N-30

OCASION: VENDO INSTALACION tostaduría café, perfecto estado, precio inventario, por ausentarse su dueño. Tratar: Huérfanos 1250. N-28

VENDO OCASION ESTANTERIA, balanzas, molinillo, vidrieras vacías, mercaderías. Derecho casa. Arriendo barato. Mapocho 2309. N-29

RADIO - TELEFONIA: APARATO completo vendo de ocasión. Loreto 105.

SE VENDE ESTANTERIA Y MOStrador. San Diego 1477. N-28

SACOS VACIOS, VENDO QUINIENtos. Moneda 1037.

VENDO INSTALACION DE SALON de refrescos y lustrín con derecho a local. Inés Aguilera 1118.

VENDO ESTANTERIAS, VIDRIEras grandes, paradas. Delicias 2597. 25-N

VENDO INSTALACION DE MEnestras, con o sin mercadería, arriendo barato. Lastra 1579. N-28

PASTO 1.o, 2.o, 3.o y 4.o CORTE, de 1.a clase, por carros o por carretadas, a domicilio, vende César Marín. Est. Guindos. Hda. H. Recurso 30-N

OCASION VENDO UTILES LAVANdería, estufa, estante mostrador. Covadonga 63. 27-N.

SE VENDEN TEJAS DE OCASION Tratar: Santa Mónica N.o 1976. N-27

HULES PARA MESA Y BAÑOS, importados por la casa, tenemos desde $ 5 el metro. Bandera 748. 22-Diciembre

HULES PARA MESA Y BAÑOS, importados por la casa, tenemos desde 5 pesos el metro. Bandera 748. 29-N

ARNES DE VARA BRONCEADO, completo, $ 90, vendo. Avenida Matta 1137, casita 4. 29-N.

SE VENDEN BUENOS UTILES Carnicería completo. Tratar: San Diego 1523. 28-N.

VENDO BARATO 2 MOSTRADOres, 3 letreros, 3 estanterías; todo usado. San Diego 1499, de 12 a 2 P. M.

ROMANA PLATAFORMA, 500 KIlos véndese. Calle Cuevas 947. 28-N.

VENDO VIDRIERA GRANDE, VArias otras cosas. Avenida Salvador 774, N.o 9.

VENDO UTILES LAVANDERIA. Franklin 1491. 28-N.

VENDO EXISTENCIA ROPERIA, mostradores, vidrieras, estanterías. Ropas, muebles. San Pablo 2075. 28-N.

COMPRA - VENTA NEGOCIOS

VENDO PAQUETERIA, SIN MERcaderías, con sus instalaciones, con casa habitación. San Diego 659. N-25

VENDO BAR Y RESTAURANT, poco capital. Buena venta. San Alfonso 1088. N-28

VENDO DEPOSITO DE LICORES

SE VENDE UN NEGOCIO DE abarrotes y cantina en la mejor situación de la Comuna de Yungay, a catorce cuadras de Matucana, Acequia de Los Pérez 5,200, Paradero "Los Olivos", con trenes a la puerta y servicio de vehículos en la misma forma. Espléndida venta diaria. Tratar en San Diego 880, con Zabaleta Hnos. N-27

SE VENDE EL MEJOR TALLER de reparaciones de sistemas eléctricos de automóviles. Tratar: Teatinos N.o 851, Santiago. N-28

MOTEL MUY CENTRAL, 20 PIEzas, comedor y baños, se vende con facilidades. Casilla 3095. 1.o Dicbre.

PASTELERIA COMPRO EN SItuación central y comercial o arriendo casa. Dirigirse a Correo 7, casilla 7017. Alejandro Díez. 27-N.

PLAZA ÑUÑOA, LA PARTE MAS comercial Ñuñoa, vendo acreditado almacén, buena venta, fácil duplicarla. Tratar: Irarrázaval 3509. 27-N

VENDO ALMACEN Y CANTINA muy barato por cambio de residencia. Catedral 4198, esquina Apóstol Santiago, Comuna Quinta Normal. 27 N.

SE VENDE NEGOCIO ABARROTES y verdulería, con mercaderías o sin mercaderías, por enfermedad. Moneda 2087. 28-N.

SE VENDE NEGOCIO POCO CAPItal. San Francisco 602. N 27

PELUQUERIA MAS ANTIGUA DEL barrio vendo. Victoria 1239. N 27

VENDESE NEGOCITO. JUAN VICUña 1419. N 30

POR NO PODER ATENDER VENdo pastelería, gran salón de bailes y restaurant de segunda categoría. Lado Teatro Esmeralda. N 27

POR VIAJE SE VENDE UN DEpósito ed vino y cerveza. Santa Isabel 84. 28-N

NEGOCIO MENESTRAS, LADO CItees, habitación. Nataniel 737, véndese. N 28

COMPRA, VENDE, PRONTO, CUALquier negocio, industrias. Presentarse: Morandé 833. N 30

VENDESE REPARTO CERVEZA barril Fábrica Ebner, por enfermedad. Tratar: San Gerardo 698, Recoleta. N 27

TALHUEN, DE OCASION, VENDEse contrato, negocio seguro. Tratar San Pablo 3056. N—27

DULCERIA, FABRICA ESTABLEcida, espléndida situación y clientela vendo. Tratar: San Antonio, 49. N-23

VENDO PENSION EL ESFUERZO cualquier oferta. Bastante clientela. Franklin, 1328. N-27

VENDO NEGOCIO ABARROTES, poco capital, Pastor Ovalle, N.o 202. N-28

OPORTUNIDAD UNICA: ACREDItada bodeguita vinos, local barato, derecho llaves, vendo San Francisco 275. N-27

VENDO RESTAURANT SEGUNDA categoría, piano eléctrico por enfermedad. Copiapó 1474. N-27

VENDO PASTELERIA, ALMACEN, poco capital, arriendo barato. Sotomayor 9. N-28

SE VENDE EL HOTEL TORINO, con diez dormitorios elegantemente amoblados. Tratar: Brasil 706. N-28

POR VIAJE URGENTE VENDO acreditada pensión. San Diego 165.

ESTABLO VENDO, MAGNIFICO negocio. Lira 279. N-28

DULCERIA, CIGARRERIA CON habitación, vendo baratísimo. Chacabuco 50. N-28

DE OCASION SE VENDE, POR NO poderlo atender su dueño, magnífico negocio de abarrotes, bien situado, esquina, muy poco capital. Tratar: de 11 1|2 a 3. Doce de Febrero Núm. 63.—Contreras. N-28

VENDO CARNICERIA POR AUsentarme de Santiago. Seminario 1380. N—28

MERCADITO ACREDITADO VENdo barato. Cóndor 1011. N—28

VENDO GRAN RESTAURANT— bar muy central, cuenta buenos comedores, almacenes, amplia cantina y regio salón de 25x25 metros. César Herrera, Bandera 140.

15,000 ALMACEN. NO COBRO llaves; venta 300. Herrera 208, casa particular.

VENDO ESPLENDIDO BAR-REStaurant venta comprobada 200; fábrica pasteles, buenas utilidades; carnicería, cigarrería, pensiones. Herrera 208.

DESPACHO VENDO, POQUITO capital, puerta gran conventillo, arriendo 35 pesos. Aldunate 1212.

¿DINERO QUIERE GANAR USted? En $ 700 o por inventario, sin cobrar derecho de llave, vendo en la mejor población obrera Mercadito artículos varios. Garantizo venta. Arriendo barato. Cumming 1171.

VENDO ALMACEN DE ABARROtes, buena venta. Capital 4,000 pesos. Lastro 1702. 28-N

COMPRO ALMACEN ABARROTES central, indicar laves, capital. Casilla 3998. 1.o-D

VENDO ALMACEN CON DEPOSITO de vino, por viaje urgente. Sin derecho llaves. Erasmo Escala 2632. N-29

VENDO TALLER HERRERIA, MEcánica y gasfitería. Serrano 293. Con derecho al local. Dic.-2

VENDO FRUTERIA Y VERDULEría. Castro N.o 558. 29-N

VENDO ALMACEN BARRIO EStación Central, venta $ 20,000 mensuales garantida. Tratar: Herrera 1029, de 12 a 1 1|2 P. M. N-28

VENDO NEGOCIO ABAROTES Población Matte. 9 Bellavista; ventas comprobadas. N—29

BAR RESTAURANT, ESPLENDIDO local, extenso salón bailes, vendemos. Bandera 832. 29-N

QUINTA, EN VICUÑA MACKENNA pasado Matta, negocio rápido, siendo precio comercial. Tratar: Morandé 167, de 11 a 12, diariamente.

PELUQUERIA, LUSTRIN, VENDO. Independencia 1064. N-27

POR AUSENTARME DE SANTIAgo vendo bodeguita carbón, leña y verdulería, con derecho llaves, muy buena clientela. Independencia 1034. N-28

VENDO NEGOCITO VARIOS, CON habitación especial para matrimonio. Herrera 1269.

VENDO PELUQUERIA MUY ELEgante, con 4 sillones americanos, frente Estación Central, Matucana 4. 28-N.

VENDO NEGOCIO ABARROTES, buena situación.— P. C. C., Correo N.o 7. 28-N.

PELUQUERIA ANTIGUA, BASTANte clientela, vendo. Victoria, esquina Nataniel.

FAMILIA DECENTE ARRIENDA mitad casa, tres piezas independientes. Maule 1080.

EN $ 1,200, ENTREGO ALMACEN libre de cuentas, espléndido agregarle frutas. San Diego 1881. 29-N

VENDO FRUTERIA, VERDULEría y puesto de pan con derecho de llave. San Pablo 2729. 28-N

DIVERSOS

INSTALACIONES ELECTRICAS, facilidad en el pago, presupuestos gratis. Bandera 78, oficina 18. Adolfo Martínez B. N-28

JUGUETES METALICOS VENDEmos mayor y menor a comerciantes y público. Superiores en elegancia, solidez a europeos. Véase muestrario en la Fábrica Bascuñán 527.

DISCOS, VICTROLAS, NOVELAS, compra vende ocasión: San Antonio

DISCOS VICTOR Y OTRAS MARcas, últimas novedades, desde 4 pesos, vende San Pablo 2215. Casa particular. N-28

LA FOTOGRAFIA PEREZ CRUchaga (Antigua Pérez Font), se trasladó a Santo Domingo 987, casi esquina Puente. 6-D

RADIOTELEFONIA: BORNES, MAnijas, detectores, pansores. Toda clase de accesorios reservados constantemente. Receptores "Mimí", a 75 pesos, el mejor receptor a galena; lo damos a prueba. The Chilian Radiophone Club, Huérfanos 1059, 2.o piso, oficina 19. En venta la revista "Radio - Telegráfica". D 2

RECIBO HECHURAS CON MATEriales de primera, desde 70 pesos; ternos sobre medida, casimir inglés: $ 130, $ 170 y $ 200. Carmen 7. N—30

SE NECESITA A LUIS HUMBERTO Cifuentes, con urgencia. Santa Rosa 279. N-27

GALENAS, TELEFONOS, DIALES, audiones y todo material para la radiotelefonía vende a precios sin competencia. Santo Domingo 1050, casilla 2877. 1-D.

VENDO OFICINA DENTAL MOderna. New York 73. 10 a 12 y 3 a 6. 27 N.

NOVELAS, LIBROS, COMPRO. BRAsil 4. N 27

¿DESEA TAPADURAS, DENTADUras hechas en horas? Estudios Europa, Alameda 2740. D—1.o

NECESITO A FIDELIA ESCOBAR: colchonera. Chacabuco 145. 29-N

CLINICA DENTAL DOCTOR DE Petris. Trabajos modernos, rápidos, económicos. Facilidades pago. Avenida Matta 319 A. 1.o-D

PELUQUEROS: 15 PESOS NAVAjas Arbolitos. Merced 427. 29-N

A JUAN BAUTISTA ABARCA JErez, por asuntos que le interesan, desea verlo pronto su hermana Juana 29-N

DESDE $ 75, RECIBENSE hechuras primera clase, corte irreprochable. Sastrería San Antonio 384, al lado Baños Santiago. 1.o-D

HISTORIA DE LA GUERRA DEL Mundo Simonds, elegante edición en cinco tomos, vendo. Huérfanos 2483. N-29

OBJETOS DE ARTE, MUY ANTIguos vendo. Ecuador 4014. 28-N

SE VENDE COLCHON, MAQUINAS. coser, caja antigua, baúl, espejos. 21 Mayo 831.

FABRICA DIENTES FINOS, $ 5; dentaduras, $ 50. Extracciones sin dolor, garantizadas. Tapaduras rápidas. Médico dentista, especialista. Rayos X. Catedral 1467. 22-Diciembre

SABINA MUÑOZ DESEA SABER DE su hijo Juan de la Cruz Muñoz. Santa Rosa 1448.

ARCE-CAMPANELLA, EJECUTAN remates de abarrotes, menajes. Anticipan dinero. García Reyes 28. 6-D.

DOY LAS MAS EXPRESIVAS GRAcias a los amigos y compañeros de trabajo y sociedad que se dignaron acompañar ayer al Cementerio General los restos de mi hijo Guillermo Cáceres. — Primitiva C. v. de Cáceres.

HOTELES Y PENSIONES

HOTEL "RIVOLI", DELICIAS 2595. Piezas amobladas muy confortables e higiénicas, desde $ 5. F—17

ATENCION: MATRIMONIO Y persona sola. Diríjase confiadamente al Hotel Torino, Brasil 706, encontrará piezas elegantemente amobladas. Precios muy módicos. Comida la carta. Abierto permanentemente. D-2

A PASAJEROS DE PROVINCIA arriendo buen departamento con pensión. Santa Rosa 60. 30-N

RESTAURANT BUENOS AIRES. — Recibe pensionistas y da banquetes a cualquier hora. Abierto día y noche. Alameda 2921. D-7

PENSION DE MESA, PRECIOS módicos. Santa Rosa 60. 30-N

CASA DE RESIDENCIA "IMPErial", Comida espléndida, estilo familiar. Elegantes dormitorios. Casa tranquila. Elegancia, confort, teléfono 3453. Moneda 977, esquina Ahumada. Dic-3

HOTEL BOHEME, SAN ANTONIO 32, ofrece piezas para viajeros y pasajeros; almuerzo o comida, 4 platos abundantes, té o café, media botella de vino, $ 2 cubierto. Pensión mensual. Orden y seriedad. 1-D

CENTRALISIMO ARRIENDASE Piezas con pensión, días, meses. Catedral 1257. 29-N

FAMILIA DA PENSION MESA, arrienda piezas. Arturo Prat 226. 30-N

CASA FAMILIA ARRIENDA ESpléndidas piezas amuebladas, con pensión. San Diego 110. N-30

ARRIENDASE DEPARTAMENTO independiente, con o sin pensión, casa de familia sin pensionistas. Nataniel 241. N-27

MAGNIFICA PENSION CON PIEza. Sa Diego 103. 27-N.

NATANIEL 126, OFRECE PIEZAS pensión a jóvenes. N—29

¿QUIERE COMER BIEN? CAMPO Marte 149. Pensión, piezas, módicos. N-28

PIEZA O DEPARTAMENTO BALcón calle. Buena pensión. Luz eléctrica. Casa familia respetable. Recoleta 756. N-27

CASA EXTRANJERA OFRECE PIEza calle, bien amoblada, con excelente pensión. Alameda 1011 (antes Santo Domingo 642). N 28

FAMILIA OFRECE PIEZAS, BUEna pensión. Compañía 2519. 29-N.

ARRIENDO UNA O DOS PIEZAS calle, con pensión. Nataniel 159. N 27

ARRIENDASE PIEZAS POR DIAS y meses. San Diego 165.

CASANDRA SAN MARTIN. PARtos; recibo pensionistas. García Reyes 52. D-6

PIEZA PENSION. CUETO 245. N—28

AHUMADA 777, CERCA SAN ANtonio, arriéndanse lindas piezas con o sin muebles, pensión. N—29

ARRIENDASE PIEZA CALLE, CON pensión. Prat 187.

PIEZA PENSION CASA HONORAble. San Diego 262. 28-N.

FAMILIA ARRIENDA PIEZA pensión. Santo Domingo 2206.

100, PENSION PIEZA AMOBLADA. San Pablo 1714.

CASA EXTRANJERA OFRECE PIEzas con o sin pensión. Avenida España 591.

EN CASA PARTICULAR ARRIENdase elegante departamento de dos o más piezas, con muy buena pensión. Referencias: Vicuña Mackenna 38.

A FAMILIA, ARRIENDA PIEZAS pensión, matrimonio. Brasil 545. 28-N

LINDA PIEZA A LA CALLE, DOS interiores arrienda con sin pensión, familia respeto. Avenida Portales 2680. 29-N

SE ARRIENDA DORMITORIO A LA calle e interior, regiamente amueblado con pensión. Baño. Teléfono 3086. Huérfanos 1313. 29-N

PIEZAS PENSION MATRIMONIOS o jóvenes. Nataniel 178. 30-N

SAN DIEGO 79, ARRIENDA PIEZAS con pensión. 2-D

BUENA PENSION, ARRIENDASE, lindas piezas balcón calle. Campo Marte 79. N-28

FAMILIA ARRIENDA MAGNIFIcas piezas balcón calle, con pensión. Precios módicos. San Ignacio 247.

FAMILIA RESPETO OFRECE pensión, piezas balcones e interior. Catedral 2429. N—30

130 PIEZA PENSION, COCHRANE 528.

ARRIENDANSE PIEZAS AMOBLAdas con sin pensión. Prat 581. 29-N

ARRIENDO UNA BONITA PIEZA grande, con pensión a matrimonio o señora sola. Independencia 1207. N-27

ARRIENDASE PIEZA CON PENsión. Alonso Ovalle 830. 29-N

CON PENSION ARRIENDO PIEZA ventana balcón. Libertad 10. 27-N.

ARRIENDO PIEZAS CON PENSION precios módicos. 21 Mayo 831. N-28

ESPLENDIDA PIEZA MATRIMOnio pensión. Bulnes 25. N-28

FAMILIA OFRECE PIEZA CALLE, departamento, con sin pensión. Recoleta 287.

PIEZA AMOBLADA BALCON, CAlle, otras interiores ofrece familia extranjera. Catedral 1642.

ANTIGUA RESIDENCIA EXTRANjera ofrece departamento con baño y habitaciones. Casa especial para familias pasajeros. Cocina de primera, francesa y española. Merced 766, una cuadra Plaza Armas. 28-N.

FAMILIAS Y PASAJEROS QUE lleguen a Santiago se les recomienda visiten la pensión "Royaltz", Merced 766. 28-N.

FAMILIA EXTRANJERA, ARRIENda departamento, único arrendatario. Merced 384.

INSTRUCCION

USO INDIVIDUAL CONTABIlidad, taquigrafía, mecanografía, clases a toda hora, profesores especiales. Academia Pitman, Maule 1075. N—29

ESTA ABIERTA LA MATRICULA de cortes para señora. Tomar datos. Av. Matta 224. D-7

ACADEMIA ROYAL, ESPLENDIda instalación, enseñanza eficiente, precios módicos. Gálvez 132, teléfono 704. Dic-23

LICEO SANTIAGO, GALVEZ 139. teléfono 704. Kindergarten, preparatorias, humanidades, sistema antiguo, concéntrico, excelente profesorado; especialidad cursos repaso. Dic-23

INSTITUTO TECNICO COMERcial de Chile, Gálvez 139, teléfono 704. Cursos comerciales señoritas, 7-8 mañana; 5-8 tarde, pagando pequeño derecho matrícula. Prospectos. Dic-23

PASOS HUMANIDADES, JOVENES familias distinguidas, seguro éxito exámenes. Glávez 139, teléfono 704. Dic-23

INGLES, $ 15 MENSUALES. CURso práctico. Instituto "Pinochet Le-Brun". Huérfanos 1657. 26-D

INGLES, $ 15 MENSUALES. CURso práctico. Instituto "Pinochet Le-Brun". Huérfanos 1657. 27-D

NECESITO BUEN PROFESOR DE inglés, competente, nacionalidad inglesa. Casilla 1158. N—27

CURSOS ESPECIALES PARA SEñoritas: Contabilidad, taquigrafía, inglés, francés, dactilografía. Instituto Comercial, Agustinas 1060.

"INSTITUTO SAN MARTIN". SAN Martín 64. Está abierta la matrícula del "Curso de vacaciones" que funciona todos los años en este establecimiento. 1.o-D.

JUDICIALES

INVENTARIO. — EL 29 DE NOviembre, 10 A. M., en secretaría primer Juzgado Civil, procederé a facción inventario herencia Mauricio Tonolli Ribet.—M. G. Lira. N—27

NOTARIOS, ABOGADOS. ACABAmos de recibir una buena partida de papel Proceso, el que vendemos a precios bajísimos. Gili Hnos., Bandera 748. Teléfono 362. D—21

QUIEBRA.—POR DECRETO DEL 1.er juez letrado don Fernando Santa María, de 19 de Noviembre, se ha declarado en quiebra a don Hafer Chadud (Puente 859). Se nombró síndico a don Fernando Videla y se citó a los acreedores para el 28 de Diciembre próximo, a las 11.30 A. M. 27-N

QUIEBRA. —POR AUTO DE 27 DE Octubre, del señor juez del 4.o Juzgado Civil, se ha declarado en quiebra al comerciante de esta plaza don Justo Iglesias Martínez. Se nombró síndico provisorio a don Roberto Yávar. Se fijó para la primera junta el 30 del presente, a las 3 P. M. —El secretario. 1-D

NOTIFICACION.— EN EJECUCION seguida por el Banco de Chile contra don Antonio María Torres, por cobro de un mutuo por $ 5,000 celebrado por escritura ante don Abraham del Río con fecha 19 de Diciembre de 1917, intereses y costas, se ha ordenado por el juez señor Fernández con fecha 29 de Octubre próximo pasado poner en conocimiento de sus herederos señores Elvira Torres Araos, representada por su marido don Luciano Droguett; María Torres, representada por su marido don Alfonso Valenzuela; Francisco Antonio Miguel, Octaviano y Ramón Torres Araos; y Elvira Elsa María Díaz Torres, el estado de ese juicio ejecutivo para los efectos del artículo 1,377 del C. C., ejecución en la que se requirió de pago a don Antonio Torres y se trabó embargo en la propiedad hipotecada, ubicada en esta ciudad, calle San Isidro N.o 673. Lo que notifico a los expresados señores para los efectos indicados.—El secretario. 27-N.

REMATE. — EL 3 DE DICIEMBRE próximo, a las 4 P. M., tendrá lugar ante el señor juez del 2.o Juzgado Civil de Santiago el remate de las siguientes propiedades: Sitios 274 y 274-A del plano, tercera sección, Población Veraniega de Maitencillo, departamento de Quillota, con casa habitación. Mínimum: $ 6,666.67 al contado. Sitios 42 y 43, 66 y 67 y 68, 90 y 91 de la misma Población Veraniega de Maitencillo, departamento de Quillota; mínimum en conjunto: $ 7,560 al contado. Si no hubiere postores por todos ellos, se venderán por grupos: 42 y 43, por mínimum $ 2,012; 66, 67 y 68, mínimum $ 3,676; 90 y 91, por mínimum $ 1,874. Sitios 6, 7 y 20, manzana 11, Población Venecia, departamento La Victoria (San Bernardo); mínimum $ 500 al contado. Bases y antecedentes juicio Graepp con Tisné, segundo Juzgado, ejecución. N—30

NECESITASE ABOGADO. ESTAnislao Téllez. Casilla 4526. N—28

QUIEBRA.— POR DECRETO DEL 1er. juez letrado don Fernando Santa María, de 19 de Noviembre, se ha declarado en quiebra a don Hafer Chadud (Puente 859). Se nombró síndico a don Fernando Videla y se citó a los acreedores para el 28 de Diciembre próximo, a las 11.30 A. M. 28-N.

MAQUINARIAS

MAQUINA UNDERWOOD, OCASION vendo. Bandera 82. N 30

MAQUINAS WOODSTOCK, OCAsión. Bandera 82. N 30

CAJAS DE FONDOS, BANDERA 82. N 30

COMPOSTURAS MAQUINAS ESCRIbir. Bandera 82. N 30

MAQUINA ROYAL, $ 300. BANDEra 82. N 30

MAQUINAS ESCRIBIR ALEMANAS.

CINTAS PARA MAQUINAS ESCRIbir. Bandera 82. N 30

LIMPIEZA MAQUINAS ESCRIBIR. Bandera 82. N 30

MAQUINAS ESCRIBIR, TODA MARca, ocasión. Bandera 82. N 30

CAJAS DE FONDOS, BANDERA 82. N 30

CINTAS PARA TODA MAQUINA escribir. Bandera 82. N 30

MAQUINAS DE COSER. EN NUEvas, tengo: La Reina, La Precisa, La Original, Victoria; en usadas tengo constantemente, de verdadera ocasión. Taller especial de composturas. Brasil 17. D—2

A DELICIAS 2215, DIRIJASE cuando necesite vender, comprar máquinas ocasión. F—21

MAQUINA DE ESCRIBIR SUN, EN perfecto estado, vendo en $ 300. Sotomayor 132. N-26

MOTOR LOCOMOVIL "RANSOMES" de 8 H. P., en perfecto estado, vendo. Casilla 3960. 27-N

MAQUINA DE ESCRIBIR SUN, EN perfecto estado, vendo en $ 300, Sotomayor 152. N-27

EN LA FUNDICION LIBERTAD SE vende un motor "Ronsomes" de 8 HP., en muy buen estado. N-29

MOTO INDIAN, EQUIPO ELECTRIco, con sidecar, véndese ocasión. Huérfanos 1549. N 27

MAQUINA DE ESCRIBIR PARA viaje, carro largo se vende de ocasión. — Palacio Urmeneta. — Monjitas 732. 27-N

MOTORES A PARAFINA Y PETROleo de 12 HP. vendo a bajo precio. — Delicias 2215. 29-N

VENDO RICO MOLINO HACER HArina con discos, repuestos. Recoleta 762. N-28

MAQUINA PARA HACER JABON véndese. San Diego 210.

VENDO UNA MAQUINA HELADEra con botes; una máquina zapatera con bobinas. Bascuñán Guerrero N.o 668. N-29

VENDO MAQUINA DE RAYAR, cartonera y tipos. Rosas 2076. N-27

COMPRO TRASMISOR, DESCANsos, poleas correa. San Francisco 248. Dic. 1.o

POLVOS SANITARIOS, CONTRA los malos olores del cuerpo, llegaron. "Salomé". Serrano 28. 1.o-Dbre.

LOCOMOVILES DE VARIAS MARcas. Realizo: Delicias 2215.

200, VENDO MAQUINA TROMPA, buen estado. Maule 563.

MAQUINA UNDERWOOD O ROyal, usada, en buen estado de funcionamiento, compro al contado. San Francisco 1181.

MUSICA

DE TU TERRUÑO. TANGO CON letra. Exito colosal. Casa Bergés. Prat 4. 21-Dic.

ROMANTICO BULINCITO, TANGO, cantado; todas las orquestas lo tocan. Casa Bergés. 21-Dic.

ROSA CRIOLLA, TANGO. SIN RIval, con letra. el mayor éxito en Buenos Aires. Casa Bergés. Prat 4. 21-Dic.

SE VENDE UN MODERNO METOdo de piano para estudios y varios otros objetos. Rosas 1386.

MATERIALES DE CONSTRUCCION

AL PUBLICO: LA SOCIEDAD Compañía Instalaciones Eléctricas, ejecuta toda clase trabajos de luz y fuerza motriz. Da grandes facilidades pago. Agustinas 1320. Teléfono 3862. Casilla 773. N-30

MOSAICO CUALQUIER DIBUJO, artificiales, ladrillo doble para garage, tiene existencia. Lira 715. D—5

SUNCHOS PARA BARRILES. BANdera 827. S. Sack. D—21

CAÑERIA PARA GAS Y AGUA. Precios bajos. Bandera 827. D—21

CALAMINA PARA MURALLAS, todas dimensiones, realiza Bandera 827. D—26

FIERRO EN BARRAS, PRECIOS sin competencia. Bandera 827, S. Sack. D—26

S. SACK, BANDERA 827, TELEfono 1308, casilla 2833. D—26

$ 7.60 PLANCHA FIERRO ACAnalado negro, para techo. Bandera 827, Barraca Fierro. D—26

METAL DESPLEGADO PARA EStucos, precios fuera competencia. Bandera 827. D—26

PLANCHAS FIERRO LISO, NEgro y galvanizado, surtido completo. Bandera 827. D—26

FIERRO ACANALADO GALVANIzado, para techo, precios muy bajos. Bandera 827. D—26

ALAMBRE NEGRO 12, 0.60 KIlo. Bandera 827, teléfono 3409. D—26

TECHO FONOLITA. TENEMOS 20,000 planchas listas para entrega inmediata. Lüer y Paye. San Antonio 164. N-30

OCASION! VENDO 1,700 LISTONES piso, primera escogidos, verlos: Andes 4202. N-27

PALACIO URMENETA EN DEMOlición. Monjitas 732. Ladrillos de muralla de primera calidad y ladrillos partidos, para construcciones económicas. Se venden. 27-N

PALACIO URMENETA EN DEMOlición. Monjitas 732. Continúa la venta de materiales de este edificio. Hay puertas, ventanas, galerías y escalas de caracol, y recta, todo de madera de cedro, dos grandes portadas, gradas y columnas de piedra, grandes consolas de fierro para balcones y rejas de varias clases, pizarras cuadradas para pisos, dos ascensores, planchas chicas de zinc y otros materiales de construcción. 27-N

VENDO LOTE PALOS ROBLE, TAblas álamo buen estado. San Pablo 4001. N—27

VENDO PUERTAS, VENTANAS Y puertas calle Nataniel 291. 28 N.

COMPRO FIERRO CANAL Y DOble te de 10 centímetros por 10 metros. Loreto 491. N—28

DEMOLICION: VENDO PUERTAS, zinc, tejas, maderas. Carrión 1745. N-29

VENDO BARATO PLANCHAS zinc blanco o negro, acanalado, cañones, caballetes, canales. San Pablo 1989. N—28

LADRILLOS MURALLA Y FISCAL primera clase, vendo; hago contratos grandes y pequeñas partidas. Sotomayor 783. D—2

VENDO 50 PLANCHAS ZINC blanco, mejoras completas. San Isidro 278. N-27

VENDO ESCALERA DE PINO DE ocho metros. Arturo Prat 494.

TECHO ACANALADO, 1 PLANCHA, vende: Libertad 659. 29-N

MEDICINA

EXAMEN DE LA VISTA GRATIS en el Almacén Optico, Ahumada 264, atendido por el especialista titulado Rotter. Gran surtido de toda clase de anteojos y lentes a precios bajísimos. E-13-1924

ENFERMOS: ESTOMAGO (ACIDEZ dispepsia), riñones, hígado intestinos, vejiga, etc., sanarán radicalmente pocos días, con Té Araucano (sabia combinación científica de yerbas medicinales). Paquete, $ 3.00. Unicamente: San Ignacio 247 o Bandera 161, 2.o piso. Pedidos de provincia: Casilla 5053. 10-N

Nervoton

excelente tónico para los nervios debilitados

ENFERMEDADES VEN
urinarias, impotencia,
ca doctor Lefevre, San
—Atiende secc noctu
10. Consulta gratis.

MASEJE MEDICO
Francisco Lenti, estud
Especialidad enfermedad
res, parálisis, reumatis
úlceras, tumores canc
vientre. Consultas:
827.

ENFERMOS REUMAT
rán radicalmente
Reumatol Melfi. Venta
Bandera 161, segundo
6.

PILDORAS DE CAL
cibió Botica Italiana.

HIPNOTISMO, ASTRO
gebra, geometría, trigo
seña el profesor francés
sá, Chiloé 2790, Població
detrás del Matadero.

PRACTICANTE INYECC
dérmicas e intravenosas
Atiendo domicilio, Liber
5-8 P. M.

SE EXPENDE EL
rabe Vegetal Caracol, y
las grandes boticas,
cornal 518.

GONORREAS NUEVA
guas; impotencia, sífilis
prostáticas en ambos
correas, curación radical
da en pocos días. Si
propio. Estudios en
tranjeras. Atiendo enfer
cias por correspondencia
sulta gratis. Facilidad
Diariamente, de 9 A. M.
nocturna, 8 a 10. Festi
12. San Antonio 41,
Clínica y Laboratorio
Lefevre.

ATENCION: DESDE $
piezas amobladas, con
$ 5. Gran Hotel Bueno
Luis Cardone. Delicias
Portal Edwards. 27-N

¡CANOSOS! NO BOTEN
comprar tinturas descono
pren únicamente la Tin
tal que se vende en Ah
entre Lira y Maestranza
la garantía de probarla
comprar. Frasco, $ 5.

MUEBLES

MUEBLES FINOS: CO
dormitorios, salones dora
Fábrica. Nataniel 464.

MUEBLES DORMITORI
do., -alita, escritorios
radores, ofrecemos, fabr
dos estilos. Sillas todas
de 100 pesos. No compr
sultarnos. Facilidades
"Antigua Fábrica Nacional
bles". Copiapó 1050, entre
San Diego.

ARCHIVADORES DE RO
ricano y amoblado, colines
se venden de ocasión. P

ARQUITECTOS O PARTI
ofrécese carpintero compe
trucciones, interpretación
etc. V. H. Chilián Nuev
Valparaíso.

HULES PARA MESA Y
importados por la casa,
de 5 pesos el metro. Ba

DISCOS DE VICTROLA
nuevos y usados. Nueva

COMPRO MENAJES DE
da clase muebles, plaqué
San Diego 46. El Águila

PIANO HORMAN, NUEV
pedales, ocasión, vendo
1176.

SE VENDE PIANO PARA
Moneda 1011.

PIANO ALEMAN, REGIO
Huemul 620.

PIANO KOHLER, TRES
véndese. Cochrane 181.

PIANO ALEMAN IBACH
se ocasión. Maestranza

VENDENSE BARATISIM
magníficos amoblados com
escritorio y otro moaré
salón. Maipú 750.

VENDO UN JUEGO SALO
dorado y enjuncado, con
tales, en $ 1,400. Alameda

VICTROLA MUEBLE C
delo XVI con escogidos
tor", ocasión vende,
2215.

OCASION VENDO SALO
dor, dormitorios, mesas
aparadores, trinches, catre
catre fierro, colchones
ras, coche guaguas, cocina
micas, cortinajes, reloj
nadores estilo inglés,
nidad discos, muebles
modernos. Independencia

..CATRE BRONCE ANG
fierro-bronce, 60; para
dos marquesas iguales,
40; ropero, 70; guardarr
armable, 70; escritorio,
tantes libros, 60; paragü
grande, 40; alfombrado
espejo grande, 60; diván
seis sillas felpa, 60; jueg
300. San Isidro 546.

PIANO ALEMAN FLAMAN
do ocasión. Arturo Prat

VENDO BARATO AMOBL
mitorio. Cóndor 1312.

PIANO ESTUDIO, VICTRO
do y varios muebles
693.

VENDO BONITO APARAD
Francisco 1456.

PAR CATRES BRONCE
ocasión. Chiloé.

VENDESE HERMOSOS
de salón, comedor, dormit
rico piano alemán. Inglat

SE VENDEN ESTANTE
tas de vidrios, apropiadas
brerería o lavandería.

PIANOS ALEMANES,
estado, vendo buena ocasió
pacá 696.

SE VENDE UN PIANO
dio de ocasión. Maestranza

COMPRO DE OCASION CA
fierro con bronce, de 1 1|2
cribir indicando precio
cuña Mackenna 195.

OCASION VENDESE TRINC
mármol. Porvenir 143.

VENDESE OCASION CAT
rro bronce, 1 1|2 plaza,
útiles casa. Verlos única
9 a 11. García Reyes 7

VENDO PEINADORES,
cuatro camas, catres, sillas
res, sommiers, cocina;
la casa. Matucana 6.

BARATISIMO VENDO PI
tudio. Cochrane 528.

PIANOS ALEMANES IBACH
so, Hallmann, Carl Hardt
dos tres pedales recibió
Ahumada 31. Grandes facil
pago.

VENDO BARATISIMO AM
salón, espejos grandes,
alfombras piano estudio,
eléctricas, escritorios,
bros, archivadores, amobl
torio, paragüeros, coche gu
nas. San Diego 106.

VENDO OCASION ROPER
nadores, cómodas, veladores
juego comedor, sillas varias
mesas, aparadores, trinches
lozado, cocina gas, cocina
caj máquina escribir y
muebles. San Diego 106.

VENDO UNA RICA VICTRO
$ 100. Lira 268.

RICO ELEGANTE PIANO AFAMAdo Erard, vendo $ 1,100. Sotomayor 45.

VICTROLA VENDO. PAGO MENsual. Avise domicilio. O. B., casilla 2635.

REALIZASE PIANO ALEMAN, Muebles salón dormitorio, catres, sillas comedor, mesas de arrimo, estantes caoba. — Huérfanos 2494.

PIANO FRANCES HENRI HERZ, muy bueno. Fonógrafo Pathé con discos y muebles, se vende. Santa Isabel 346.

ROPERO ESPEJO BISELADO GRANde 160, pesos, cómoda nogal 50, peinador mármol 40, veladores 15, escritorio con paño 60, estante 60, sillón giratorio roble 50, dos sillones Moris mesa comedor 25, baño, alfombras, bruselas, vendo. Eyzaguirre 541.

BUEN PIANO VENDESE, TAMBIEN otros muebles. Estado 15.

OCUPACIONES (Necesitan)

SE OFRECE JOVEN PARA LA venta de ropa en agencia o casa de ropa usada. Dirigirse: a R. P. Bulnes 610. 27-N

ENRIQUEZ IRIARTE, CHAUFFEUR particular, con 13 años práctica en varias marcas, americana. Persona formal, sin vicio, sin pretensión, ofrece sus servicios a casa de familia. Tengo buena referencia. Pedro Valdivia 11. N-27

ME OFREZCO PARA COBRADOR casa mayorista, fianza efectiva hasta 40,000. C. Urarte. Prat 1320. N-27

CHAUFFEUR ALEMAN, DESEA ocupación. Dirigirse a A. Balt. Providencia 1 10. N-27

SEÑORA FORMAL DESEA OCUparse en puesto de pan o depósito de leche, con buenos informes. Morandé 371. C. S. N-27

JOVEN INGLES CASADO, DESEA ocuparse en el comercio, aquí o cerca de Santiago; habla alemán, francés y castellano. Dirigirse S. S., Casilla 30. N-27

CHAUFEUR ALEMAN, DESEA ocupación. Dirigirse a Alb. Bach. Providencia 141 A. N-29

SEÑORA FORMAL SE OFRECE dirigir casa, llavera y costura. Cochrane 279.

SE OFRECE NIÑO PARA ASEAR oficina, con buenos informes. Dirigirse: J. G. Domeyko 1955, casa 4.

JOVEN DECENTE, CHAUFFEUR, muy sujeto, desearía ser automovilista particular, aunque se me pagara poco. Tengo carnet para marca Ford. Prefiero para el campo. Correo F. M. N-28

CABALLERO EXTRANJERO DE buena presencia y conversación con conocimientos en comercio, se ofrece para cualquier trabajo. Avenida Matta 2. N-28

TENGO SERVIDUMBRE LISTA para casas honorables. República 34.

SEÑORA E HIJO, HONORABLES, desean cuidar casa durante Verano excelentes certificados, honradez, seriedad. López 308. 28-N

CABALLERO SE OFRECE PARA contabilidad y correspondencia, español-francés. E. S. Hotel Euro-

PRACTICANTE, ENFERMERA competente, ofrécese para cuidar enfermos. Dirigirse. Huemul 1685. 28-N.

OCUPACIONES (Ofrecen)

NECESITO PRENSISTAS. ROSAS 2076. N-27

LA IMPRENTA CLARET, NECESIta prensista de pedal y marginador de cilindro.

SE BUSCA UN QUESERO ESPEcialmente competente en la fabricación de quesos bola. Casilla 73-D. N|O

NECESITO JOVEN PARA MOZO Hotel Restaurant. Independencia 167. 27-N

NECESITO ARREGLADOR CHAROL disponga sobretiempo. Andes 3149. N 27

PLANTILLEROS, NECESITO TRAbajo permanente, Brasil 419. N 28
vendedores. N—28

CORTADORES PARA CALZADO señora, necesito, buenas referencias. Serrano 433. N—28

MODELISTA COMPETENTE CALzado de señora para medidas. Serrano 433. N—28

MUEBLISTAS NECESITO. SIERRA Bella, 1615. N-28

CORTADORES NECESITAMOS, Fábrica de Calzado. San Diego, 1311. N-27

NECESITO ZAPATERO COMPOSturero. Independencia. 1574. N-27

CARPINTERO HACER ATAUDES, necesito. Vicuña Mackenna, 60 A. N-27

NECESITAMOS PANADEROS. Bascuñán Guerrero 1085. N-27

URGENTE NECESITO, COMEDOR, cocineras muchachas, veraneo. República 34. N-27

NECESITO MUEBLISTAS. TORO Mazotte 197. N-28

NECESITO BUENOS PLANTILLEros Luis quinceros y para calzado Black. Maipú 63. N-27

SOMBRERERO COMPETENTE NEcesito. Chacabuco 9. N-27

ENGANCHE DE GUARDIANES.— La Policía de Valparaíso contrata personal personal con buena licencia del Ejército, Armada o Policía, dos recomendaciones a lo menos, y salud compatible con el servicio. Sueldo: $ 187.20. Presentarse de 10 a 12 (menos Sábados), en Cerro D-3

REPARTIDOR DE VINOS CON clientela, fianza necesito. Pago buena comisión casa y sarmiento. Viña carros a Lo Ovalle, Paradero 12. 1.o-D

NECESITO CARPINTEROS GOTIcos. Arturo Prat 1302. N-27

NECESITO CARPINTEROS, MUEblistas. Pago bien. Chiloé 1189. 27-N

BUENOS CARPINTEROS Y ALBAñiles necesitamos. Vicuña Mackenna N.o 60. 27-N.

NECESITO BUEN MAESTRO PUlidor en bronce, pago buen sueldo.— Tratar: San Antonio 46. 28-N

CHOFER COMPETENTE, GONDOla Ford, prefiero extranjero. — Irarrázaval 3031. 27-N

ZAPATEROS PARA BLACK NECEsito. Carmen 853. 27-N.

OTICOS NECESITO. CHILOE 1450. N 27

NECESITO ARMADORES PARA calzado de lona y capelladoras para alpargatas. San Ignacio 1132. N 27

NECESITO PINTORES PARA puentes de ferrocarril. Tratar Zañartu 1080.

SE NECESITA EMPLEADO COMpetente en abarrotes, con buenas referencias, en el Casino de la Población Blaut, La Cisterna. N-29

EMPLEADO SOCIO NECESITA. Venegas Salas, Plazuela Santo Domingo.

OFICIALES, APRENDICES GASfiters necesito, Rosas 2061. N—28

EMPLEADO COMPETENTE PARA venta de calzado necesito. San Diego 848. 29-N.

BORDADOR A MAQUINA COMPEtente se necesita, Arturo Prat 1066. 29-N.

NECESITO ARMADORES BLAKE. Avenida Matta 1352. 29-N.

JOVEN DECENTE PARA INICIARse en mecánica necesitamos. Presentarse 8 a 10. Bascuñán 527.

SOLDADORES GANARAN 66 A 80 pesos semanales, necesito. Presentarse 8 a 10. Bascuñán 527.

MAESTRO BRONCERO QUE SEPA en catre y un hojalatero gasfiter necesito. Santo Domingo 2614.

JOVENES BARNIZADORES y aprendices necesito 10. Compañía 2930.

OPERARIOS SASTRES NECESITA Regimiento Maturana. 28-N.

MUEBLISTA CON BANCO Y HErramientas, preciso. San Francisco 1265.

ENTABLADORES Y COLOCADOres de centro, a trato necesito. Constanza 380, Los Leones.

NECESITO OFICIALES BARNIZAdores. Huérfanos 850.

VENDEDORES COMPETENTES DE sitios sub-urbanos, de fácil colocación, que conozcan el negocio necesítase. Dirigirse con copia certificados a "Sitios". Casilla 200. 28-N

NECESITASE 3 HERREROS CArroceros, armadores y majadores competentes. Avenida Las Quintas 72. 28-N

NECESITO ZAPATEROS. CASTRO 591. 28-N

NECESITO CARPINTEROS DE banco. Tocornal 325. Pago buen sueldo. 28-N

CARPINTEROS: ENMADERACION necesito cuatro. San Ignacio 201, pasado Zanjón Aguada.

TALABARTERO NECESITO DESDE hoy. Delicias 3880.

MUEBLISTAS Y OFICIALES ADElantados, necesito. Moneda 1426.

COSTURERA COMPETENTE, TRAje elegante, necesito Merced 384.

SEÑORITA O JOVEN, FIANZA $ 1.500, dinero efectivo, necesito urgentemente, dirigir oficina. Sueldo, $ 300 mensuales, casa y comida. Prefiero de provincia. Unicamente por Carta.—V. V. San Diego 1247.

NECESITO CARRETELERO QUE entienda en carnicería. Independencia 870. N-28

MAESTRO DE COCINA NECESITA el Hotel Savoy. Tratar en el comedor del hotel.

BUEN BARNIZADOR PARA MUEbles necesito. Estado 359.

REPARTIDOR CARNE SEPA DESpostar necesito. Maestranza 197.

NECESITO CARPINTEROS DE banco. San Isidro 142. 28-N

NECESITO EMPLEADO PARA EStablo, sepa sacar leche. Arturo Prat 1185.

HORTELANO, JARDINERO, COMpetente necesito. Román Díaz 1940. Ñuñoa. N-28

NECESITO PINTORES. ESCUELA Normal de Preceptores. Avenida Latorre.

PINTORES NECESITO. AGUSTINAS 849.

NECESITO CORTADOR DE CARNE. Independencia 1645. N-29

NECESITO PELUQUERO COMPEtente, con herramientas. Maestranza 425. N-29

ALBAÑILES PARA REVOQUE Y enlucidos necesitan. San Diego 1819.

ESTUCADORES COMPETENTES necesito. Esperanza 257.

PELUQUERO NECESITO. CARRAScal 3499. N-28

SE NECESITAN BUENOS OPERArios hojalateros. Inútil presentarse sin ser competente. Irarrázaval 132. Dic.-4

CHAUFFEUR NECESITA AVENIDA Inglaterra 1177. Inútil presentarse sin buenos certificados de casas particulares. N-28

NECESITO OFICIALES CARPINTEros adelantados. Moneda 2213.

COBRADORES PARA GONDOLAS necesito con buenas recomendaciones. Chacabuco 61.

JUNIOR CON CONOCIMIENTOS De contabilidad, redacción y dactilografía, necesítase. Presentarse únicamente de 8 a 10 A. M., con informes. Huérfanos 2653.

SACADOR DE PUNTERAS BIEN competentes para máquina que sepa correr fierros y terminar plantas para Luis XV. — Serrano 433. 28-N

NECESITO JOVEN. PADURA 799.— 28-N

ZAPATEROS PARA CALZADO EStaquillado necesito. Alameda 2459. N—28

BUEN MAESTRO ALBAÑIL, NECEsítase. Tratar: Avenida Manuel Montt 205.

BUENOS PINTORES NECESITO. Matta 900.

VESTONEROS DE PRIMERA Y fina, composturera de obra grande, muy competente. San Antonio 298.

NECESITO MINEROS BARRETEros, Ñuñoa, 2 cuadras arriba Pedro Valdivia, calle San Gregorio, 2912, pago muy bien. 28-N

NECESITO OPERARIOS: HERRERO y oficiales. Carrocería La Paz N.o 12. Avenida La Paz esquina A, Bello.

NECESITO BUEN CHAUFFEUR, con buenas recomendaciones. Alameda 1936.

ZAPATERO OBRA LUIS XV, NEcesito. Maestranza 656. N-29

ENCHAPADORES CON BUENAS recomendaciones, se necesitan. Garage Ford. San Miguel 142. N-27

PELUQUERO COMPETENTE NEcesito. San Pablo 1030.

PINTORES COMPETENTES, MUY buen sueldo necesito urgente. Irarrázaval 3760.

MAESTROS Y OFICIALES MUEblistas necesito. Sazié 2450. 27-N.

NECESITO UN BUEN CARPINTEro de banco. Aldunate 880.

OFICIALES SASTRE, COSTURERAS ayudantas necesito. Bulnes 11. 27-N.

NECESITO OFICIAL CARPINTERO. Fábrica La República. 28-N.

HUINCHERO Y MAQUINISTA NEcesito. Santo Domingo 3679. 27-N.

ELECTRICISTAS CON HERRAmientas necesítase. — Catedral 2258. Casa 1.

CARPINTEROS NECESITO, BUEN sueldo. Bilbao 40.

HOJALATEROS Y APRENDICES. necesito. San Alfonso 22.

AYUDANTE MECANICO, ENTIENda su oficio, necesítase. Serrano 853.

MECANICO ESPECIALISTA EN Registradoras, necesito. San Diego 125 A.

CARRETELERO PARA REPARTO leña, carbón, con carnet, recomendación, necesito. Gálvez 171.

PICADOR LEÑA, CON HERRAmienta, necesito: Gálvez 171.

NECESITO ZAPATERO COMPOSturero. Dávila 282.

PELUQUEROS COMPETENTES necesito. San Diego 1383.

MUEBLISTAS NECESITO. VERGAra 677. 29-N.

MUEBLISTAS NECESITO. VERGAra 677. 29-A.

SE NECESITAN CORTADORES. Fábrica Chilena de Calzado. Gálvez 1043. 29-N.

Y EDERO NECESITO. ÑUBLE 1837. 29-N.

BUENOS PLANTILLEROS SE NEcesitan. Av. Matta 765.

ZAPATERO BUEN COMPOSTURERO, necesito. Victoria 1069. 28-N

MECANICO COMPETENTE TRAbajo bicicleta, necesito. San Diego 1626. 28-N

OPERARIOS Y COSTURERAS SAStres, necesito. Diez de Julio 1346. 28-N

NECESITO TRABAJADOR. SOTOmayor 1328. 27-N

BUENAS

Camiseras - Posticeras

Necesita

"EL PRECIO FIJO"

SASTRERIA

DELICIAS Núm. 2675

Entregamos trajes a medida, con facilidades de pago y sin recargo de precio.

NECESITO CARPINTERO PARA trabajo de banco. Bandera, esquina Rosas. Casa Emilio Delporte.

NECESITO CORTADOR DE CARne, competente. San Pablo 3386. 27-N

NECESITO 3 ZAPATEROS LUIS XV. Recoleta 381.

CARRETELERO, NECESITO JOVEN Las Quintas 144.

SE NECESITA UN MOZO QUE SEpa sacar leche. Chacabuco 1051, de 7 a 10 A. M. N-29

MUCHACHO, SEPA ASEO DE OFIcina, necesito. San Antonio 41 altos. N—27

PETIT RESTAURANT, SAN PAblo 1115. Necesito mozo.

NECESITO NIÑO DECENTE 14-15 años, para aseo, mandados oficina. Delicias 882.

MUCHACHO 12 A 15 AÑOS PARA fábrica necesitamos. Presentarse 8 a 10. Bascuñán 527.

NECESITO NIÑO COMPETENTE para establo. Carmen 958.

NECESITO NIÑO PARA FABRICA, con recomendaciones. San Isidro 218

MOZO PARA COMEDOR SE NECEsita. Buenos informes. Bandera 802. N-28

SE NECESITA UN NIÑO PARA LOS mandados. San Diego 110. N-28

MOZO PARA CABALLERO SOLO necesítase. Delicias 8. N-28

NIÑO MAYOR DE 15 AÑOS PARA limpieza y mandados de escritorio necesítase. Sueldo $ 40. Madrid 666.

MOZO CON CARNET, QUE SEPA embalar, necesita Botica Petrizzio. Estado 93.

PETIT RESTAURANT, SAN PAblo 1115, necesita un joven para el mesón. Buenas recomendaciones. N-28

NIÑO NECESITO. MATUCANA 215. N-28

NECESITO MUCHACHO CARRETElero, trabajador, tenga carnet. San Pablo 1989. 27-N

MOZO Y MUCHACHO NECESITO, Santo Domingo 1089.

NECESITO MATRIMONIOS O COcinera y sirvienta mano. Avenida Matta 1298.

BUENA COMPOSTURERA Y AYUdanta necesita Sastrería Lozano. San Antonio 493. N-27

SE NECESITA LAVANDERA Y CAmisera posticera. — Lavandería Sotomayor 60. N-28

NIÑAS DE APRENDIZAS PARA Juguetes necesítase. — Ahumada 175. 27-N

NECESITASE UNA COSTURERA bien entendida en ropas de niñas. San Gabriel N.o 52 (Providencia). 27-N.

NECESITO BUENA POSTICERA Y camisera. Bulnes 7 A. N-27

APARADORAS. NECESITASE. Gálvez 1043. N-29

PELETERAS Y MAQUINISTAS, necesito. Blanco Encalada 1619. 28-N

MODELISTA PARA CALZADO DE medida necesítase. Gardella. Independencia 115, alparaíso. 1-D.

NECESITO BUENAS AYUDANTAS vestoneras, trabajo permanente. Independencia 260-B. N 27

NECESITO COSTURERA SASTRE en vestones y aprendiza adelantada. Dávila 944. N 27

COUPLETISTA NECESITO. INDEpendencia 397. N-29

SEÑORAS, CABALLEROS, SEÑOritas, jóvenes, necesitamos. "Unisidad Libre Venegas Salas", Plazuela Santo Domingo.

NIÑAS PARA EMPAQUETAR TE, necesito. Almirante Barroso 881. N-28

APLANCHADORAS CAMISAS, cuellos, doblez, lavanderas necesito. Gay 2521.

SEÑORITAS CON RECOMENDAciones de honorabilidad, para desempeñar cargo con asignación y comisión, necesítanse en Huérfanos N.o 1225, oficina E. Tratar: de 10 a 12 y de 3 a 6.

NECESITO BUENAS COSTURERAS en trajes de señoras. Cueto 555. N—28

COSTURERA COMPETENTE NEcesito. Catedral 2245, casa 11. N—28

MUY BUENA PANTALONERA PAra pantalones de montar necesítase con muestra. Sastrería G4 Ruddoff, Estado 138. N—28

NECESITO AYUDANTA ADELANtada. Carmen 197, casa 2.

NECESITO LAVANDERAS, PLAZA Hotel. Plaza de Armas.

COSTURERAS PARA TRAJES ELEgantes, polleras, paletós, competentes, necesítanse. Estado 169.

NECESITO AYUDANTA SASTRE adelantada. Bezanilla 1265-D.

SE NECESITAN COSTURERAS. Cueto 96-B. N-28

SE NECESITAN BUENAS CAMISEras. Pasaje Matte 35. N-28

NECESITO BUENAS CORPIÑERAS, Tarapacá 768. 28-N

NIÑAS PARA PEGAR BOTONES Necesitamos. Estado 46-4.o piso.

NECESITO CAJERA PRACTICA que escriba a máquina, que sepa manejo oficina, buenos informes, buena presencia: Santo Domingo 1040.

NECESITASE UNA BUENA OBRERA en modas. Andes 2580. N-28

AMA DE LECHE, JOVEN, ASEAda, necesito. Bulnes 531. 29-N

NECESITO AYUDANTE O AYUdanta, muy adelantada y aprendiza en vestones. Juárez 708. 26-N

NECESITO PIANISTA Y CANTANte, Restaurant Aracena, San Pablo 1506. 28-N

SEÑORITAS PARA FORMAR CUERpo baile, necesítase. Bandera 162, Cf. N.o 4. De 11 1/4 a 12 1/4. 29—

PANTALONERAS, NECESITO. Sastrería Deglane, Miraflores 150; buen pago. Presentarse con muestra. N-28

PLANCHADORAS DOBLES NECEsito, Gay 2814. 27-N.

SAN MIGUEL 62 NECESITO COSturera sastre, operario obra grande, pantalonera. 27-N.

AYUDANTAS SASTRES, COMPEtentes necesito. Aldunate 1189.

NECESITO SEÑORITA AYUDANTA mesonera, Copiapó 1474. N-28

APRENDIZAS SASTRES NECESITA: Arturo Prat 16.

BAÑERA BUENA PRESENCIA, Y cocinera, con recomendación, necesito, San Diego 87.

COSTURERA SASTRE, ADELANtada, necesito, trabajo seguro. Santa Rosa 449, casa 4.

COSTURERA SASTRE NECESITO. Cochrane 1889.

PANTALONERAS, CON MUEStras, necesito. Diez de Julio 1347. 28-N

EMBETUNADORA NECESITO. Valparaíso 1064, casita 22.

EL TATTERSALL

En la FERIA que se efectuará el

Miércoles 28 de Noviembre

Se rematarán:

LLEGADOS DE LOS ANDES:

50 CABALLARES mansos de tiro y de montura de patrón y de servicio.
20 MULAS de tiro y carga, nuevas, sanas y en buen estado.
POTRONES Y POTRANCAS chilenos de 2 a 3 años.
1 POTRO CHILENO FINO, manso de montura y garantido para la reproducción.

DE OTRAS PROCEDENCIAS:

60 VACAS GORDAS especiales, llegadas de la REPUBLICA ARGENTINA.
520 CORDEROS Y OVEJAS GORDAS llegados de MELIPILLA, COLCHAGUA y LLOLLEO.

EL GERENTE.

NIÑERA JOVEN NECESITASE. Carmen 169. N-27

EMPLEADA, CON BUENAS RECOmendaciones, necesito. Miraflores 234. 27-N

NIÑA PARA CUIDAR GUAGUA, necesito. Compañía. 2065. N-28

EN BAR RESTAURANT NECESIto mesonera, niñas para las mesas, niña toque arpa, otra guitarra. Padura 752. N-27

NIÑERA RECOMENDADA NECEsito, sueldo $ 60. Vicuña Mackenna 1298, frente León Prado. N 27

SE NECESITA EMPLEADA PARA el comedor, con buenas recomendaciones, y un niño para los mandados, en Ejército 495. 28-N

EMPLEADA COMEDOR CON REcomendaciones necesítase. Compañía 1513. 2-D.

NECESITO NIÑA, RECOMENDAda, para niño dos años. Lira 988. 28-N

SE NECESITA NIÑA PARA QUEhaceres de casa para persona sola. Matucana 534. N-29

NIÑA ACTIVA, PARA AYUDAR quehaceres casa, 10 de Julio 363. N—27.

SE NECESITA EMPLEADA PARA las piezas, matrimonio solo. Recoleta 211. D-2

NECESITO MESONERA. INDEpendencia 1541. N-28

NIÑA PARA PIEZAS, CON INformes. Avenida Portales 2849. N-29

NECESITO SIRVIENTA MANO. Toesca 2454. N—29

NIÑA JOVEN PARA LA MANO, buena presencia, se necesita. Alonso Ovalle 1471. Tratar: de 3 a 4. D—1.o

SIRVIENTA RECOMENDADA, JOven, sola, buen sueldo necesítase en Molina 646. N—29

SE NECESITA UNA NIÑA PARA los mandados. Gálvez 145. N—29

NIÑA PARA EL SERVICIO, BUEN sueldo, necesito. Lira 693. 28-N.

CON URGENCIA, AUNQUE SEA para suplir, necesítase empleada que sepa cocinar, buen sueldo, poca familia. Huérfanos 2241.

SIRVIENTA CON BUENAS REFErencias, necesito para los quehaceres de casa. Loreto 105.

EMPLEADA PARA CUIDAR NIÑOS en la pampa, se necesita. Buen sueldo. San Isidro 134. De 12 a 3 P. M. 28-N

NECESITO UNA NIÑA QUE SEA práctica para hacer corsées. — República 272.

EMPLEADA ASEADA CON RECOmendaciones sepa cocinar para matrimonio sólo, extranjero se necesita. Tratar: 10 a 12 de 4 a 6. — Agustinas 935.

NIÑERAS, COCINERAS RECOMENdadas necesito. Gálvez 106.

NECESITO EMPLEADA PIEZA competente recomendada, para pensión. — Moneda 913.

NECESITO UNA NIÑA PARA LOS mandados. Mapocho 2442. N-28

NECESITO EMPLEADA JOVEN. San Francisco 1117. 29-N

NIÑERA NECESITO. SAN DIEGO 127. Hotel. 29-N

EMPLEADA COMEDOR, NECESITO. Vicuña Mackenna 660.

NECESITO UNA NIÑA DE 14 a 16 años. San Francisco 621.

NECESITO NIÑA PARA LAS PIEzas. Brasil 706.

NECESITO EMPLEADA JOVEN que entienda la cocina. Gálvez 360.

NECESITO COMEDOR, EMPLEAda para piezas. Hotel Estación. Matucana 16. Nov. 28

EMPLEADA SERIA, ENTIENDE algo cocina, necesito; buen sueldo. Román Díaz 461.

MUCHACHA PARA LAS PIEZAS, necesito. Mensía de Nidos 1121. Plaza Almagro.

SEÑORA O NIÑA PARA EL SERvicio, necesito. Prat 1104.

NECESITO VARIAS, COMEDOR, piezas, niñeras. Morandé 832.

NECESITO COCINERA PARA RESTaurant. Cumming 678. 29-N.

NECESITO BUENA COCINERA joven, con recomendación. Tratar 10 1/2 a 3 1/2; sueldo, $ 60. Arturo Prat 996. 28-N.

RESTAURANT UNIVERSO. VICUña Mackenna 816. Necesita ayudanta cocina. Pago buen sueldo. N-29

NECESITO AYUDANTA DE COCINA y niña para comedores, puertas afuera. Alonso Ovalle 1044. N-27

HOTEL BUENOS AIRES 2921. NEcesito cocinera y niñas para las piezas.

AYUDANTA DE COCINA Y COPEro necesito. San Antonio 26. — Restaurant Bleriot. 28-N

SE NECESITA UNA COCINERA Y una niña de mano para dos personas. Sueldo sesenta pesos a cada una. Se exigen buenos informes. Tratar: Agustinas 650. N-28

NECESITO AYUDANTA COCINA Y un joven para la mesa de pastelería. Arturo Prat 110.

NECESITO AYUDANTA COCINA.— 10 de Julio 381.

EMPLEADA PARA COCINA NEcesítase. Grajales 2123.

FAMILIA EXTRANJERA NECESIta buena cocinera. Dirigirse: Santo Domingo 2888. N-27

COCINERA, CON RECOMENDAción, para casa extranjera, necesito, en Blanco Encalada 1619. 28-N

COCINERA PARA EL CAMPO, CON informes, necesito. Catedral 2047. N-27

COCINERA RECOMENDADA AUNque tenga niño necesito, buen sueldo. — Lira 211. N-27

COCINERA Y AYUDANTA, NECEsito, Sama 1076. 27-N

COCINERA NECESITO, INDEPENdencia 1167. 27-N

COCINERA Y NIÑA DE MANO NEcesito. Nataniel 159.

COCINERAS, COMEDOR, NIÑERAS buenos sueldos, necesito, Agencia Empleos, San Diego 206.

COCINERA COMPETENTE NECESIto. Buen sueldo. Pío IX 51. N-28

COCINERAS DE MANO, NIÑO mensajero, necesito. Bandera 329.

COCINERA PARA POCA FAMILIA con informes. Sueldo $ 50, se necesita. Alonso Ovalle 748, Tratar de 2 a 6.

COCINERA NECESITO, BUEN sueldo. Almirante Barroso 59.

REMATE

Ante el 4.o Juzgado Civil de este departamento, el 26 de Diciembre próximo, a las 11.30 A. M., saldrá a remate el

FUNDO "SANTA FILOMENA"

ubicado en el departamento de Maipo y regado con 33 regadores del Canal Quinta. (Por error de copia se había anunciado con 23 regadores.)

MINIMUM REDUCIDO: $ 2.000,000

que se pagan: reconociendo el subastador deuda a la Caja Hipotecaria reducida a $ 706,012.50, y el saldo tercera parte de contado, tercera a seis meses y tercera a 1 año plazo. Los saldos de precio ganarán el 8% de interés anual.

La propiedad puede ser visitada los días Jueves, avisando con anticipación a su administrador. Parten los trenes a las 8.30 A. M. y 11.50 A. M., y se espera a los interesados con carruajes o caballos en la Estación de Paine.

Bases y demás antecedentes pueden consultarse en la secretaría del Juzgado, juicio "Banco de Chile con Amalia Rodríguez y otros", y en la oficina de don Osvaldo García Burr, HUERFANOS 948. EL SECRETARIO

RESPUESTAS A NUESTROS LECTORES

LAS PERSONAS CUYAS CONSULTAS NO APAREZCAN RESUELTAS EN EL DIARIO, SERAN ATENDIDAS PERSONALMENTE POR EL REDACTOR DE LA SECCION LOS DIAS LUNES, MIERCOLES Y VIERNES, DE 5 A 5.30 DE LA TARDE.

PASTA PARA LAS CABEZAS DE FOSFOROS

—Un lector.—Santiago.—Profundamente agradecido quedaré de usted si me indica la fórmula de la pasta o pintura en la cual se untan los fósforos.

	Gramos
Clorato de potasa . . .	50
Bicromato de potasa . .	20
Polvo de vidrio	30
Goma	30

Para la superficie de frotación puede usarse cualesquiera de las mezclas siguientes:

	Gramos
1) Sulfuro de antimonio . .	50
Fósforo rojo	40
Bióxido de manganeso.	15
Cola	40
2) Bióxido de plomo . . .	52
Bióxido de manganeso .	15
Vidrio en Polvo . . .	8
Flor de azufre	12
Arena silícea	8
Fósforo rojo	8

Se hace una pasta con la mezcla pulverulenta y una jalea de gelatina y se extiende el producto sobre tiras de cartón.

SERVICIO MILITAR

Uno. Santiago. — Tengo 27 años; no me he inscrito en los Registros Militares ni he hecho tampoco mi servicio militar.

¿Qué pena señala la ley a esta falta?

¿Puedo ocupar un puesto público?

1. Prisión en su grado medio a máximo o multa de 20 a 100 pesos. Además, tienen los remisos al obligación de prestar sus servicios en el Ejército durante un período de tiempo igual al doble del que le correspondería en conformidad al llamado.

2. No. Con arreglo a lo dispuesto en el artículo 41 de la ley respectiva, los que no se inscribieren en los Registros Militares debiendo hacerlo o no se presentaren a reconocer cuartel en los plazos y formas que establezca el Presidente de la República, quedan inhabilitados para cargos y oficios públicos mientras no hagan su servicio.

3. Debemos, sin embargo, hacer notar a usted que la pena de prisión en su grado medio a máximo no es aplicable en este caso por estar ya prescrita la acción penal correspondiente. La acción penal—dice en efecto el artículo 94 del Código—prescribe, respecto de las faltas, en seis meses y son faltas con arreglo al artículo 21 las trasgresiones castigadas con prisión en cualquiera de sus grados.

En consecuencia, está usted exento de esa pena.

ZENON.

COCINERA COMPETENTE PARA pensión, necesítase; buen sueldo. San Diego 2166. N-27

COCINERA NIÑA PIEZAS COMEdor, necesito. 21 de Mayo 331.

COCINERA QUE SEPA SU OFICIO necesito, Matucana 215. N-28

OPORTUNIDADES PARA FAMILIAS

¿QUIERE UD. COCINAR RAPIDO Y económicamente? Compre una cocina "Svea". San Diego 85. Augusto Graf. Dic. 11

$ 100 RICOS CALENTADORES A leña para baños. Fábrica Chacabuco 13. Dic. 21

89 RICAS TINAS DE BAÑO AMEricanas. Fábrica: Chacabuco 13. D-22

$ 45 BAÑOS GRANDES PARA EMpleados. Fábrica: Chacabuco 13. Dic.-24

SEÑORITAS: PELUCAS, POSTIzos, raya natural. Precios bajos. San Diego 91. 27-N.

COLCHONES, REFACCION A DOmicilio. San Diego 9. Dic. 26

LINDOS VESTIDOS NUEVOS Y usados. Verlos: de 4 a 5. A. Prat 996. 28-N

OBJETOS PERDIDOS

GRATIFICACION SE DARA A LA persona que entregue en San Diego 945 una pulserita con brillantes y perlitas perdida en el trayecto de Merced y San Antonio al Teatro Unión Central. N—27

CARTERA CON LENTES EXTRAviada el Sábado, gratificaré bien, por ser recuerdo de familia. San Pablo 1602, almacén.

BUENA GRATIFICACION SE DArá a la persona que el Domingo pasado, en un carro 12, encontró un maletín y lo devuelva al Restaurant El Sol, San Pablo, al llegar a Puente.

GRATIFICACION DARE A QUIEN entregue cartera sin dinero, conteniendo sólo papeles y carnet aviador, extraviada ayer, tal vez Alameda esquina Bandera. Carlos Yánquez, Bandera 154.

BUENA GRATIFICACION SE DARA a quien entregue prendedor de brillantes con zafiros perdido ayer. Aconcagua 1170.

PLACA CON DIAMANTES EXTRAviado el Domingo pasado, de 11 1/2 a 12, en la Alameda, entre Bilbao y Gratitud Nacional, se ruega devolvería en Delicias 2152. Se dará una buena gratificación. N-28

PERSONA QUE HAYA ENCONtrado paquete remedios, ruego entregarlo. Matucana 887. 27-N

PRESTAMOS DE DINERO

DINERO AL MAS BAJO INTERES, facilito sobre hipotecas. Anticipo fondos para cancelar deudas. Arreglo títulos. Comisión módica. Julio Pellissier. Morandé 283. N-28

DINERO PRESTO, PROPIEDADES urbanas en 1.a o 2.a hipoteca, o rurales. Ortiz, Morandé 291, oficina N.o 22, 2.o piso. N-27

$ 10,000 ADMITO SOCIO IMPULSAR bar, restaurant, salón baile, espléndido local. Tres años contrato. Bandera 832. N-27

PRESTAMISTAS: NECESITO nueve mil pesos, primera hipoteca: sin agentes. Avenida Chile 777. Claudio Morales. N-28

NECESITAMOS SOCIO CAPITAlista trabajar sección compraventa propiedades y comisiones, en oficina abogado establecido. Casilla 2914. N-28

DINERO DE MIL A 50 MIL PESOS presto con garantía hipotecaria. Compañía 1065, oficina 14.

JOVEN ACTIVO, CON TRES MIL pesos para asociarlo a industria establecida, necesito. Correo Central J. T. M.

NECESITO $ 200 O MAS. VICTORIA 578, Carnicería. N-30

DINERO PRESTA SOBRE HIPOTEca. Ahumada 40. 1.o-D

DINERO: $ 10,000, TENGO PARA hipoteca. Bandera 84. Of. 25.

SOCIO CON 50,000 PESOS NECESItase, industria gran porvenir. Huérfanos 3747.

PRESTO DINERO POR AUTOS Y camiones. Tratar, de 2 a 4. Sazié 3731. 29-N.

SOCIO CON 5 MIL PESOS PARA balneario, cercano a la capital negocio seguro, buena utilidad, necesito. Gálvez 886.

PROPIEDADES

OCASION, VENDO SITIO PLANTAdo, árboles frutales, casita, buen porvenir. Dueño Carmen 223.

TERRENOS A LARGO PLAZO VENdo. H. Karstegl, Bandera 156, oficina 7. N—27

37,000 SE VENDE CASA ESQUINA, fachada de ladrillo, residencia y negocio, 8 piezas, local reglamento municipal, patio, jardín, gran parrón, luz, agua corriente y potable, galpón para establo 8 vacas, espacioso gallinero. Tratar en la misma. San Isidro 1692. 29-N.

COMPRO CASA, CONTESTACION.— Precio: Correo Central. — Myself. 4-D

$ 50,000 SANTA ELENA, 60 METros de Matta, chalet nuevo 8 habitaciones, 3 de servicio, electricidad, vendo fácil pago. Santa Elena 1187.

$ 70,000 LUJOSA PROPIEDAD 2 cuadras Alameda, recién terminada, fachada estucada, pintura al óleo, decoraciones, cinco dormitorios, pieza toilette, salón, comedor, escritorio, gran hall, tres patios, cuatro servidumbres, 2 W. C.: $ 25.000 al contado, saldo facilidades. Tratar: su dueño, Bascuñán Guerrero 219.

VENDO CASA CALLE SAN ISIDRO, 1595, en perfecto estado, dos patios, siete piezas, dependencias, luz eléctrica. Precio: $ 25,000. Llaves al lado. Tratar: Rosas 2932. 29-N

COMPRO CASA GRANDE ANTIgua, para industria, prefiero tenga galpón, hasta $ 55,000. Santa Victoria 328. 28—N

25,000 VENDESE CASA CON FAcilidades de pago, cuatro piezas, dependencias, dos patios al lado Cerro San Cristóbal. Tratar: Dardignac 029. N-27

COMPRO SITIO, PREFIERO BArrio Yungay; pago al contado. Chacabuco 952. N 28

VENDO BUENA CASA CON TODO servicio, calle Suble 838. Facilidades de pago. Verla a cualquiera hora. Trtar: Pedro Briones, Chillán. D—6

EN LO NEGRETE VENDO CASA 12 habitaciones fuera dependencias, con 2,000 metros terreno, muy cerca carros. Facilidades pago. Tratar: Leopoldo Van de Wyngard, Bandera 552, oficina 18.

PROPIEDAD 10 CUADRAS MATUcana (4,500) cambio por sitio Llano Subercaseaux. Casilla 4526. N—28

VENDO DOS CASITAS EN CALLE Covadonga N.os 81 y 83, en $ 12,000. Tratar Serrano 235.

VENDO CASITA CINCO PIEZAS Y dependencias. Extensión 10 varas por 25. Precio: $ 15,000 al contado. Madrid 1491, casi esquina de Pedro Lagos. N130

CASITA VENDO, HIGIENICAMENte construida, 7 piezas, hall, comedor, decoración al óleo, 2 patios, electricidad. Cerca tres líneas carros. Trato directo. Verla: Maestranza 1261. N-28

SITIO DE 20x60, ENTRE DELICIAS y Av. Matta, a precio comercial, compra oficina de construcciones económicas, Morandé 67, casilla 380. De 11 a 12.

TRES CASAS DE 10,000 A 50,000 pesos, terrenos, orden de comprar. Morandé 67.

VENDO EN "EL TABO", UNA CAsa con hall, frente a la playa y varios sitios de gran ocasión. Lira 253.

$ 11,500 VENDO CASA PASAJE Germán Riesco. Bandera 84. Of. 25.

ATENCION: PROPIEDAD RENTA, recién construida, produce 15 o|o. Véndese. Tratar dueño, Camilo Henríquez 654. 28-N.

$ 47,000 VENDO CASA HABITAción, esquina, buena construcción, con renta segura, de $ 6,000 y a una cuadra Matta. Bandera 84. Of. 25.

$ 70,000 VENDO CASA HABITAción, bien tenida, calle Rosas, central. Deuda, $ 25,000. Bandera 84 Of. 25.

VENDO O PERMUTO TERRENO en Cisterna a precio bajo. Bandera 84. Of. 25.

DE OCASION VENDO DOS PROPIEdades. Una camino Renca frente Estadium Nacional. Otra Plaza Renca, frente Municipalidad. — Tratar: Matucana 620. Nov. 27

EN AVENIDA MACUL, MUY BIEN situado, gran chalet-quinta de todo lujo y gusto, con 8.000 m2. de terreno. Vendemos en $ 130,000, admitiendo propiedad en parte de pago.—Greene. Teatinos 86. 28-N

AL LADO DE REPUBLICA, VENdemos de ocasión casa con renta, que produce el 10 o|o, en sólo $ 125,000.—Greene, Teatinos 86. 28-N

VENDO CASITA QUINTA, LUIS Beltrán 1407, Providencia.

$ 12,000 VENDO CASA QUINTA CON mucha fruta en Buin (Alto Jahuel), Bandera 84, Of. 25.

EN MERCED HERMOSA RESIdencia, con vista al Parque y que produce buena renta. Vendemos por ausentarse dueño del país.—Greene. Teatinos 86. 28-N

SAN BERNARDO, QUINTA FRUtal, 8,080 metros, regalo 10,000 pesos. Huemul 1453. N—28

$ 48,000 A UNA CUADRA DEL SAN Cristóbal, Andrés Bello 382, entre Siglo XX y Pío Nono, véndese casa diez piezas, patio, gas industrial, luz eléctrica. Deuda hipotecaria, $ 8,000. Facilidades de pago. Tratar con su dueño, San Antonio 570.

PROPUESTAS

PROPUESTAS PUBLICAS. — Dirección del Material de Guerra. —En cumplimiento a lo dispuesto en el artículo 4.o del Decreto Supremo A. 2 N.o 1816, de 29 x 922, pídense propuestas públicas de las especies forrajeras que se indican, y por las siguientes cantidades, para la alimentación del ganado dependiente de esta Dirección durante el año 1924: Pasto, —Alfalfa aprensada según especificaciones, 043 qq.; avena forrajera, según especificaciones, 349 qq.; paja larga para camas, según especificaciones, 248 qq. Las propuestas se abrirán el día 3 de Diciembre próximo a las 3 P. M. en la oficina de la Dirección del Material de Guerra, y los interesados podrán obtener diariamente, las bases y antecedentes, en la Intendencia de esta repartición de 10 a 13 A. M. La Dirección. N-27

PROPUESTAS. — ESCUELA DE Caballería. — Se piden propuestas públicas para proveer a esta Escuela durante el año 1924, desde el 1.o de Abril al 31 de Diciembre, de las siguientes especies forrajeras, y hasta las cantidades que se indican: pasto, 9,000 quintales; avena o cebada, 4,500 quintales; paja, 4,000 quintales. Dichas propuestas serán abiertas el día 3 de Diciembre próximo, a las 3 P. M., en la oficina del Comando de la Escuela. Demás datos públicas para el suministro de los y antecedentes, pueden consultarse diariamente de 10 a 12 A. M., en la Contaduría de la misma. D 4

PROPUESTAS. — LA ESCUELA DE Sub-Oficiales de guarnición en San Bernardo, pide propuestas públicas por los siguientes artículos: Pasto, 630 qq. m.; avena, 800 id.; paja, 150 id. Estas propuestas serán abiertas en la Dirección del establecimiento el 3 de Diciembre próximo a las 10 horas. 3-D

REMATES

REMATE ALMACEN DE ABARROtes y bodegas frutos del país. Concepción 808, esquina San Francisco. Para mañana Miércoles a la 1 1/2 P. M. Al mejor postor. Hay: azúcar, yerba mate, arroz carolino, grasa, manteca, aceite latas, harina sacos, velas paquete, jabón, té varias marcas, café, conservas surtidas, salmón, choros, sardinas varias clases, ostras, duraznos Rubio, mermeladas, porotitos, escobillas, chancaca, gran cantidad galletas surtidas, confites ollas, caceroias, loza, gran lote paquetería surtida. Además, garbanzos porotos, maíz, carbón, leña, trigo, vidrieras paradas, vidrieras tendidas, molinillo café, peso mostrador, romana 300 kilos, vitrinas, lámparas parafina colgar, armazones, mostradores, muestrarios y muchos otros artículos de abarrotes, útiles y muebles para almacenes. La instalación de armazones y mostradores se venderá con derecho a la posesión, gran local con muchas casitas arrendadas Tiene canon muy barato, sale almacén y habitaciones arriendo gratis. Más detalles en mi oficina, San Diego 106. Eleodoro Estay. — Recibo órdenes para remates.

REMATE ALMACEN "ESPAÑOL", Agustinas 2332. Certifico: haber recibido de los señores Arce y Campanella, la cantidad de nueve mil pesos, producido del remate de mi negocio. Por la corrección y competencia en sus operaciones, me es satisfactorio darlo a conocer al comercio. Amelia Vergara. 28-N.

PROFESIONALES

ZURCIDOS INVISIBLES, NOTABLE zurcidor japonés. Especialista único. Especialidad en viraduras, composturas, transformaciones son perfectas. San Diego 228. Teléfono inglés 667. D—

COBRANZAS DIFICILES, JUICIOS criminales, civiles, apelaciones, posesiones efectivas, divorcios, estudio de títulos, etc., atiende diariamente el abogado Jaramillo Arteaga. Santo Domingo 1216, teléfono 3320. Anticipa fondos, según convenio. Consultas gratuitas. Diciembre 17

LA SASTRERIA, CLARAS 20, SE trasladó a la calle Carmen 7. Recibe hechuras con materiales de primera clase desde $ 70. 30-N

CONDOR 1158 CASA ANTIGUA, única especialista zurcidos invisibles, Jersey, sedas, viraduras, hechuras. Transformaciones garantidas. N-30

Mme. BORDEAUX, ZURCIDORA, tejedora. Especialidad en toda clase zurcidos. Recibe órdenes en San Diego 184. Admite viraduras, transformaciones. D—20

ROPA HECHA

TRAJE FRAC Y SMOCKING SE vende. Nataniel 403.

Remate del Menaje de Casa

DEL SEÑOR ENRIQUE AGUIRRE V.

360 -:- VILLAVICENCIO -:- 360

El Miércoles 28 del presente a las 2 P. M.

POR CAMBIO DE RESIDENCIA

—: HAY :—

SALON.—Amoblado tapado tapiz felpa de seda granate; rico juego de boul y mesa jardinera nogal francés; mesa de caoba con marquetería para juego. Espejo biselado marco dorado; busto de mármol, columnas de nogal, jarrones japoneses, juego de reloj y candelabros de bronce antiguo; figuras de boscuit, platos de porcelana, cuadros al óleo, cojines de seda, alfombrado tripe cortado de una pieza, etc.

SALON N.o 2.—Piano vertical "**Doring**" mueble de palisandro. Estante para música, amoblado de jacarandá tapiz, gobelino antiguo, mesa de caoba, rico boul de jacarandá con marquetería de rosa, aplicaciones de bronce; espejo biselado marco dorado de gran tamaño; vitrina de caoba maciza, pedestales, figuras, adornos, alfombrado tripe cortado de una pieza, lámpara de bronce de 4 luces, etc.

SALA.—Amoblado estilo inglés tapiz moaré de seda floreado, banquetas y sillas doradas; estante japonés para chiches, candelabros de plaqué, cojines, grabados, figuras, etc.

ESCRITORIO.—Amoblado de jacarandá tapiz cuero marroquí; escritorio ministro, sillón de tornillo; estante raíz de nogal para libros, pedestales de caoba, archivador de roble, útiles de escritorio, cuadros al óleo, lámpara eléctrica de bronce de 3 luces; alfombrado de una pieza, etc.

COMEDOR.—Magnífico amoblado de caoba maciza con lunas biseladas y mármoles blancos con aparador de 3 cuerpos, trinche, vitrina, mesas de servicio y mesa de extensión con 8 tableros; sofá y 10 sillas de caoba maciza tapiz cuero marroquí; carpeta felpa granate, servicio de mesa porcelana para 24 personas; cristalería, cuchillería, plaquées finos en centro jardinera; servicio para té; alcuza, mantequillera, licorera de roble americano y cristal cortado; grabados, carpeta, mantelería, lámpara de broncé alfombrado tripe cortado de una pieza, etc.

DORMITORIOS.—Amoblados de jacarandá y caoba con lunas biseladas y mármoles blancos, con ropero de 1 cuerpo; peinador, cómodas, Emperatriz y veladores; catres de bronce antiguos, ropero de caoba maciza; cómodas con mármol; mesas de centro de jacarandá y caoba; servicios de lavatorio; sillones de caoba, sillas tapizadas, divanes, chiffonnier de jacarandá con bandejas, etc., etc.

Otros amoblados enchapados en nogal, muebles al laqué para baño; catres de fierro con bronce; servicios de lavatorio, sillas, repiza, guardarropas, linoleums, etc.

HALL, COCINA Y VARIOS.—Paragüero de fierro, amoblados de mimbre; pedestales, plantas en tinas y maceteros; sillón roble americano, mesa de centro; grabados al acero; rica cocina económica de 5 platos; batería de cocina, estantes para despensa; escritorios para colegiales, linoleums, escalera de tijeras, muebles sueltos, etc.

Y DEMAS A LA VISTA HOY MARTES 27, DE 2 A 6 P. M.

VICTOR ARAYA L.,
MARTILLERO DE HACIENDA.

REMATE

DE LA BODEGA Y FABRICA DE ESCOBAS

ÑUBLE 1055

POR CONCLUSION DE NEGOCIO Y ENTREGA DEL LOCAL

HOY MARTES 27, A LAS 2 P. M.

— HAY: —

Fierros enlozados, granza, afrechillo, cebada, curagüilla, maíz, sal, salmón, aceite, choritos, sardinas, fideos, queso cabra, cristales, leña de parra en sacos y suelta, cigarrillos surtidos, vidriera, peso mostrador, romanas Fairbanks 500 kgs., fondos de 800 y 400 kgs., camión con caballo, vaca con cría, motor eléctrico 7 1|2 caballos, máquina para hacer escobas, id. para coser escobas, 10 docenas escobas y otros a la vista.

OTTO MAASS.
Casilla 5053

NOTA: El Jueves remate menaje de casa, Maule 1042.

Remate Judicial y Voluntario de Menajes de Casa

Y AUTOMOVIL STUDEBACKER TURISMO 17 ASIENTOS

865.—AGUSTINAS.— 865

DEPARTAMENTO MENAJES

HOY MARTES 27, DE 10 A 12 Y DE 2 ADELANTE

Por decreto del 2.o y 5.o Juzgados Civil, en diversas ejecuciones. Juzgado Especial de Apelaciones, Compañías de Seguros, Sucesiones Dorhliac, Widdess y otras, y consignatarios.

—HAY:—

Pianos verticales HANSEN, FARR y otros. AUTOPIANOS CON PIEZAS, VICTROLAS DIVERSAS MARCAS, 15 AMOBLADOS DE SALON, DIVERSOS ESTILOS con cortinajes, adornos, etc. AMOBLADOS DE ESCRITORIO, COMEDOR, DORMITORIOS Y HALL en variedad de clases y estilos, máquinas de escribir, cajas de fondos, GRAN CANTIDAD DE MUEBLES SUELTOS. Baños de fierro enlozado y zinc, artículos sanitarios, útiles de cocina, reposteros y despensa. Amoblados para jardín, alfombrados de tiras y de una pieza, Bicicletas, Coches para guaguas, Catres de bronce y fierro con bronce y fierro con bronce, Colchones, etc., etc.

UN AUTOMOVIL STUDEBACKER turismo, 7 asientos, Magneto BOSCH y MUCHOS OTROS ARTICULOS DE MENAJES DE CASA.

VICTOR ARAYA L.,
MARTILLERO DE HACIENDA

FERIA

Eduardo Rodríguez y Cía.

CALLE EXPOSICION ESQUINA ANTOFAGASTA

GRAN FERIA HOY MARTES 27 A LA 1 1|2 P. M.

VENDRAN:

LLEGADOS DE COLINA

50 NOVILLOS gordos, 3 años.
30 VACAS PARA ENGORDA.
25 BUEYES GORDOS.

LLEGADOS DE LOS ANDES

38 VACAS GORDAS ARGENTINAS.

LLEGADOS DE QUILICURA

40 NOVILLOS de 1 1|2 años, para engorda.

LLEGADOS DE RANCAGUA

28 BUEYES GORDOS, muy buena clase.

LLEGADOS DE LIULCHEN, PILLALELBUN, CURICO, SAN JAVIER, PUENTE ALTO, ETC.

590 VACUNOS entre BUEYES, NOVILLOS Y VACAS gordas y para engorda.

DE OTRAS PROCEDENCIAS

60 Caballos de montura, muy buenos, algunos de Patrón, llegados de Chillán.
250 CABALLARES de montura, tiro y arado.

EDUARDO RODRIGUEZ Y CIA.

ROPERIA "LA CANTABRICA".—Ofrece precios de costo: ternos, sobretodos de ricos casimires, cortes moda Palotees, pantalones, sombreros, calzado. Esmeralda 863, al llegar a 21 de Mayo. N|O.

ROPERIA ANDRES BELLO NUMERO 601, esquina Recoleta: ofrece ternos, paletoes, ambos, pantalones, ternos de niños, sombreros, calzado, precios baratísimos, todo desinfectado. N|O.

ROPERIA LA VEGA ANDRES BEllo 694 Ofrece en baratura ternos, ambos, paletoes, pantalones, sombreros, calzado, todo desinfectado. N|O.

ROPERIA MANUEL RODRIGUEZ, esquina San Pablo, ofrece en baratura ternos ambos, paletoes, todo de ricos casimires surtidos, colores para todas medidas; sombreros, calzado desinfectados. N|O.

ROPERIA LA CASA VERDE, ESmeralda 817, entre San Antonio y 21 de Mayo. Realiza ternos, ambos, paletoes, todo de casimires extranjeros, corte correcto, sombreros, calzado. Visítenos, casero, aprovechando nuestros precios. N|O.

CIEN PESOS, VENDO, TERNO NUEvo, bonito color Lacunza 1414. (llani) N-28

COMPRO TERNOS. DELICIAS N.o 3650. 21-D

VERANEC

CARTAJENA, MIRAMAR HOTEL. Romelia Barrera. La mejor situación Playa Chica, abierto todo el año, especialidad en banquetes. Precios módicos. 5-Dbre.

VALPARAISO, ARRIENDASE CASA amoblada linda vista al mar, al lado ascensor. Tratar: Playa Ancha, León Gallo 132. 25-M.

EN LLOLLEO DESEASE ARRENdar por año chalet que tenga 6 dormitorios, baño y garage para 1.o Diciembre o compraríase con facilidades pago. Datos completos a L. S., casilla 1531. 28-N

CASAS AMOBLADAS DESDE $ 500 hasta $ 1.800 mensuales, ofrezco en Valparaíso y Viña del Mar. Marambio Montt, Galería Alessandri 25-A

EN ZAPALLAR, A UNA CUADRA bajada playa se arrienda chalet dos piezas, 8 piezas, baño, linda vista al mar. Dirigirse a P. Montenegro, Zapallar. 28-N

VERANEANTES. EN QUILPUE, en espléndida casa-quinta, arriendo higiénicas piezas con excelente pensión. Vicuña Mackenna N.o 6, una cuadra Estación. 5-D

Feria de Productos Agrícolas

DE LA SOCIEDAD COMERCIAL DE AGRICULTORES

Matucana N.o 10. — Teléfono N.o 9 (Estación). — Casilla N.o 2178

PARA EL REMATE SEMANAL QUE SE VERIFICARA HOY A LA 1 1|2 P. M., TENEMOS ENTRE OTROS, LOS SIGUIENTES PRODUCTOS DE PRIMERA CLASE.

AVENA
AFRECHO
AFRECHILLO
ACEITUNAS
AJI
AJOS
CEBADA INGLESA
CEBADA FORRAJERA
CARBON BLANCO
CARBON ESPINO
CHARQUI
FREJOLES BAYOS
FREJOLES BURROS
FREJOLES ARAUCANOS
GRANZAS TRIGO
GRANZAS CEBADA
HUESILLOS
LEÑA ESPINO
LEÑA EUCALIPTUS
LEÑA DE MONTE
MAIZ AMARILLO
MAIZ COLORADO
MAIZ BLANCO
MAIZ CURAGUA
NUECES
PASTO, 1.o, 2.o, 3.er CORTES
PAJA LARGA Y PICADA
RABANO
TRIGO VARIAS CLASES
TREBOL

QUESOS Y MANTEQUILLAS

de las mejores marcas del país.

HOY EN MATUCANA 10

NOTA.—Lotes especiales para grandes y pequeños comerciantes.

Remate de prendas de plazo vencido

Hoy Martes 27 de Noviembre, a las 9 A. M., el martillero señor Wittig, rematará en la **Casa de Préstamos "LA SAN MARTIN", calle Maestranza N.o 701,** las prendas no rescatadas y comprendidas entre los números 1,858 a 3,749.

Hay: manteles y servilletas, relojes y cadenas de oro y plata, sobretodos, batas de seda, máquinas fotográficas y de coser, muebles de dormitorio con mármol y espejo, pañuelos de rebozo, servicio de mesa de plaqué, catres de bronce y de fierro con bronce, colchones, sommiers, maletas de cuero, ponchos y mantas, armas de fuego, etc., etc.

Hoy Martes 27 de Noviembre, a las 10 1|2 A. M., el martillero señor Goycoolea rematará en la **Casa de Préstamos "LA FAVORITA", calle San Diego N.o 702,** las prendas no rescatadas y comprendidas entre los números 16,045 a 18,559.

Hay: maletas de cuero, relojes y cadenas de oro y plata, manteles y servilletaas, servicio de mesa de plaqué, mantos de seda y velo, cortinas de algodón, máquinas de coser, carpetas, mesa de corredera, aparadores con mármol, bolsitas y maletines de plata y alpaca, peinadores y veladores con mármol, anillos con brillantes, cuellos de piel, rosas con brillantes, etc., etc.

Hoy Martes 27 de Noviembre, a las 2 P. M., el martillero señor Lois rematará en la **Casa de Préstamos "EL SOL", calle San Diego N.o 1602,** las prendas no rescatadas y comprendidas entre los números 32,392 a 33,723 y 23,454 a 24,481.

Hay: ternos de casimir, vestidos, blusas, batas, abrigos, sobretodos y calzado en gran cantidad, máquinas de coser, ponchos y mantas de felpa y castilla, catres de fierro con bronce, colchones, sommiers, cortes de casimir y retazos de géneros, pañuelos de rebozo, un dinamo, gran surtido en ropa interior y de cama, armas de fuego, etc., etc.

Hoy Martes 27 de Noviembre, a las 4 P. M., el martillero señor Eyzaguirre, rematará en la **Casa de Préstamos "EL GALLITO", Av. Providencia N.o 1320,** las prendas no rescatadas y comprendidas entre los números 59,739 a 61,805 y 38,183 a 39,315.

Hay: Ponchos y mantas, relojes y cadenas de oro y plata, cortes de casimir y retazos de géneros, sillas de montar chilenas e inglesas, servicio de mesa de plaqué, máquinas de coser, ternos de casimir, vestidos, batas y calzado en gran cantidad, pistolas y revólvers, maletines de plata, impermeables, pañuelos de rebozo, alfombras, anillos con brillantes y piedras y muchas otras especies.

El Miércoles 28 de Noviembre, a las 9 A. M., el martillero señor Eyzaguirre rematará en la **Casa de Préstamos "EL CONDOR", calle San Pablo N.o 2296,** las prendas no rescatadas y comprendidas entre los números 44,128 a 47,181.

Hay: ternos de casimir, vestidos, blusas, batas, pañuelos de rebozo, ponchos y mantas de felpa y castilla, bicicletas, alfombra de felpa, cortinas de algodón, catres de fierro con bronce, colchones, sommiers, servicio de mesa de plaqué, sillas de Viena, relojes y cadenas de oro y plata, manteles y servilletas, máquinas de coser, anillos y prendedores con brillantes.

El Miércoles 28 de Noviembre, a las 10.30 A. M., el martillero señor Lois rematará en la **Casa de Préstamos "LA CRUZ ROJA", Av. Matucana N.o 902,** las prendas no rescatadas y comprendidas entre los números 41,681 a 44,552.

Hay: sobrecamas, cortes de casimir y retazos de géneros, mantas y ponchos de felpa y castilla, relojes y cadenas de oro y plata, manteles y servilletas, ternos de casimir, vestidos, blusas, batas y calzado en gran cantidad, armas de fuego, máquinas de coser y taladrar, sobretodos, impermeables, bicicletas, anillos con brillantes, etc., etc.

El Miércoles 28 de Noviembre, a las 2 P. M., el martillero señor Goycolea rematará en la **Casa de Préstamos "EL SIGLO", Av. Recoleta N.o 373,** las prendas no rescatadas y comprendidas entre los números 49 mil 424 a 51,707.

Hay: gran surtido en ropa interior y de cama, ponchos y mantas, servicio de mesa de plaqué, cortes de casimir y retazos de géneros, sillas de Viena, maletas y maletines de cuero, cortinas de algodón, ternos de casimir, vestidos, blusas, batas, abrigos, sobretodos y calzado en gran cantidad, relojes y cadenas de oro y plata, etc., etc.

El Miércoles 28 de Noviembre, a las 4 P. M., el martillero señor Wittig rematará en la **Casa de Préstamos "LA RIOJANA", Av. Independencia N.o 319,** las prendas no rescatadas y comprendidas entre los números 84,673 a 86,818.

Hay: máquinas de coser, ponchos y mantas, servicio de mesa de plaqué, anillos con brillantes, chamantos, collarcito con diamantes, revólvers y pistolas, relojes y cadenas de oro y plata, amoblados de dormitorio con mármol y espejo, anillos con brillantes y piedras de color, máquina de escribir "Underwood", manteles y servilletas, collarcito con brillantitos y muchas otras especies.

Las prendas estarán a la vista desde dos horas antes del remate.

PAGO AL CONTADO.

EL INSPECTOR.

VALPARAISO. — CERRO ALEGRE cinco minutos del centro. Se arrienda casa amoblada por temporada Verano, 6 dormitorios, buen baño, etc., linda vista toda bahía y ciudad. Todo confort. Jardín, pormenores.—Russi, Santiago. Casilla 280 30-N

EN VALPARAISO, CASITA AMOblada, arriéndase, por temporada verano desde luego, baño, luz eléctrica, gas. Todas piezas a la calle. Canon, $ 400. Morris 424, esquina Victoria. 30-N

Remate del Menaje de Casa

Y RICO AUTOPIANO ELECTRICO "MIGNON"

Del Doctor Don Luis Vargas Salcedo

(POR CAMBIO DE DOMICILIO)

Mañana Miércoles a las 2 P. M

354 - TEATINOS - 354

—: HAY :—

SALON 1.o—**Lindo amoblado dorado enjuncado estilo Luis XVI forma Corbeille,** compuesto de: sofá, 2 sillones, 1 bergere y 4 sillas; mesas doradas, banquetas, **4 ricos cortinajes de seda Pompadour, 2 grandes espejos con mesas doradas Luis XVI,** estatuas de mármol y terracotta, jarrones de baccarat, mueble de plaqué, cuadros al óleo franceses, alfombra, lámpara de bronce eléctrica, etc.

SALON 2.o—**Un rico autopiano eléctrico Welte Mignon en perfecto estado con 33 rollos, lindo amoblado estilo Reina Ana, enjuncado con cojines color violeta,** compuesto de 1 sofá de 3 cojines, 2 sillones y 2 sillas; chiffonnier escritorio y mesa redonda de caoba; **sillón Morris, reloj de pie con campana Westminster;** Victrola de pie con discos, jarrones y jardineras de plaqué, cuadros al óleo, grabados en color, acuarelas de Del Campo, lámpara, rica alfombra afelpada, etc.

ESCRITORIO.—**Rico amoblado de cuero habano compuesto de sofá Chesterfield y 2 sillones, escritorio de cortina** importado, mesa y chiffonnier, estatuas, cuadros, máquina fotográfica, lámpara de fierro, etc.

COMEDOR.—**Lindo amoblado de caoba con marquetería estilo Adams,** compuesto de aparador bajo con cortina, 1 trinche, 1 vitrina, 1 mesa de correderas y 8 sillas forro de marroquí; servicios de loza y de copas; servicio de plaqué, para té; fruteros, canastillos, piezas de cristal, rico servicio de cubiertos para 12 personas, refrigerador, cuadros de flores, lámpara de flecos, etc.

DORMITORIO.—**Lindo amoblado de caoba con bronces Luis XVI,** compuesto de: ropero de 3 cuerpos, cómoda de 3 cuerpos, toilette de 3 espejos y 2 veladores; **catre de bronce ancho, colchón,** amoblado de asiento tapiz de seda oro listado, cortinajes, alfombras, choapinos, lámpara, etc.

VARIOS.—**Amoblado de Viena para vestíbulo,** otro juego de roble americano; alfombras de galería, reloj de muralla, amobladito de dormitorio con tableros de cretona, coches de guagua, sillones decorados estilo incaico; **tina de baño enlozada, califont Cotagge;** silla de montar inglesa; cocina económica; 24 varillas de bronce para escalera, etc.

A LA VISTA HOY DE 10 A 12 Y DE 2 A 6 P. M.

Jorge y Victor Eyzaguirre H.
MARTILLEROS DE HACIENDA.

E. Robustiano Vera

Ordenes para Remates y Consignaciones

Calle del Estado N. 15

REMATE DEL MENAJE DE CASA

Del Doctor señor Luis Lagos Z.

(POR CAMBIO DE DOMICILIO)

EL MIERCOLES 28 A LAS 2 P. M. -1312 MONEDA 1312

—: HAY :—

SALON.—Piano vertical alemán, **gran lámpara eléctrica Luis XVI cristal y bronce, alfombra de Smyrna, rico amoblado dorado importado Luis XVI de:** 1 sofá, 2 sillones y 4 sillas tapiz seda granate, 1 mesa centro dorada cubierta mármol, 2 consolas con espejos lunas cortadas, 1 vitrina, 2 pedestales dorados **y un biombo Luis XVI tapiz seda con espejos,** 2 cortinas de seda, cuadros al óleo, **columna giratoria y estatua mármol, gran sofá lits de repos Luis XVI** y algunos adornos de vitrina **y un gran espejo con consola.**

SALITA.—Lamparita eléctrica, alfombra de una pieza, medio amoblado estilo inglés tapiz felpa, mesa centro, 1 esquinero de laca, **lindo etagere de níquel con espejo,** 1 espejito Luis XVI, cuadros al óleo, etc., etc.

HALL.—Foco eléctrico, alfombra cortada de 1 pieza, **rico amoblado de caoba enjuncado tapiz seda de:** 1 sofá, 2 sillones y 4 sillas, mesa centro, un escritorio ministro, mueble vestíbulo con espejo luna cortada, jardineras y plantas finas en macetero, cuadros al óleo, grabados, alfombra de escala, varillas de bronce, brin de escala y 4 bolas finas para billar.

ESCRITORIO.—Lamparita eléctrica, alfombra, **rico amoblado Cehsterfield,** 1 sillón giratorio, 2 estantes y 1 escritorio cortina, máquina escribir, cuadros al óleo, útiles de escritorio, algunos libros y la Ilustración Artística empastada.

COMEDOR.—Gran lámpara colonial de 5 luces, amoblado colonial compuesto de: aparador, 1 trinche, 1 vitrina, mesa de correderas, 12 sillas tapiz cuero, 1 mesa de servicio y 2 pedestales, cuadros al óleo, **rica carpeta felpa de Angora, servicio de loza inglesa antiguo con faja rosada y dorado,** cristalería para 12 personas, **cuchillería plaqué fino,** servicio de té, piezas de centro, jarros, alcuzas y bomboneras de plaqué, **lindo servicio para fruta marfil y plaqué para 12 personas, saleritos finos,** licorera, **servicio para agua de plaqué,** etc.

PRIMER DORMITORIO.—Pantalla eléctrica, alfombra, **gran amoblado con marquetería color natural de:** 2 veladores con cristal, 1 peinador con 3 espejos, 1 chiffonnier, 1 ropero de 3 cuerpos con espejos lunas cortadas, 1 sofá, 2 sillones y 2 sillas tapiz seda azul y una mesita centro ovalada, **2 bonitos catres de bronce modernos,** 2 colchones, servicio lavatorio, cuadro Santo; cochecito importado de paseo para guagua, etc.

OTROS DORMITORIOS.—Pantallas eléctricas, alfombra, **1 amoblado estilo inglés incrustado con ropero de 2 cuerpos,** 2 amoblados color natural con roperos de 1 cuerpo, catres de bronce y al laqué, colchones, amoblado de asiento, servicios de lavatorio, ropa de cama, cuadros, etc.

VARIOS.—Cocina económica y batería de níquel y fierro enlozado, tina baño enlozado, 1 calentador, lavatorio, desagüe, 1 espejo al laqué, 1 botiquín, piso baño, **linoleums en diferentes colores,** cajas mundos, maletas, **coche-cuna** y catres de bronce para niños; **2 refrigeradores,** un amoblado estilo inglés de cuero y gran cantidad de Petate para galería, jardinera color caoba y plantas finas.

A LA VISTA HOY MARTES, DE 2 A 6

ENRIQUE MANDIOLA EASTMAN,
MARTILLERO DE HACIENDA.

LA FERIA 9 AV. BEAUCHEF

Sociedad Anónima

HOY MARTES 27

Tenemos como de costumbre, buenos lotes de **GANADO GORDO Y DE ENGORDA** de diversas procedencias.

Tenemos también:

VACAS GORDAS ARGENTINAS llegadas por Los Andes.
CABALLARES DE TIRO Y SERVICIO, buena clase y
JUAN ANTONIO GONZALEZ EDWARDS
Gerente.

REMATE

En Temuco el 26 de Diciembre, a las 4 de la tarde, en el del abogado señor Eleazar Bravo C., calle Claro Solar, se rá por liquidación de Comunidad el fundo

"LOS POTREROS DE SAN JOSE"

situado en el departamento de Imperial y distante 5 leguas menos al norte-poniente de la estación Ranquilco. Se vende pus midiendo según plano fiscal 2325 Hects.; hace cinco tasó para el impuesto en $ 303,000 y este año por la Caja de Hipotecario en $ 421,000.

MINIMUM: $ 240,000

de los que cien mil pesos se reconocerán por su saldo a la Caja, en deuda a largo plazo; $ 60,000 al contado; $ 40,000 y $ 40,000 en 1926.

El fundo conserva una montaña virgen de raulí de lidad estimada más o menos en cuatrocientas mil pulgadas tina a explotación de maderas, crianza y siembras.

Bases y copia tasación en el estudio indicado. Para rigirse a Don Claudio Barros o su administrador, Ranquilco.

GRAN REMAT

DEL MENAJE DE CASA DEL SEÑOR JUAN

POR CAMBIO DE RESIDENCIA

EL MIERCOLES 28, A LAS 2 P. M.

1859 - COMPAÑIA - 1859

— HAY: —

SALON.— Gran piano eléctrico marca M. WELTE y con 47 piezas, piso de piano, estante para música, gran con consola dorada y mármol dorado, mesa de centro dorada XVI, medio amoblado sapiz seda, 2 boules mármol rosa crustaciones de nácar y bronce, estatuas con lunas, lámpara trica de 3 luces, choapinos, cuadros al óleo, centro cortinajes, etc.

ESCRITORIO.— Mesa roble americano, amoblado roble puesto de un sofá, dos sillones, prensa, mesa para id., cuadros al óleo, máquina escribir, pedestales, lámpara eléctrica

COMEDOR I.— 1 aparador y 2 trinches, gran mesa de ras para 18 personas, carpeta, cristalería, cuchillería, servicio loza para 12 personas, cuadros, gran centro plaqué tal, manteles, alcuzas, 1 lindo mantel de hilo bordado con ocho servilletas también bordadas, pedestales, servicio sillas enjuncadas, lámpara eléctrica, etc.

COMEDOR II.— Amoblado de roble americano compuesto 1 aparador, trinche y vitrina, mesa redonda de extensión americano, pedestales, servicio de loza, cristales, cuadros plaquées, sillas tapizadas, mantel deshilado, carpeta de villetas, servicio té, alfombra, lámpara eléctrica, etc.

DORMITORIO I.— Amoblado de 3 cuerpos bombé de 1 ropero, chiffonier, mesa toilette, y 12 veladores biselada y cristales, catres de bronce, colchones, botiquín ván, escritorio para señora, cuadros, servicio lavatorio, etc.

DORMITORIO II.— Amoblado 3 cuerpos estilo Luis XV puesto de: 1 ropero de 3 cuerpos, peinador, cómoda y marquesa de caoba, 1|2 amoblado mouquet, cortinajes.

DORMITORIO.— Compuesto de roperos, peinadores, veladores, botiquines, biombos, catres de bronce, estantes jo, servicios lavatorios, recipientes, sillas, etc.

HALL.— Piano vertical marca RACHALDS, piso de candelabro de 3 luces, lámpara de pie tallada, panneau, al óleo y acuarela, Victrola Pathé con discos, mesa centro americano, choapinos, biombo pintado, 1|2 amoblado enjuncado 1 sofá, 2 sillones y 4 sillas, espejo y consola dorada, mesas tas, escritorio señora, cortinajes, alfombrita tejido jetos de cobre, paragüero de asiento, etc.

VARIOS.— Cocina económica y a gas, amoblado al laqué 1 sofá, sillones y banquetas, pedestales, delanteros de cama búes, 4 grandes maceteros, estante para cocina y muchos tículos.

A LA VISTA HOY DE 2 A 6 P. M.

JOSE M. SAEZ,
MARTILLERO PUBLICO Y DE HACIENDA
OFICINA: SAN ANTONIO 74.

REMAT

El 4 DE DICIEMBRE PROXIMO, A LAS 4 DE LA DE se rematarán ante don J. Ramón Gutiérrez M., de la herencia de don Eduardo Charme, en su estudio cho 338, las siguientes hijuelas en que han sido divididos fundos QUINTA y El QUELMEN, pertenecientes a dicha cesión.

HIJUELA PRIMERA, DE QUINTA.— Ubicada en partamento de San Fernando con una cabida de 775 reas y dotación de 40 regadores del río Tinguiririca y mes utilizables. Tiene deuda en la Caja Hipotecaria en del 8 o|o con 1 o|o de $ 310,000.

MINIMUM: $ 730,000

El precio se pagará, reconociendo el comprador la da antedicha en parte de precio; y el saldo, con la tercera te al contado y el resto en dos parcialidades iguales, ras, respectivamente, en seis meses y un año de plazo y terés del 8 o|o anual.

HIJUELA SEGUNDA, DE QUINTA. — Ubicada en có, con una cabida de 902 hectáreas y dotación de dores del río Teno. Tiene una deuda en la Caja Hipotecaria bonos del 8 o|o con 1 o|o, de $ 160,000.

MINIMUM: $ 330,000

El precio se pagará, reconociendo el comprador en de precio la deuda antedicha; y el saldo, en la forma en la Hijuela Primera de Quinta.

PRIMERA HIJUELA DE EL QUELMEN. — Ubicada Curicó, con una cabida de 794 hectáreas y dotación de dores del río Teno. Tiene una deuda en la Caja Hipotecaria en bonos del 8 o|o con 1 o|o, de $ 190,000.

MINIMUM: $ 400,000

El precio se pagará reconociendo el comprador en de precio la deuda antedicha, y el saldo, en la forma da en la Hijuela Primera de Quinta.

SEGUNDA HIJUELA DE EL QUELMEN. — Ubicada Curicó, con una cabida de 659 hectáreas y una dotación regadores del río Teno y derrames utilizables. Tiene una en la Caja Hipotecaria en bonos del 8 o.o con 1 o|o de

MINIMUM: $ 420,000

El precio se pagará reconociendo el comprador la antedicha, y el saldo, en la forma indicada en la Hijuela mera de Quinta.

CASA EN CARTAGENA, con comodidad para una rosa familia, situada a orillas del mar, en la puntilla que para a Playa Chica de Playa Grande, con vista a esta

MINIMUM: $ 40,000

El precio se pagará con un tercio al contado; otro a seis meses y al interés del 8 o|o anual y el resto en un y al mismo interés.

El remate de esta propiedad tendrá lugar el 14 de ciembre, a las 4 de la tarde, en el estudio del compromisario Dieciocho 338.

Las ventas son ad-corpus.

Las bases generales y particulares de la subasta de las feridas hijuelas; su hijuelación y tasación, practicadas por Hernán del Río, el plano de ellas, y los títulos, pueden sultarse en la oficina de don Abraham del Río.